

Sandeviften

Fugle, natur & miljø i Vestjylland

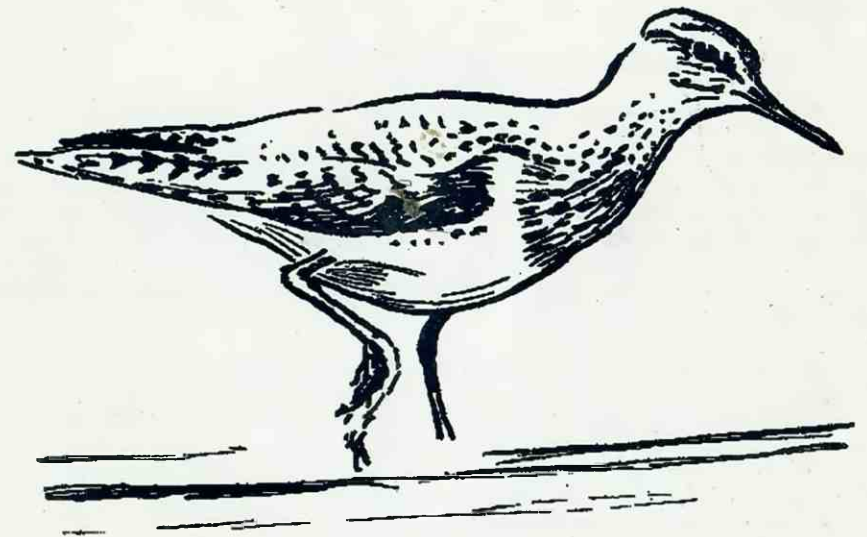

ÅRSRAPPORTEN 2001

2. Kvartal 2002, nr. 2



SANDEVIFTEN: udgives af Dansk Ornitologisk Forening lokalafdeling Ringkøbing Amt.

REDAKTION: Ole Amstrup og Henning R. Sørensen

TRYKKERI: Stoholm Trykkeri

GIRO: 9224904 v/Kasserer Erik Enevoldsen, Holmsland Klitvej 126, 6950 Ringkøbing

ABONNEMENT: For de 4 numre i 2000 60,- kr.
Løssalg Årsrapporten 40,- kr.
Øvrige nr. 20,- kr.
Gamle numre 5 - 10 + porto

DEADLINE FOR NR. 315/8

UDKOMMER Ca. 20/9

TEGNERE: Jens Overgaard Christensen (forsiden) Peter Kristensen m.fl.

Kære læsere

Endnu et år er rundet, og der er indsendt over 18.000 observationer, som bidrager til overvågningen af amtets fugleliv. Mange tusinde tak for det! Vi beklager den sene udgivelse. For mange af bearbejderne var der stor travlhed i april og maj, og for redaktørerne var der travlhed i sommermånederne. Men vi mener rapporten er ventetiden værd. Ved at gennemkigge bladet vil man få et godt overblik over amtets fugleliv i 2001.

Skjern Å-projektet fortsatte med at sætte sit præg på amtets fugleliv. Alle 4 lappedykker-arter yngede, og fiskehejrene blev set med "astronomiske" tal. Desuden havde området besøg af 1 silkehejre, 3 damklirer og 1 steppehøg. Lokaliteten viste sig også at være en god lokalitet for typiske ferskvandsarter som svaleklire, tinksmed og temmincksryle.

Vandrefalken tordner frem og i 2001 sås mere end 60 forskellige individer! En slangeørn ved Bjerregård - ny art for amtet - var utrolig populær - blev det helt store tilløbsstykke.

Ud over de nævnte sjældenheder havde amtet også fornemt besøg af 1 hvidnæbbet lom, 3 sølvhejrer, 2 rødhalsede gæs, 2 amerikanske pibeænder, 3-4 amerikanske krikænder, 1 kongeørn, 1 sibirisk tundrahjule, 2 stribede ryler, 1 prærieløber, 1 hvidvinget terne, 1 sydlig nattergal, 1 citronvipstjert, 2 høgesangere, 1 nordsanger og 1 lundsanger. Desuden var 2001 et rekordår for bl.a. gråstrubet lappedykker, taffeland, lille skallesluger, hvidklire, svaleklire, engsnarre, plettet rørvagtel, storpiber (8) og thorslane (6). Ved havet var der flere mellem- og storkjover end normalt. Men dyk selv ned i rapporten og find mange bemærkelsesværdige observationer i 2001.

Bearbejdning af materialet:

Allan Kjær Villesen
Ole C. Olesen
Gert T. Andersen
Morten J. Hansen
Karl Erik Kristensen
Gerner Majlandt
Eigil Thomasen
Ole Amstrup
Ulf E. Møller
Ole Amstrup
Svend Erik Petersen
Mogens Bak
Egon Østergaard
Christian Svane
Lars Holm
Jette Clemmensen

Lommer til Sule
Skarv til Flamingo
Svaner
Gæs
Svømmeænder
Dykænder
Rovfugle
Hønsefugle
Strandskade til Viber
Resterende Vadefugle
Kjover - Måger
Terner
Alkefugle til og med Spætter
Lærker indtil Sangere
Sangere til og med Mejsler
Pirol til Kornværting



Indsamling og fordeling af materialet:

Henning R. Sørensen

Redaktion:

Ole Amstrup og Henning R. Sørensen

Korrektur:

Ole Amstrup og Mogens Bak

Anvendte forkortelser:

pull	=	pullus
juv	=	juvenil, d.v.s. ungfugl i den første rigtige fjerdragt frem til den første vinterdragt opnås gennem fældning af kropsfjerene
imm	=	immature, d.v.s. ikke yngende ungfugle fra første vinterdragt til kønsmodenhed.
ad	=	adult, d.v.s. voksen, kønsmoden fugl
1K, 2K	=	alder i kalenderår. En fugl er i sit første kalenderår (1k) fra klækning om sommeren og frem til nytår, derefter 2k hele det følgende kalenderår.
R, r, rast	=	rastende fugl
T, træk	=	trækkende fugl
F, fu.	=	fouragerende, d.v.s. spisende fødesøgende fugl
sy, syng	=	syngende fugl
N,S,Ø,V	=	nord, syd, øst, vest - angiver trækretning
P, primo	=	dagene 1 til d. 10 i måneden
M, medio	=	dagene 11 til d. 20 i måneden
U, ultimo	=	dagene 21 til d. 31 i måneden
SU	=	Dansk Ornitologisk Forenings Sjældenhedsudvalg
sdr.	=	fugl i sommerdragt
vdr.	=	fugl i vinterdragt
M	=	han
F	=	hum
*	=	SU-art - skal tilsendes og godkendes af SU før offentliggørelse

Observatører til Årsrapporten:

AB Arne Bruun
 ALB Alex Bühring
 AKC Arne Koch Christoffersen
 AKV Allan Kjær Villesen
 APN Anni & Peter Nielsen
 ASN Anja Smollerup Nielsen
 AWM Andreas Winding Mønsted
 BB Birgit Bomholt
 BBL Bo Boysen Larsen
 BC Benny Christensen
 BGA Benny Gade
 BJG Bjarne Golles
 BoD Bo Dalsgaard
 CGL Carsten G. Laursen
 CSV Christian Svane
 CSS Carsten Svejstrup Sørensen
 DMU Danmarks Miljøundersøgelser
 EE Erik Enevoldsen
 EO Erik Overlund
 ET Eigil Thomasen
 EØ Egon Østergård
 FT Flemming Thomasen
 GFA Gert Fahlberg
 GM Gerner Majlandt
 GTA Gert T. Andersen
 HHN Herik Haaning Nielsen
 HKN Henrik Knudsen
 HLL Henning Lykke Larsen
 HRS Henning R. Sørensen
 HSC Henning S. Christensen
 HST Henrik Stenholt
 HWJ Henning W. Jensen
 IHO Ib Helles Olesen
 ISt Inge Stendorf
 JB Jens Ballegaard
 JBO Jan Bolding Kristensen
 JC Jette Clemmesen
 JFN Jens Friis Nielsen
 JHH Jens Hjerrild Hansen
 JHK Jens Hasager Kirk
 JN Jørgen Nørgaard
 JRP Jens Ryge Petersen
 JTO Jesper Tofft
 KEK Karl-Erik Kristensen
 KFR Knud Fredsøe

KiA Kield Andersson
 KST Keld Stougaard
 LaB Lasse Braac
 LAP Lars Paaby
 LBØ Lars Bøgh
 LH Lars Holm
 LN Leif Novrup
 LW Lars Witting
 MBA Mogens Bak
 MBH Morten Bentzon Hansen
 MDH Morten D.D. Hansen
 MJH Morten J. Hansen
 MoE Mogens Erlandsen
 nn,NN ukendt observatør
 NPB Niels Peter Brøgger
 OA Ole Amstrup
 OGJ Ole Gylling Jørgensen
 OO Ole Olesen
 OTh Ole Thorup
 PAH Pelle Andersen-Harril
 PAK Per A. Kjær
 PF Peter Flansmose
 PHK Peter H. Kristensen
 PLa Peter Lange
 PJP Peter J. Petersen
 PP Peter Pedersen Derdau
 PWB Per W. Buchwald
 RA Rasmus Andersen
 RUB Rune Bjerre
 SDA Søren Dalsgaard
 SEE Steen E. Engelbøl
 SEK Sebastian Klein
 SEP Sven-Erik Petersen
 SiO Silas Olofsson
 SKG Skjærgruppen
 StA Stine Aastrup
 T Tipperne, DMU
 TBN Thomas Buus Nielsen
 TEO Troels E. Ortvad
 TK Tonny Kristiansen
 TM Tage Madsen
 TN Torben Nielsen
 UEM Ulf E. Møller
 USv Ulrik Svane

Lokal SU-liste

For følgende lokale sjældenheder, som ikke er på den danske Sjældenheds-liste, bør en beskrivelse tilsendes SU: Stellersand, Kongeadderfugl, Hvidhalset Fluesnapper, Korttået Træløber og Fyrremejse. Desuden kan vi i redaktionen kræve en beskrivelse af en usædvanlig observation tilsendt SU (eksempelvis 1 meget tidlig torsanger eller en stor flok islommer).

Rødstrubet Lom (*Gavia stellata*): 00020

Årstotalen blev på 2918 fugle, hvilket er det tredjehøjeste. Der er et rekordstort antal indsendere og antal observationer, hvilket tyder på stor aktivitet ved havet. 76% af årets smålommer blev bestemt til denne art. Se i øvrigt de fælles kommentarer for alle smålommer.

Første halvår (>50 fugle): Forekomsterne i første halvår var pænt over normalen: 1/1 79 Bovbjerg (OA), 13/1 120 Thorsminde (SEP), 14/2 237 og 20/2 58 Vejlbj Klit (GM), 23/2 88 Bovbjerg (OA,MJH), 15/3 75 Thorsminde (OA,HKN), 9/4 91 Bjerregård Strand (OA), 17/4 173 Vejlbj Klit (GM), 7/5 85 og 11/5 100 Bjerregård Strand (OA), 7/5 215 Husby Klit (UEM), 12/5 190 Nørre Lyngvig (ALB,LAP) og 20/5 117 Vejlbj Klit (GM,CSV).

Andet halvår (>50 fugle): 2/10 64 Bjerregård Strand (OA,MJH), 2/10 166 Nørre Lyngvig (OA,KEK), 3/10 66 Nørre Lyngvig (OA,MJH), 16/12 78 og 21/12 121 Thorsminde (OA,PHK), 27/12 125 Harboøre Tange (AKV). Efterårsforekomsterne var på det jævne med især små tal fra sep. og nov.

Indre farvande: 11/1 1 Kilen (GM), 30/1 1 Gjeller Sø (GM) og 28/4 1 Sønderlem Vig, fjorden (GM).

Jan	Feb	Mar	Apr	Maj	Jun	Jul	Aug	Sep	Okt	Nov	Dec
283	422	133	497	709	20	13	13	34	399	41	354
Total: 2918			Indsendere: 29			Lokaliteter: 19			Observationer: 84		

Rød-/Sortstrubet Lom (*Gavia stellata/arctica*): 00025

Årstotalen på 895 fugle er noget under gennemsnittet for årene 1987-2001 på 1590 fugle. 23% af årets smålommer blev ikke bestemt til art. Se de fælles kommentarer for smålommer nederst.

Største iagttagelser (>50 fugle): 24/3 87 Thorsminde (LH), 7/5 88 Bjerregård Strand (OA), 2/10 65, 4/10 176 og 10/10 165 Bjerregård Strand (HKN,OA,MJH), 9/10 57 Hvide Sande (HLL).

Jan	Feb	Mar	Apr	Maj	Jun	Jul	Aug	Sep	Okt	Nov	Dec
0	0	136	13	92	3	0	0	5	633	13	0
Total: 895			Indsendere: 10			Lokaliteter: 7			Observationer: 19		

Sortstrubet Lom (*Gavia arctica*): 00030

Årstotalen på 31 fugle er det tredjehøjeste siden 1987. Under 1% af smålommerne er bestemt til denne art. Største observationer er 5/5 4 og 2/10 5 Lyngvig (EE,KEK,OA), ellers er kun 1-2 fugle set ad gangen. Der er et rekordstort antal indsendere og observationer.

Jan	Feb	Mar	Apr	Maj	Jun	Jul	Aug	Sep	Okt	Nov	Dec
4	0	1	2	4	0	0	0	3	14	2	1
Total: 31			Indsendere: 23			Lokaliteter: 9			Observationer: 21		

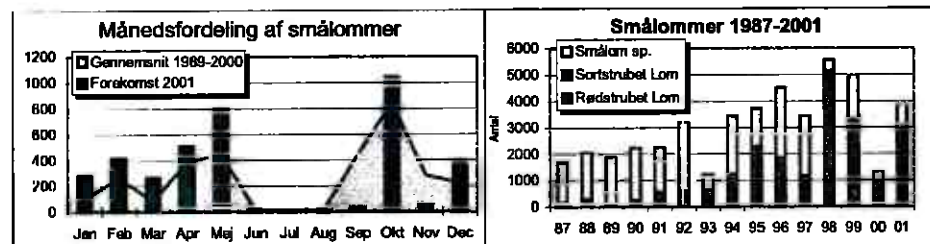

For alle smålommer blev 2001 det hidtil fjerdebedste år. Forekomsterne var over normalen i foråret, mens efterårstrækket var koncentreret til okt. og med ekstremt få fugle i sep. og nov. Der har været væsentligt flere indsendere og observationer end normalt, så fuglekiggerne har været ved havet!

Islom (*Gavia immer*): 00040

Årets 2 fugle er lidt under gennemsnittet for de senere år. Gennemsnittet for årene 1991 (hvor arten blev taget af SU-listen) til 2001 er 3,1 fugle pr år.
Årets fugle: 12/1 1 N Thorsminde (PWB) og 2/11 1 ad N Vejlbj Klit (GM).

Islom /Hvidnæbbet Lom (*Gavia immer/adamsii*): 00045

En enkelt ubestemt fugl blev set: 9/4 1 N Vejlbj Klit (GM).

Hvidnæbbet Lom (*Gavia adamsii*): 00050

En enkelt fugl svarer nogenlunde til gennemsnittet på 1,3 fugle pr år for årene 1991-2001.
Årets fugl var: 5/5 1 ad N Lyngvig (EE).

Lille Lappedykker (*Tachybaptus ruficollis*): 00070

Årets total på 714 fugle er det tredjestørste antal, og det er dermed 3. år i træk med forekomster langt over hvad der førhen har været normalt. Med til historien hører også at der har været rekordmange indsendere og observationer, hvilket tyder på stor aktivitet blandt fuglefolket. Mønsteret ligner 1999 og 2000 med normale forekomster i årets første 6 måneder, men herefter en stribe observationer fra juli-okt. der giver 2-3 gange de normale totaler for disse måneder. Hele 80% af årstotalen udgøres af disse måneder med langt de fleste iagttagelser fra Skjern Enge, Vest Stadil Fjord og Geddal Enge. Kun disse 3 lokaliteter har større forekomster. I årets sidste to måneder er forekomsterne igen normale og på et lavt niveau. Der er indkommet yngleoplysninger om 7-21 ynglepar, hvilket også er i den pæne ende af skalaen.

Første halvår (>3 fugle): 12/1 5 Gedbo (EØ), 13/1 4 Hygum Nor (MoE), 27/1 6 Skjern Enge (KIA) og måske samme 6 Enggård Pumpestation SØ (ET), 4/3 5 Skjern Enge (MBA), 17/3 7 Ganer Å grødeopsamlingsplads (SKG), 7/4 4 Lønborg Borgbanke (SKG) og 23/5 6 Hodsager Plantage (EØ).

Andet halvår (>9 fugle): Skjern Enge: 30/7 10, 11/8 13, 16/8 11, 19/8 26, 9/9 12, 22/9 17, 5/10 14, 17/10 17 og 21/10 11 (OA,MBA,MJH,KST). Vest Stadil Fjord: 27/8 10, 29/8 47, 7/9 28, 15/9 22, 16/9 13, 23/9 24 og 7/10 10 (KEK,OA,HST,ET). Geddal Enge: 13/8 14, 20/8 19, 20/9 35 og 4/10 12 (HRS,LN).

Yngleoplysninger: Skjern Enge 1-4 par (OA,SKG,KST), Vest Stadil Fjord 6 par (DMU,LH,GM,CSV,BC), Hoverdal Plantage 0-2 par (BC), Tiphede 0-1 par (LH), Hodsager Plantage 0-3 par (EØ), Rydhøve 0-1 par (GM,CSV), Søby Sø og Brunkulslejer 0-1 par (CSV), Vandborg 0-1 par (AKV), Vesperne 0-1 par (GM), Harbøre Tange 0-1 par (AKV).

Jan	Feb	Mar	Apr	Maj	Jun	Jul	Aug	Sep	Okt	Nov	Dec
34	10	19	20	12	7	59	197	222	92	28	14
Total: 714			Indsendere: 37			Lokaliteter: 36			Observationer: 132		

Toppet Lappedykker (*Podiceps cristatus*): 00090

Årets total på 4347 fugle er det hidtil næstbedste, men dog noget under år 2000 med 5598 fugle. Gennemsnittet for perioden 1993-2001 er på 3224 fugle pr år. Året startede med normale forekomster i vintermånederne jan.-feb., men hele perioden mar.-aug. var forekomsterne langt over gennemsnittet. Fra sep. var vi pludselig under normalen og især okt. var tynd i forhold til hvad vi er vant til. Året sluttede af med igen pæne forekomster i dec. måned. Antallet af indsendere og observationer er også for denne art rekordstore og dermed med til at hæve tallene.

Største forekomster jan.-mar. (>50 fugle): 31/1 73 Kilen (GM), 17/3 61 Stubbergård Sø (CSV), 20/3 91 Stadil Fjord (KEK), 26/3 66 Flyndersø (LN) og 30/3 56 Felsted Kog (GM,CSV,ASN).

Max. tal fra ynglokaliteter apr.-jul. (>20 fugle):

<i>Flynder Sø:</i> 3/5 112 (GM)	<i>Stadil Fjord:</i> 24/4 49 (KEK)
<i>Stubbergård Sø:</i> 29/4 67 (CSV,ASN)	<i>Vest Stadil Fjord:</i> 24/4 25 (KEK)
<i>Felsted Kog:</i> 11/4 39 (GM,CSV)	<i>Husby Sø:</i> 11/4 22 (GM,CSV)
<i>Skjern Enge:</i> 16/6 38 (OA)	<i>Gødstrup Sø:</i> 17/6 25 (CSV)
<i>Vesperne:</i> 25/5 28 (OA,MJH)	

Yngleoplysninger: 20-25 par - op til 54 ad og 14 pull (min. 10 kuld) Skjern enge (OA,MBA), 42-43 par (DMU) - op til 41 ad og 4 pull Vest Stadil Fjord (OA,CSV,ASN), 1 par med 1 pull Harbøre Tange (OA,MJH), 1 kuld med 3 pull Gødstrup Sø (CSV), 3 par med hhv. 2, 2 og 1 pull Bjerregård (OA,HKN), 1 par med 2 pull Sunds Sø (IST).

Største forekomster aug.-dec. (>50 fugle): *Stadil Fjord:* 5/8 160, 21/8 100 og 24/8 314 (T,KEK). *Tipperne:* 3/10 78 og 19/11 60 (T). *Kilen:* 8/11 84 og 2/12 76 (GM). *Nisum Fjord:* 2/12 102 (OA). *Felsted Kog:* 2/12 35 (OA). *Harbøre Tange:* 14/12 58, 15/12 78 og 16/12 39 (OA,PHK).

Jan	Feb	Mar	Apr	Maj	Jun	Jul	Aug	Sep	Okt	Nov	Dec
243	126	595	598	370	339	386	677	206	140	242	425
Total: 4347			Indsendere: 36			Lokaliteter: 47			Observationer: 266		

Gråstrubet Lappedykker (*Podiceps grisegena*): 00100

Med 172 fugle blev 2001 det klart bedste år. Gennemsnittet for perioden 1987-2001 er på 88 fugle pr år. Hele 88% af årets fugle er fra ynglokaliteterne mens det er yderst sparsomt med observationer af trækfugle ved havet (kun 11%). To lokaliteter skiller sig klart ud - Vest Stadil Fjord med 41% af årets observationer og Skjern enge med 27%. Dette skinner også igennem på månedsfordelingen, hvor der er forekomster langt over normalen i ynglemånederne apr.-juli. Der er fortsat lidt fugle tilbage i aug. men ellers er forekomsterne udenfor yngletiden noget under gennemsnittet. Registreringen af 19-21 ynglepar er det hidtil bedste, og er klart over gennemsnittet for perioden 1987-2001 på 3-6 ynglepar. **Største iagttagelser (>3 fugle):** *Vest Stadil Fjord:* 9/6 5, 17/6 15, 27/6 14, 6/7 4 og 9/7 8 (U:M,OA,EE,CSV,ASN). *Skjern Enge:* 16/6 4, 26/6 4, 3/7 4 og 22/7 6 (OA,TM)

Yngleoplysninger om 19-23 par: 14-15 par Vest Stadil Fjord (DMU) - max. 17/6 8 ad 7 pull (OA,EE), 2-3 par Skjern Enge - 2 par med unger (OA), 1 par med rede Vandborg (AKV,OA,PHK), 1 par yngleforsøg Harbøre By (AKV,OA) og 1 par 9/4-4/6 Noret (AKV). Mulige ynglepar: 1 30/4 Gødstrup Sø (CSV) og 1 3/5 Handbjerg (GM).

Jan	Feb	Mar	Apr	Maj	Jun	Jul	Aug	Sep	Okt	Nov	Dec
0	0	3	34	18	58	36	11	1	6	2	3
Total: 172			Indsendere: 25			Lokaliteter: 18			Observationer: 74		

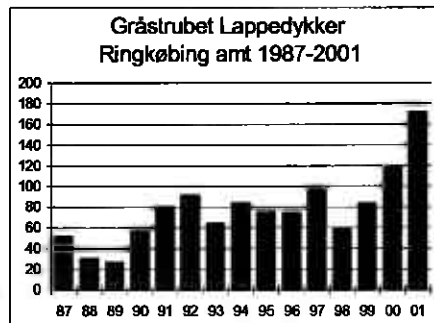
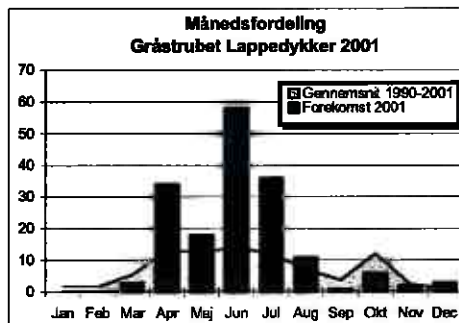

Nordisk Lappedykker (*Podiceps auritus*): 00110

Året bød på 9 fugle. Selv om 2001 dermed er det fjerdebedste år er det samtidig også det dårligste år indenfor de sidste 4 år. Gennemsnittet for årene 1978-2001 er på 5,1 fugle pr år. Fuglene var atypisk fordelt med over halvdelen af fuglene så sent som i nov. måned.

Følgende observationer: 14/1 1 Harbøre Tange (GM,CSV), 18/2 1 Felsted Kog (OA), 16/4 1 Vejlbj Klit (GM,CSV,USV,ASN), 7/10 1 S Krylen (ET), 2/11 1 ad vdr N Vejlbj Klit (GM), 13/11 3 Ringkøbing Fjord, øst for Tipperne (HKN) og 24/11 1 Klægbanken (OA).

Sorthalset Lappedykker (*Podiceps nigricollis*): 00120

De indsendte oplysninger tyder på 63-69 ynglepar i 2001. Det rekordhøje niveau fra år 2000 holdes dermed, og så kan vi glæde os over at der endelig er god ynglesucces med et pænt antal unger efter en række år med ringe yngleresultater. Vest Stadil Fjord holder niveauet fra året før og er fortsat amtets absolut vigtigste lokalitet. Skjern Enge er kommet fint med som en ny og spændende lokalitet, og det skal blive spændende at følge udviklingen her. Vesperne fortsætter derimod nedgangen og synes helt at have udspillet sin rolle, ligesom der ingen oplysninger er fra Husby Sø og Søby Sø og Brunkulslejer. Årstotalen på hele 729 fugle er endnu et hak opad i forhold til rekorden fra år 2000, og mere end dobbelt så stor som gennemsnittet for årene 1993-2001 på 312 fugle pr år – så også her peger pilen opad. Med til billedet hører også at hele 67% af årets iagttagelser stammer fra Vest Stadil Fjord og 23% fra Skjern enge – så både fuglene og observationerne er meget koncentrerede!

Foråret: Årets første fugl 31/3 1 Stadil Fjord (KEK) var normal ankomst. Herefter skulle vi frem til 9/4 før de næste dukkede op – men da også i hastig rækkefølge.

Fra ynglelokaliteterne:

<i>Vest Stadil Fjord:</i>	Max. 83 ad, op til 25 pull (DMU,OA,UEM,PHK)	43-44 par
<i>Skjern Enge:</i>	Max. 16 ad 12 pull (i alt 8 ungførende par) (OA,MBA)	10 par
<i>Borris Hede:</i>	Max. 9 ad 13/5, 6 ad 2 pull 24/6 (EØ)	3-5 par
<i>Vesperne/Noret:</i>	Max. 6 ad 9/4 og 10 ad 2/7, ingen pull (AKV,GM)	3-5 par
<i>Hodsager Plantage:</i>	1 pull 30/5, 1 ad 2 pull 27/6 (EØ)	2 par
<i>Gormose:</i>	5 ad heraf 1 par på rede 26/6 (GTA)	2-3 par

Efteråret: Normale forekomster i efteråret, men fuglene vil ud af dette kølige og fugtige land og sidste fugl ses allerede 7/10 1 Vest Stadil Fjord (ET).

Jan	Feb	Mar	Apr	Maj	Jun	Jul	Aug	Sep	Okt	Nov	Dec
0	0	1	264	158	195	67	29	12	3	0	0
Total: 729			Indsendere: 29		Lokaliteter: 14		Observationer: 83				

Mallebuk (*Fulmarus glacialis*): 00220

Med kun 364 fugle hører året til i den lave ende af skalaen, men samtidig er det også andet år i træk med en smule fremgang. Vejrmæssigt var det ikke det store havfugleår, og der er derfor heller ingen store dage!

Første halvår (>2 fugle): 19/5 68 N Lyngvig (EE), 4/6 26 N Vejlbj Klit (AKV), 11/6 6 N Lyngvig (OA) og 6 N Vejlbj Klit (GM).

Andet halvår (>5 fugle): 13/9 54 Bjerregård (HKN), 4/10 54 Bjerregård Strand (OA,MJH) og 81 Lyngvig (EE,KEK), 11/11 30 N Thorsminde (CGL).

Jan	Feb	Mar	Apr	Maj	Jun	Jul	Aug	Sep	Okt	Nov	Dec
2	1	0	2	70	41	0	10	62	135	41	0
Total: 364			Indsendere: 21		Lokaliteter: 8		Observationer: 31				

Storskråpe* (*Puffinus gravis*):

Fra 2000 blev en obs fra Vejlbj Klit i september desværre forkastet.

Kuhls Skråpe* (*Puffinus diomedea*): 00360

I juni 1 N Vejlbj Klit. Beskrivelse er på vej til SU.

Sodfarvet Skråpe (*Puffinus griseus*): 00430

Med 26 fugle blev 2001 et år lidt over gennemsnittet for årene 1978-2001 på 24 fugle pr år. Alle fugle blev set i perioden 30. juli – 4. okt., med 69% af fuglene i dagene 1.-4. okt.

Observationer: 30/7 2 og 17/8 3 S Nørre Lyngvig (HKN,OA,KEK), 27/8 1 S Vejlbj Klit (GM), 13/9 2 S Bjerregård (HKN), 1/10 1 S Bjerregård og 1 S Lyngvig (HKN,KEK,EE), 2/10 2 S Nørre Lyngvig (OA,KEK), 3/10 8 S Lyngvig (EE,OA), 4/10 2 S Bjerregård og 1 N 3 S Lyngvig (OA,MJH,KEK).

Jan	Feb	Mar	Apr	Maj	Jun	Jul	Aug	Sep	Okt	Nov	Dec
0	0	0	0	0	0	2	4	2	18	0	0
Total: 26			Indsendere: 6		Lokaliteter: 3		Observationer: 11				

Almindelig Skråpe (*Puffinus puffinus*): 00460

Med 17 fugle blev 2001 et rimeligt pænt år lidt over gennemsnittet for årene 1978-2001 på 11 fugle pr år. Alle fuglene er set i månederne juni-okt. Juli er normalt bedste måned, men ikke i 2001 hvor de fleste fugle ses allerede i juni og resten hovedsageligt i aug.

Observationer: 4/6 3 N Vejlbj Klit (AKV), 7/6 1 N og 8/6 2 N 1 S Nørre Lyngvig (EE,KEK,UEM), 11/6 2 N Nørre Lyngvig og 1 N Vejlbj Klit (OA,GM), 2/7 1 N Vejlbj Klit (AKV), 5/8 1 N 1 S Nørre Lyngvig (KEK,UEM), 9/8 1 N Nørre Lyngvig (OA,KEK), 10/8 1 S Nørre Lyngvig og 1 S Vejlbj Klit (KEK,UEM,GM,CSV,ASN), 28/10 1 N Bjerregård (KiA).

Jan	Feb	Mar	Apr	Maj	Jun	Jul	Aug	Sep	Okt	Nov	Dec
0	0	0	0	0	10	1	5	0	1	0	0
Total: 17			Indsendere: 10		Lokaliteter: 3		Observationer: 13				

Skråpe sp. (*Puffinus sp.*)

Iagttagelser af 3 fugle: 8/6 1 S, 6/8 1 N og 4/10 1 S Nørre Lyngvig (KEK,UEM,OA).

Lille Stormsval (Hydrobates pelagicus): 00520

Ingen iagttagelser i 2001.

Stor Stormsvale (*Oceanodroma leucorhoa*): 00550

Med 41 fugle blev 2001 det næstbedste år siden 1978, kun akkurat bedre end år 2000. Gennemsnittet for årene 1978-2001 er 11 fugle pr år. 76% af fuglene blev set den 4. okt., og resten undtagen én den 31/10. Det bemærkes at der slet ingen fugle var i sept. som normalt er bedste måned for arten, men den måned bød slet ikke på havfuglevej.

Observationer: 4/10: 11 S Bjerregård Strand kl. 8.10-17.10 (OA,MJH,HKN), 6 S Nørre Lyngvig kl. 13-17.50 (KEK) og 14 S Husby Klit kl. 18-19.15 (PHK,PAK). 31/10: 2 N 6 S Nørre Lyngvig (ASF) og 1 SØ Tipperne (T) – første fund på reservatet! 2/11: 1 S Vejlbj Klit (GM).

Sule (*Sula bassana*): 00710

Med 2387 fugle blev 2001 ligesom året før et gennemsnitligt år. Gennemsnittet for årene 1987-2001 er 2751 fugle pr år. Fordelt på året er der de hidtil største forekomster registreret i aug. måned. Der er heller ikke tidligere set så mange fugle i apr. måned, og også juni er godt med. Men i sep., som normalt er den største måned, svigter arten helt – hvilket nok hænger sammen med et vejr der ikke indbød til havfugleobs. Også i okt. ligger forekomsterne langt under det normale.

Første halvår (>20 fugle): Årets første var 20/2 4 Vejlbj Klit (GM). Der ses kun få fugle indtil lidt ind i apr., men herefter pæne forekomster: 16/4 36, 17/4 87 og 18/4 21 Vejlbj Klit (GM,CSV,USV,ASN,AST), 4/6 31 og 5/6 29 Vejlbj Klit (AKV,RUB), 8/6 30 Nørre Lyngvig (UEM,KEK), 11/6 55 Nørre Lyngvig og 29 Vejlbj Klit (OA,GM), 12/6 71 Nørre Lyngvig og 102 Vejlbj Klit (KEK,GM,AKV).

Andet halvår (>50 fugle): 9/7 101 N Vejlbj Klit (RUB), 9/8 446 Nørre Lyngvig (UEM,KEK,OA,HKN,ET), 17/8 61 og 27/8 77 Nørre Lyngvig (KEK,OA), 27/8 383 og 28/8 140 Vejlbj Klit (GM,OA), 4/10 55 Bjerregård Strand (OA,MJH). Årets sidste blev 17/12 1 Thyborøn (OA).

Jan	Feb	Mar	Apr	Maj	Jun	Jul	Aug	Sep	Okt	Nov	Dec
0	7	0	188	25	363	209	1326	118	150	0	1
Total: 2387			Indsendere: 24			Lokaliteter: 11			Observationer: 76		

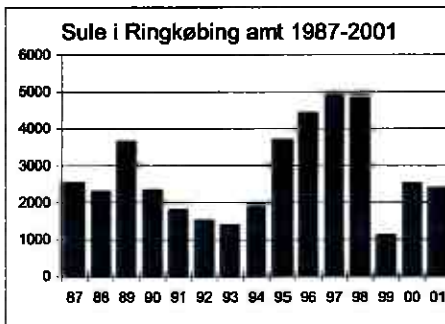
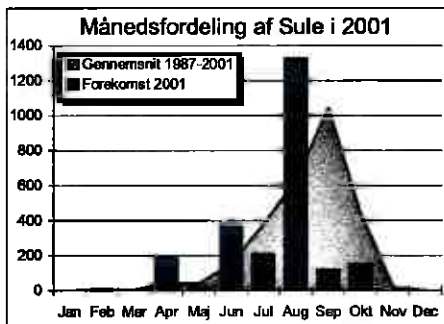
**Skarv (*Phalacrocorax carbo*): 00720**

Indsendt iagttagelser af ialt 9.274 fugle, hvilket er det næstlaveste antal iagttagelser siden 1995, hvor der blev indsendt 19.788 fugle, men en lille stigning i forhold til 2000. De sidste 8 års iagttagelser:

År:	1994	1995	1996	1997	1998	1999	2000	2001
Antal:	7.180	19.788	31.049	22.675	22.855	19.553	7.982	9.274

Arten er set året rundt, fra 1/1 til 29/12, men halvdelen, eller nøjagtig 4.255 fugle er fra juli måned. I forhold til 2000 er der mange iagttagelser fra juli og få i august, september og oktober.

Der er indsendt oplysninger fra forholdsvis mange lokaliteter, nemlig 68, men dette skyldes at Skjern Enge – området er blevet delt i delområder.

Der er indsendt oplysning om yngel fra 5 kolonier, heraf er æggene smurt med paraffinolie af Skov & Naturstyrelsen i de 3. Det drejer sig om Vinterleje Pold 887 reder, Klægbanken 84 reder og Høje Sande 106 reder (alle T). 2 kolonier har fået lov at være i fred, det er Olsens Pold 1505 reder og Rønland Sandø 1168 reder (begge DMU).

Månedsfordeling:

Jan	Feb	Mar	Apr	Maj	Jun	Jul	Aug	Sep	Okt	Nov	Dec
138	197	474	1283	595	171	4255	521	615	405	30	124
Total: 9.274			Lokaliteter: 68			Observationer: 235					

Rørdrum (*Botaurus stellaris*): 00950

Indsendt iagttagelser af 173 fugle, hvilket er næsten samme antal som sidste år hvor der blev rapporteret om 175 fugle. I 1999 blev der set 92 fugle, i 1998 84 fugle, i 1997 88 fugle, i 1996 80 og i 1995 87.

Rørdrummen er iagttaget i alle årets måneder på nær november, dog kun med en enkelt iagttagelse i oktober og december og med kun 2 i januar og februar. Den første fugl høres pauke allerede 13/2 Sønderlem Vig (GM).

Der er indsendt oplysninger om følgende ynglefugle: Værmengene 1 par (T), Poldene i Nymindestrømmen 1 par (T), Vest Stadil Fjord 10 par (DMU) og Skjern Enge 2 par (OA,MBA).

Derudover vurderes bestanden efter indsendte paukende fugle til: Indfjorden 1 par, Stadil fjord 1 par, Vonå og Ådal 1 par, Sønderlem Vig 2-3 par. I alt altså 19-20 par som er på højde med tallet fra 2000. Igen i 2001 er Vest Stadil Fjord topscorer med antal observationer, nemlig 38 iagttagelser af 74 fugle, derefter følger Skjern Enge med 27 obs af 28 fugle og endelig Sønderlem Vig med 13 observationer af 19 fugle.

Månedsfordeling:

Jan	Feb	Mar	Apr	Maj	Jun	Jul	Aug	Sep	Okt	Nov	Dec
2	2	12	51	42	24	7	17	14	1	0	1
Total: 173			Lokaliteter: 22			Observationer: 123					

Silkehejre (*Egretta alba*): 01190

Ialt 2 iagttagelser af samme fugl: 13+15/6 1 Skjern Enge (OA*,MBA). Det var ca. 22. gang arten gæstede amtet. Siden 1991 er arten optrådt næsten årlig. Kun i årene 1993, 1995, 1996 og 1999 er arten udeblevet.

Sølvhejre (*Egretta alba*): 01210

Hele 3 individer skønnes at være set: 30/4 1 Værmengene (KiA*,OA*,HKn), 6/5 1n (ude over havet!) Nymindegab/Bjerregård Strand (DOF-Fyn,OA), 18-19/5 1 Værmengene (HKn*,KiA,OA,JRP), 22/5 1 Vest Stadil Fjord (PHK*) - antages at være samme fugl som på Værmengene 18-19/5.

Fiskehejre (*Ardea cinerea*): 01220

Indsendt iagttagelser af ialt 8.379 fugle, et rekordagtig antal iagttagelser, men ikke mindst 44 observationer af 4.162 fugle på Skjern Enge tæller kraftigt. Max-tal fra lokaliteter med over 30 fugle: 1/7 67 Tipperne (T), 23/3 110 Værmengene (OA), 16/9 31 Bøvling Fjord (OA,HST), 30/7 515 Skjern Enge (OA) og 20/10 30 Sønderlem Vig (LN).

Der er indsendt oplysninger om yngel fra 3 lokaliteter: 22/4 40 reder i brug, Anebjerg Plantage (OA), 10/4 17 reder v/Halby (OA), 21/5 mindst 40 reder i brug, Skærum Mølle (OA).

Fiskehejren er registreret hele året rundt fra 1/1 3 Harboøre Tange (OA) til 29/12 1 Skjernå (JC).

Månedsfordeling:

Jan	Feb	Mar	Apr	Maj	Jun	Jul	Aug	Sep	Okt	Nov	Dec
146	189	249	229	166	373	1435	858	252	212	131	113
Total: 8.379					Lokaliteter: 56			Observationer: 375			

Sort stork (*Ciconia nigra*): 01310

Arten optæder næsten årligt i amtet. I 2001 iagttagelser af hele 7 fugle. Alle iagttagelser nævnes: 15/5 1 Grønbjerg (CH, LN), 16/5 1 Grønbjerg, med hvid ring på venstre ben, samme fugl som 15/5 (LH), 21/5 1 Skarrild (meddelt til FT), 29/7 2 1K Skjern Enge (OGJ, OA), 31/7 3 (sandsynligvis 1K) Tipperne (T).

Hvid stork (*Ciconia ciconia*): 01340

15 iagttagelser af 19 fugle, men der kan være gengangere imellem. Som sædvanlig stammer nogle iagttagelser fra aviser og trediehåndsuplysninger. I forhold til sidste år en halvering af antal fugle, og forhåbningen om at sidste års flokke af ungfugle (?) ville føre til ynglepar i nogle af de mange istandsatte reder, bl.a. omkring Skjern Enge, blev ikke opfyldt. Alle iagttagelser nævnes: 2-3/4 2 Bonnet (LH), 15/4 2 Tjørring (Jan Hjorth via PP), medio april 1 Sørvad (Lokalavisen via EØ), 22/4 1 Tvis (PAH), 9/5 + 10/5 1 Hagebro (nn), 9/5 2 Spjald (TV-Midtvest via LH), 10-13/5 1 Søndervig/Holmsland (Ringkøbing Amts Dagblad via EE), 11/5 1 Tarm Plantage (nn), 11/5 1 Ringkøbing (nn), 12/5 1 Lem (UEM), 20/5 1 Uhre (nn), 24/5 1 Skjern (nn) og 28/5 1 Lem (nn)

Skestork (*Platalea leucorodia*): 01440

Her er en art der tordner frem, og det er måske blot et spørgsmål om få år inden den yngler i amtet. I alt 35 iagttagelser af 66 fugle, men helt sikker mange gengangere imellem. Første fugl blev 13/4 1 V Felsted Kog (OA). Set på yderligere 6 lokaliteter som her gennemgås: Tipperne 3 iagttagelser af 5 fugle fra midt i april til midt i maj. Værnengene 17 iagttagelser af 38 fugle. Flest 14-16/5 hvor 4 fugle rastede. Vest Stadil fjord: 6 iagttagelser af 14 fugle. Også her var 4 max. nemlig d. 14/5. Skjern Enge: 5 observationer af 5 fugle. Harboøre Tange 1 fugl set 6/6 og endelig Rønland Sandø 1 fugl set 17/5. Årets sidste blev 5-9/7 1 Skjern Enge (OA, HKN).

Knopsvane (*Cygnus olor*): 1520

Der er i 2001 talt 16.484 knopsvaner ved 428 observationer på 100 lokaliteter. Antallet af observerede fugle er 30 % lavere end i 2000. 17% eller 2801 af de observerede fugle er talt på en række lokaliteter i Skjern Enge i forbindelser med DOF's tællinger i området.

Der er i 2001 registreret 196 ynglepar i amtet. Hvis man ser bort fra de tællinger som observatørene fra DMU og Tipperne har gennemført på øer i Ringkøbing Fjord og ved Vest Stadil Fjord, er der observeret 27 ynglepar i amtet. Dette er 5 par mere end det tilsvarende tal i 2000. De vigtigste ynglelokaliteter i amtet er: Skjern Enge 13 par (SKG, JC, ET, OA, KST), Poldene i Nymindestrømmen 7 par (T), Olsens Pold 23 par (T), Vinterlejepold 25 par (T), Vest Stadil Fjord 21 par (DMU), Klægbanken 79 par (T), Høje Sande 13 par (T), Geddal Enge 4 par (HRS) og Vandkraftsøen 2 par (EØ). Herudover er der på 9 lokaliteter registreret 1 ynglepar. De største observationer forår og efterår (>50) fordeler sig som følger:

	1. halvår	2. halvår
Bøvling Fjord	67	125
Harboøre Tange	635	715
Haurvig Grund	-	593
Hindø	200	55
Hygum Nor	207	-
Indfjorden	43	153
Klægbanken	25	310

Noret	21	71
Skjern Enge	310	182
Stadil Fjord	223	160
Sønderlem Vig	33	60
Tipperne	121	301
Velling Bugt	65	158
Vest Stadil Fjord	65	73
Værnengene	7	166

[Sort svane] (*Cygnus atratus*): 1521

Der er i 2001 set sorte svaner på 4 lokaliteter. Alle nævnes. 4/3 og 9/3 3 Bork Havn (via JC, KiA), 7/3 1 Tipperne (T), 15-16/4 2 Velling Bugt (EE, KEK, RA) og 5/7 1 Skjern Enge (OA).

Pibesvane (*Cygnus Columbianus Bewickii*): 1530

Der er i 2001 talt 9.472 pibesvaner ved 97 observationer på 31 lokaliteter. Alle tal er lidt mindre end i 2000. For andet år i træk opholder en stor del af pibesvanerne i amtet sig igen i Skjern Enge med næsten halvdelen af alle obs. Herudover er der store observationer ved Pallisbjerg Enge, Veserne, Lem og Stadilø.

Som i 2000 er der heller ikke i 2001 store tal af pibesvaner før ind i november hvor der tælles 1250 pibesvaner ved Pallisbjerg Enge den 8/11 (OA). Der er i 2001 slet ikke rapporteret pibesvaner fra Stadil Fjord hvor der ellers i en årrække har været over 1000 hvert efterår fra midt i oktober. Forårets sidste fugle blev 4 pibesvaner 8/4 på Skjern Enge (OA). Efterårets første blev 13 fugle 2/10 ved Geddal Enge (LN, HRS). De største observationer i foråret og efteråret (>20) fordeler sig som følger:

	1. halvår	2. halvår
Bøvling Fjord	-	107
Bøvlingbjerg	29	-
Ferring Sø	-	21
Geddal Enge	-	36
Indfjorden	48	-
Klægbanken	-	125
Lem	-	550
Lamborg Hede	50	-
Pallisbjerg Enge	15	1250
Skjern Enge	325	889
Stadilø	-	245
Stuning	60	-
Tipperne	7	98
Velling	26	50
Veserne	-	900
Vest Stadil Fjord	-	100

Sangsvane (*Cygnus cygnus*): 1540

Der er i 2001 talt 15410 sangsvaner ved 227 observationer på 66 lokaliteter. Antallet af sangsvaner er næsten dobbelt så stort som i 2000. 37% af årets observationer af sangsvaner er gjort på Skjern Enge. For årets sidste større flok blev 21/3 141 sangsvaner observeret i et brunkulsleje i Søby området (GTA). Mindre flokke på 1 til 6 fugle er set frem til den 20/4. Meget atypisk har 3 2K sangsvaner oversomret i amtet med observationer 29/6 ved Tipperne (T), 7/7 på Værnengene (HKN) og 6/8 ved Vest Stadil Fjord (GTA). Efterårets første blev 13 sangsvaner 2/10 ved Geddal Enge (LN, HRS). Efterårets første større flok blev 87 fugle 6/11 Ilskov (PP).

De største observationer forår og efterår (>50) fordeler sig som følger:



	1. halvår	2. halvår
Birkmose	166	-
Bøvlingbjerg	230	-
Halkær Enge	50	-
Hee	70	-
Ikast Kommune	247	-
Ilskov	-	87
Indfjorden	163	1
Lem	-	100
Lønborg Hede	160	-
Mejrup	165	-
Noret	43	51
Nørre Vosborg	155	-
Pallisbjerg Enge	108	205
Simmelkær	182	168
Skave	52	-
Skjern Enge	537	800
Stadil	95	-
Stadilø	5	505
Stauning	350	-
Storåen, Hodsager-Holstebro	225	-
Sunds	150	10
Søby Sø og omligg. Brunkulsl.	141	2
Sønderlem Vig	224	7
Venø Bugt	199	-
Vrist Enge	53	-

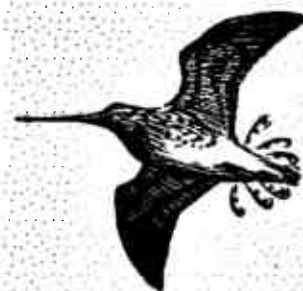

"Gå i banken" via Internettet

Vores NetBank er åben de fleste af døgnets timer, så du kan "klikke" dine overførsler, betalinger m.v. på plads, når det passer dig.



Landbobanken

www.landbobanken.dk

Skovsædgås (*Anser f. fabalis*): 01570

Året gav 6 obs af 7 fugle af denne race og det er faktisk det højeste antal i amtet siden 1997. De første kom 13/2, hvor 3 trak N ved Flyndesø (GM). Dernæst sås 19/2 1 Værnengene (KiA) og 23/2 2 Skjern Enge (TM), hvilket var alt i første halvår. I efteråret kan det være samme individ, der blev set h.h.v. 2/10, 23/10 og 28/10 med 1 Vest Stadil Fjord (PAK,OA,EE).

Tundrasædgås (*Anser f. rossicus*): 01571

Et normalt år med langt de fleste i første halvårs "gåsæson", hvor der sås enkelte fugle blandt flokke af Kortnæbbede Gæs langs vestkysten.

Årets første blev set 10/1 med 3 Skjern enge (MBA) og herefter sås der jævnligt enkelte fugle på mange af de kendte gæselokaliteter, fra Tipperne/Skjern Enge i syd til Harboøre Tange i nord. Forårets sidste blev set 1/5 med 1 Vest Stadil Fjord (CSv,ASN).

Før det meste blev der fundet 1-3 individer, men 26/3 var der 8 ved Vest Stadil Fjord (OA,PHK). Fra andet halvår var første obs 23/10 2 ved Vest Stadil Fjord (OA,PAK). Det største antal blev fundet 1/12 med 3 ved Lem og endelig var årets sidste 5/12 2 Stadilø (begge OA).

Jan	Feb	Mar	Apr	Maj	Jun	Jul	Aug	Sept	Okt	Nov	Dec
4	14	27	17	1	0	0	0	0	4	0	5

Total:72 Indsendere: 15 Lokalteter: 14

Kortnæbbet Gås (*Anser brachyrhynchus*): 01580

Igen et år med mange optællinger fra gæselokaliteterne langs kysten og omkring fjordene, hvilket afspejler sig i et totaltal på niveau med 2000.

Månedsfordelingen var normal, med april som den største måned og langt de fleste fugle i forårsæsonen. I efteråret nåede de første store flokke frem i de sidste dage af september, hvor det normalt først er fra starten af oktober der ses tusindtallige flokke.

På årets første dag sås 1/1 4 Vest Stadil Fjord (SEP) og frem til starten af maj var der konstant flokke af Kortnæbbede i amtet. Forårets sidste store flok var 7/5 3000 Vest Stadil Fjord (UEM), og samme sted sås de sidste flokke med 11/5 100 og 14/5 80 Vest Stadil Fjord (KEK,PHK). Absolut sidste forårsfugl blev set 19/5 1 fra fugletårn v. Fuglsand (SKg).

Væk fra de kyst/fjord-nære lokaliteter var der enkelte flokke lidt på afveje med flg. iagttagelser: 7/1 110 V Søby Sø (OO,EØ), 17/3 24 Sønderlem Vig (HRS,LN) og 1/4 200 NV Skallesøgård (LN). Forårets månedsmax.-tal fra de største lokaliteter (>2500):

	Jan	Feb	Mar	Apr
Skjern Enge	28/1 1400	3+24/2 3000	23/3 850	26/4 8000
Stauning/Velling Mærsk	27+28/1 4000	10/2 1200	18/3 2200	16/4 1000
Vest Stadil Fjord	31/1 1500	25/2 2500	27/3 15000	21/4 15000
Bøvling Klit/Høvsøre	31/1 3780	25/2 2620	21/3 2000	11/4 5500
Plet Enge	30/1 1900	13/2 3990	15/3 120	26/4 1600

(TM,ET,UEM,SEP,GM,LH,OA,DMU,EØ,AKV,CSS,CSV)

I andet halvår kom den første iagtt. 23/9 med 1500 Vest Stadil Fjord (OA). Vest Stadil Fjord var i øvrigt eneste lokalitet med september iagttagelser, men til gengæld med flg. massive tiltræk: 25/9 2500, 27/9 5000, 28/9 9500 og 30/9 10000 (KEK,EE) – imponerende!

Allerede i starten af oktober registreres yderligere sydtræk d. 6/10 med 1235 S Lyngvig, 590 S Hvide Sande og 635 S Bjerregård (EE,HLL,OA) og resten af året var der relativt få Kortnæbbede tilbage i amtet.

I efterårets månedsmax.-tal fra de største lokaliteter (>1000):

	Okt	Nov	Dec
K legbanken	-	24/11 1130	2/12 1400
Stadilø	11/10 2500	-	5/12 970
Vest Stadil Fjord	2/10 12295	14/11 600	-

(T,ET,KEK,OA,DMU,KST)

Med en kuldeperiode i sidste halvdel af december forsvandt gæssene helt, så årets absolut sidste obs blev 15/12 140 Skjern Enge (SKG) og 18/12 200 Stadilø (OA).

Jan	Feb	Mar	Apr	Maj	Jun	Jul	Aug	Sept	Okt	Nov	Dec
29498	60526	74626	110103	8334	0	0	0	28500	25695	3225	4641
Total: 368018		Indsendere: 39 Lokalteter: 49									

Almindelig Blisgås (*Anser albifrons albifrons*): 01590

Arten fortsatte med at gå tilbage i antal og årssummen er mere end halveret siden midten af 90'erne. Årets første blev set 2/1 5 Vest Stadil Fjord (CH) og inde i Limfjorden sås 6/1 1 Handbjerg strand (LN).

Alle forårets øvrige fugle drejede sig om spredte obs på gåselokaliteter fra Værnengene i syd til Plet enge i nord. Kun de fig. 3 obs havde >10 Blisgås: 11/3 19, 19/3 14 og 11/4 15 alle på Værnengene (OA,HKN,T). Blandt forårets sidste iagttagelser var det højeste antal væk fra Værnengene med 26/4 8 Plet Enge (GM) og den sidste blev 1/5 1 Vest Stadil Fjord (CSv,ASN).

I sidste halvår blev max.-tallet også de første d. 21/10 hvor 22 trak S ved Vest Stadil Fjord (CSv,ASN).

Derefter var der kun 23+31/10 4 Vest Stadil Fjord (OA,PAK,SEP) og 5+13+18/12 1 ved Stadilø (OA).

Jan	Feb	Mar	Apr	Maj	Jun	Jul	Aug	Sept	Okt	Nov	Dec
8	15	75	36	1	0	0	0	0	30	0	3
Total: 168		Indsendere: 17		Lokalteter: 13							

Grønlandsk Blisgås (*Anser a. flavirostris*): 01591

Det blev fjerde år i træk at denne store mørke race gæstede amtet: 2/10 1 1k Vest Stadil Fjord (PAK).

Dværsgås (*Anser erythropus*): 01600

Denne lille gås gæstede også amtet for fjerde år i træk. I 2001 blev der ikke set ringe på benene, så det er svært at vurdere om alle iagttagelser drejer sig om samme individ, eller der har været op til 4 forskellige adulte fugle.

I perioden 2-15/9 var der 1 adult på Skjern Enge (OA*,HKN,KiA) og igen den 19+21/10 var der 1 adult Skjern Enge (LN*,CH*,KST*) – begge tilfælde sammen med Grågås.

I perioden 25-27/10 var der 1 adult ved Vest Stadil Fjord (BO*,PAK,Peder Bundgård,EE,MOE) og endelig var der igen 4/11 1 sammen med Grågås ved Skjern Enge (FT*).

Grågås (*Anser anser*): 01610

En meget stabil art på rastelokaliteterne med samme niveau i de sidste 5 år. Til gengæld er ynglebestanden i fremgang. Mest markant i den naturgenoprettede nordlige del af Vest Stadil Fjord. De største forårsagt. var fra Værnengene/Tipperne, mens sensommerens og efterårets store flokke var mere spredt på de store gåselokaliteter ved fjorderne.

I januar var der kun få fugle og gennem foråret var der kun flokke >100 på nedenstående lokaliteter med månedsmax.-tal:

	Jan	Feb	Mar	Apr
Værnengene/Tipperne	12/1 6	9/2 335	16/3 760	19/4 610
Sønderlem Vig/Geddal	19/1 49	13/2 93	22/3 189	18/4 121
Bøvling Klit/Høvsøre	31/1 82	25/2 101	26/3 95	11/4 24

(MBA,GM,OA,T,HRS,CSV)

Midt i april noteres det nordgående træk af norske fugle med 18/4 186 N Vejlbj Klit (GM) og 21/4 306 N Sidselbjerg (GM,CSV). Fra starten af maj var der stort set ingen trækgæster tilbage og frem til midten af juli dominerede de lokale ynglefugle materialet.

Årets yngleoplysning gav en sum på 60-61 ynglepar, fordelt med 5 par på Tipperne (T), 5 par på Værnengene (OA), 2 par på Vinterleje Pold (T), 7-8 par på Klægbanken (T), 10 par Høje Sande (T), 17 par Vest Stadil Fjord (DMU), 1 par Skjern Enge (OA,MBA) og 13 par Geddal Enge (HRS). Fra midt i juli kom der gang i fældnings/efterårstrækket med 13/7 114 og 16/7 248 Værnengene (OA,T). Herefter opbyggedes større og større flokke til kulminationen i september, med fig. månedsmax.-tal fra de største lokaliteter:

	Aug	Sep	Okt	Nov
Værnengene/Tipperne	10/8 817	12/9 740	3/10 769	2/11 484
Skjern Enge	13/8 93	16/9 200	11+19/10 300	4/11 100
Klægbanken	-	19/9 300	11/10 550	-
Sønderlem Vig/Geddal	20/8 267	2/9 366	7/10 300	23/11 275
Bøvling Klit/Høvsøre	29/8 3300	16/9 3910	-	8/11 300
Vest Stadil Fjord	29/8 3950	17/9 1990	19/10 750	14/11 11

(OA,T,HRS,AKV,KEK,HST,TM,LN,CH,FT)

I december blev største antal samtidig sidste iagtt. 18/12 81 Pallisbjerg Enge (OA).

Jan	Feb	Mar	Apr	Maj	Jun	Jul	Aug	Sept	Okt	Nov	Dec
335	1242	4270	2717	597	143	1380	132851	6211	4693	1431	221
Total: 46187		Indsendere: 32 Lokalteter: 40									

[Indisk Gås] (*Anser indicus*): 01620

Efter et par år med stigende antal af denne undslupne fangeskabsfugl, har fugleholderne åbenbart haft lidt mere styr på deres fugle i 2001. Det blev således kun Sønderlem Vig og Geddal Enge der havde besøg.

I perioden 9-25/1 var der 1 ved Sønderlem Vig (LN,GM,HRS,CSV) og endelig var der 2/9 1 ved Geddal Enge (HRS).

[Snegås] (*Anser caeruescens*): 01630

Denne art ses årligt med nogle få individer blandt de øvrige gæs i amtet, men der skal nok en afløst nordamerikansk ring til, før man tør tro på en spontan forekomst.

I 2001 blev der set 7 forskellige "hvide" individer på en række lokaliteter. Ved Vest Stadil Fjord var der i foråret 3. De 2 af dem var i par, mens den 3. ind imellem turnerede rundt i andre gåseflokk. Det blev til 51 obs.-dage i perioden 10/1-7/5.

Den 18/4 trak en 4. fugl N ved Vejlbj Klit (GM), samtidigt med at de "3" var samlet ved Vest Stadil Fjord (KEK).

En blåfaset "lookalike" hybrid blev også set flere steder i løbet af foråret. Trods stor lighed med den ægte vare afslørede den bl.a. en ikke helt hvid hale samt forkerte tertiarer. Altså en ikke helt ren konto i genbanken.

I andet halvår sås i perioden 25/9-5/10 2 stk. ved Vest Stadil Fjord (KEK,EE). Den 6/10 drog de 2 mod syd ved Lyngvig (EE). 22/10 var der mellem grågås 3 på Værnengene (HKN).

[Canadagås] (*Branta canadensis*): 01660

Igen et flot år fra et par faste lokaliteter, hvor årets totalsum kun er overgået en enkelt gang (i 1996).

Månedsfordeling var meget normal med flest vinterfugle.

Der var 2 lokaliteter med regelmæssige iagtt. fra årsskiftet og frem til med. marts. Flest iagtt. var der i januar og februar ved den indre Limfjord med max.-tal 10+11/1 på 156 Sønderlem Vig (GM,HRS) og 9/2 126 Sønderlem Vig (GM).

På den anden lokalitet var max-tallene 14/1 68 og 17/2 72 Skjern Enge (MBA,KiA).

Væk fra disse lokaliteter var der meget få iagttagelser. Kun 13/2 17 Vrist Enge (OA) og 21/2 35 Vest Stadil Fjord (BC) var flercifrede.

I april og maj var der kun ganske få obs. af op til 3 fugle ved Geddal Enge (GM,HRS).

Den 8/6 var der lige 12 stk. på Skjern Enge (OA), men ellers var det først fra de sidste dage i august og året ud, at der igen var Canadagæs at kigge på. Den 29+30/8 stod 13 ved Vest Stadil fjord

(OA,KEK), men ellers var det kun Skjern Enge, der regelmæssigt kunne præstere >10 fugle. De største antal blev 14/11 36 og 6/12 44 Skjern Enge (SKg,MBA,HST). I Limfjordsområdet blev eneste iagt. i sidste halvår gjort 16/12 med 13 Nørskov Vig (PP). Årets sidste obs blev 17/12 hvor der var 8 tilbage på Skjern Enge (MBA).

Jan	Feb	Mar	Apr	Maj	Jun	Jul	Aug	Sept	Okt	Nov	Dec
1542	674	459	9	4	12	0	26	14	1	103	294

Total: 3138 Indsendere: 25 Lokalteter: 10

Bramgås (*Branta leucopsis*): 01670

Her er en art i stadig fremgang. Det er nok dens held, at den ikke kun er sort og ikke spiser fisk, for ellers skulle vi nok høre om handlingsplaner til at dæmpe denne naturens uhammede forbrug af menneskenes ressourcer.

Fra årets start var der 1/1 100 Vest Stadil Fjord (SEP) og 10/1 1025 Værnengene (HKN).

Gennem foråret var der flg. månedsmax.-tal på de største lokaliteter.:

	Jan	Feb	Mar	Apr
Værnenge/Tipperne	10/1 1025	4/2 1000	16/3 2161	10/4 3500
Bjerregård	-	-	29/3 2530	-
Skjern Enge	28/1 300	14/2 25	23/3 45	7/4 3300
Stauning/Veiling Mærsk	27/1 100	10/2 400	18/3 5	-
Vest Stadil Fjord	12/1 600	25/2 300	18/3 1730	6+25/4 3000
Nissum Fjord	31/1 635	12/2 900	21/3 1000	25/4 3000
Plet Enge/Stavsholm	30/1 6	15/2 185	21/3 18	26/4 200

(HKN,ET,PWB,GM,JC,MBA,IM,LH,OA,KEK,UEM,T,EØ,SKg,KiA,BJG,LBØ)

Forårets afrejse skete i starten af maj, med flg. flokke som de sidste: 6/5 3000 Skjern Enge (OA), 9/5 1500 Bøvling Klit og 10/5 ved Vest Stadil Fjord (GM,USV), samt 10/5 1745 Tipperne (T).

Som forårets sidste iagt. var der 11/5 50 på Harboøre Tange (AKV).

I august var der lige et par tidlige efterårs obs med 21/8 1 Sindrup Vejle (HRS) og 29/8 1 Harboøre Tange (AKV). Efterårets første flok blev 2/9 92 Geddal Enge (HRS,LN).

Allerede 30/9 var der 2127 på Tipperne (T), og samme sted havde efterårsrekord 3/10 med 3885 (T). I starten af oktober var der også flokke andre steder med 2/10 801 Vest Stadil Fjord (DMU) som største forekomst.

I årets sidste måneder var der stadig flere store flokke med flg. max.-tal: 9/11 2050 Vest Stadil Fjord (IHO), 14/11 1290 Værnengene (T), 14+22/11 500 Skjern Enge (MBA,OA), 2/12 1000 Vest Stadil Fjord (EE), 2/12 750 Skjern Enge (MBA), 9/12 850 Bøvling Fjord (OA) og 9+18/12 750 Pallisbjerg Enge (OA).

Året sluttede 22/12 med 200 på Skjern Enge (Per Poulsen).

Jan	Feb	Mar	Apr	Maj	Jun	Jul	Aug	Sept	Okt	Nov	Dec
4311	5820	24894	41689	12555	0	0	2	2562	7327	10219	6283

Total: 117.873 Indsendere: 37 Lokalteter: 30

Knortegås (*Branta bernicla*): 01680

Næsten alle Knortegæs blev racebestemt og behandles separat nedenfor. Der var således kun 8 obs af ubestemte Knortegæs, hvoraf følgende 4 var fler-cifrede: 15/2 200 Thorsminde (SEP), 17/4 52 Stavsholm (GM), 7/10 77 S og 8/10 38 S, begge trækobs fra Hvide Sande (HLL).

Jan	Feb	Mar	Apr	Maj	Jun	Jul	Aug	Sept	Okt	Nov	Dec
0	200	0	0	0	0	0	0	5	133	0	0

Total: 390 Indsendere: 7 Lokalteter: 6

Mørkbuget Knortegås (*Branta b. bernicla*): 01681

Et år noget under middel i forhold til det seneste 10-år. Flok størrelsen i amtes hovedområde i den sydlige del af Ringkøbing Fjord var således halveret i forhold til de seneste år.

Året startede i den nordlige del med 3/1 1 Stavsholm (OA) og det blev også til et par småflokke på den kant med 14/2 48 Harboøre Tange og 92 Bøvling Fjord (JC). Den 25/4 var der 10 ved Stavsholm, men stort set resten af forårets obs stammede fra Ringkøbing Fjord.

Der dukkede den første flok op 5/3 68 Skodbjerge (OA) og forårets månedsmax.-tal blev flg.: 25/3 310 Haurvig (OA), 9/4 381 Tipperne (T) og 18/5 347 Tipperne (T).

Forårets sidste iagt. blev 20/5 150 Klægbanken (OA,ET) og endelig 25/5 10 Fjandø (OA, MJH).

De få obs fra sidste halvår fordelte sig med 30/9 93 og 8/10 64 Tipperne (T) som rastende fugle, mens der 7/10 trak 31 syd ved Krylen (ET).

Endelig sluttede det ved Limfjorden i december med 9+14/12 1 Geddal Enge (AWM,LN) og 16/12 5 Nørskov Vig (PP).

Jan	Feb	Mar	Apr	Maj	Jun	Jul	Aug	Sept	Okt	Nov	Dec
1	154	879	553	507	0	0	0	93	97	0	7

Total: 2291 Indsendere: 14 Lokalteter: 17

Lysbuget Knortegås (*Branta b. hrota*): 01682

For arten blev 2001 endnu et middelmådt år, og vi skal tilbage til 1996 for at finde flok størrelser >1000 på amtets 2 faste rastelokaliteter.

Nedenstående tabel viser månedsmax. for disse lokaliteter.:

	Jan	Feb	Mar	Apr	Maj
Harboøre	3/1 425	22/2 188	15/3 250	26/4 710	25/5 451
Nissum Fjord	29/1 131	25/2 350	26/3 319	25/4 600	25/5 601

(OA,MJH,AKV,GM,BJG,LBØ)

Væk fra disse områder var der kun tre iagt.: 12/1 220 Skibsted Fjord (GM), 13/2 1 Geddal Enge (GM) og 15/4 300 Jegindø (TE).

Ud over de nævnte max-tal i maj blev forårets sidste obs 31/5 2 Bøvling Fjord (OA).

I juli var der 3 obs af samme fugl h.h.v. 16+18+23/7 på Værnengene/Tipperne (T,OA).

I efteråret blev eneste september fund: 24/9 17 Nissum Fjord (T).

Resten af året svigtede de Lysbugede helt amtet, med kun ganske få obs. I november var der et par træk obs d. 2/11 14 N Vejlbj Klit og 4/11 10 N Ferring Sø (GM).

De eneste december obs blev 15/12 92 Nissum Bredning (OA,PHK) og 16/12 7 N Vest Stadil Fjord (SEP).

Jan	Feb	Mar	Apr	Maj	Jun	Jul	Aug	Sept	Okt	Nov	Dec
1724	1409	1047	3641	1154	0	3	0	17	1	26	99

Total: 9.020 Indsendere: 17 Lokalteter: 19

Rødhalsed Gås (*Branta ruficollis*): 01690

Igen et år med 2 eksemplarer af denne lille gåseperle.

Den ene blandede sig med Kortnæbbede Gæs og Bramgæs og sås første gang 27/3 ved Bøvling Klit (JN*) og dagen efter 28/3 ved Fjaltring (AKV,KEK), for siden, i perioden 21/4-9/5 at holde fast til ved Bøvling Klit (Henrik Højholm*,OA,PHK,AKV,MoE,EO,GM,CSV).

Den anden var noget atypisk ved at blande sig med Lysbugede Knortegæs den 6/4 ved Stavsholm (PHK*).

[Nilgås] (*Alopochen aegyptiacus*): 01700

Denne faunaforskning spredte sig i 2001 fra udsatte bestande syd for grænsen til at blive ny ynglefugl for Danmark, da min. 1 par (muligvis 2) fandt frem til det flotte genoprettede område Skjern Enge.

Tiden må vise om vi fremover skal vænne os til arten i lighed med andre indslag som Canadagæs og Fasaner.

Ved Skjern Enge dukkede det første par op 23/3 og blev set jævnlige frem til 21/10. Den 17/4 var der 4 adulte (OA,PHK), men ellers er der kun rapporteret 2 adulte i området frem til 30/7, hvor 1 par kom frem med 2 unger (OA). Parret med unger sås frem til 21/10 (KST).

I perioden 19/8-31/8 var der yderligere 2 adulte fugle ud over familien (OA,MBA,KiA,KEK,PHK), men det vides ikke om dette par har gjort yngleforsøg i området.

Væk fra Skjern Enge var der flg. obs i løbet af året.: 4/9 2 Klægbanken (T), 9/11 1 Vest Stadil Fjord (IHO) og endelig årets sidste 19/11 1 V Tipperne (T).

Rustand (*Tadorna ferruginea*): 01710

I perioden 8/7 til 14/7 blev der på Skjern Enge set 3 Rustænder (MBA,OA,KiA,LN). Rustænder der ses på denne årstid anses sandsynligvis for at være spontane fugle.

Gravand (*Tadorna tadorna*): 01730

Antallet af sete gravænder har de sidste 3 år ligget på 11-12.000 med i år som det hidtil laveste tal.

Af større vinterforekomster skal nævnes 13/2 170 Harbøre Tange (OA), 14/2 42 Vejby Klit (GM) og 25/2 206 Bøvling Fjord (OA).

De største koncentrationer i foråret blev talt på følgende lokaliteter 6/3 88 Skjern Enge (TM), 14/3 946 Tipperne (T), 15/3 68 Harbøre Tange (AKV), 26/3 213 Bøvling Fjord (OA), og 8/4 58 Klægbanken (KEK).

Under fældningstrækket blev der set 23/5 130 Værnengene (OA), 31/5 1405 Bøvling Fjord (OA), 9/6 320 Skjern Enge (JTO,KFR,GFA) og 3/7 372 Tipperne (T).

Yngleoplysninger: Der er i år kun rapporteret om 26-32 ynglepar på 5 forskellige lokaliteter. Nævnes skal 11 par Tipperne (T), 10-15 par Skjern Enge (OA, MBA). I alt er der set 50 - 60 pull., men det er kun fra Skjern Enge der er indrapporteret. Der må være nogle flere derude ?.

I efteråret ses de største forekomster på følgende lokaliteter: 20/9 203 Tipperne (T), 20/9 31 Klægbanken (KEK,JB), 13/10 340 Tipperne (T) og 26/11 83 Værnengene (OA).

I året sidste måned kunne der fortsat ses tal over 100 nemlig 16/12 194 Harbøre Tange (OA).

Månedsfordeling:

Jan	Feb	Mar	Apr	Maj	Jun	Jul	Aug	Sep	Okt	Nov	Dec
143	569	1494	656	988	1451	994	1313	2714	404	346	545

Total: 11.220 Observationer: 253

Pibeand (*Anas penelope*): 01790

Efter fremgang sidste år faldt antallet af Pibeænder til det næstlaveste i de sidste 9 år. Det er især i den sydlige del af Ringkøbing Fjord, hvor der før i tiden kunne ses over 10.000, der mangler store rastetal. Der ses nu kun godt 2500 om efteråret pga mangel på bundplanter.

Vinterens største rastetal blev 5/1 305 Skjern Enge (OA), 30/1 260 Harbøre Tange (GM) og 24/2 320 Skjern Enge (TM).

I foråret blev der set flest Pibeænder på følgende lokaliteter: 10/3 2082 Tipperne (T), 15/3 850 Harbøre Tange (AKV), 3/4 536 Skjern Enge (OA) og 9/4 864 Geddal Enge (GM).

Der ses kun oversomrende fugle på 4 lokaliteter: 10/6 6 Geddal Enge (GM), 3/7 14 Tipperne (T), 4/7 35 Skjern Enge (OA) og med største tal 17/6 40 Vest Stadil Fjord (KEK, OA).

Efterårstrækket starter med 30/8 1138 Tipperne (T). Herefter ses 16/9 2160 Bøvling Fjord (OA), 4/10 1000 Geddal Enge (LN), 11/10 721 Klægbanken (T), 13/10 2458 Tipperne (T) og 27/10 278 Skjern enge (TM).

Der ses fortsat fugle i den milde vinter, med flest 2/12 665 Skjern Enge (MBA) og 14/12 925 Harbøre Tange (OA).

Månedsfordelingen:

Jan	Feb	Mar	Apr	Maj	Jun	Jul	Aug	Sep	Okt	Nov	Dec
612	539	2516	4997	340	106	204	823	12763	10744	3347	1203

Total: 36.414 Observationer: 228

Amerikansk Pibeand* (*Anas americana*): 01800

Det 7. og 8 fund af denne nordamerikaner i amtet: 11/4 1 M set i små 3 timer udfor Bøvling Klit (GM*,CSV*) og 25/4-1/5 1 M i par med en eur. hun Harbøre Tange (OA*,KEK*,GM,OA,AKV, KiA,CSV,ASN). Beskrivelser+foto af begge fugle er tilsendt og godkendt af SU.

Knarand (*Anas strepera*): 01820

Antallet af Knarænder blev for tredje år i træk over 1000. Det er fortsat Vest Stadil Fjord der er kerneområdet, men også Skjern Enge oplever nu effekten af at blive naturgenoprettet.

Allerede i vinteren ses der Knarænder, nemlig så tidlig som 12/1 1 M Skjern Enge (HKn) og 20/2 1 M Vesperne (GM).

Forårets største antal blev set 27/3 11 Tipperne (T), 29/3 10 Værnengene (OA, KiA), 5/4 11 Vest Stadil Fjord (KEK), 14/4 7 Geddal Enge (GM), 16/4 24 Skjern Enge (MBA) og 23/4 16 Skjern Enge (OA, KiA).

Yngleoplysninger: Der er i år registeret 17-20 ynglepar på 7 forskellige steder i den syd og østlige del af Ringkøbing Fjord samt Vest Stadil Fjord. Nemlig Tipperne 1-2 par (T), Værnengene 2 par (T), Poldene i Nymindestrømmen 1 par (T), Klægbanken 1-2 par (T), Skjern Enge 3 par (OA, MBA, EØ) og Høje Sande 3 par (T) samt Vest Stadil Fjord 6-7 (DMU). Men der er desværre ingen observationer af pulli.

Efteråret blev pænt med nogle høje koncentrationer. Allerede først i August ses pæne tal med 13/8 13 Skjern Enge (MBA) og det kulminerede 7/9 79 Vest Stadil Fjord (OA, KEK), 11/9 24 Skjern Enge (MBA). Årets sidste blev 13/12 11 Vest Stadil Fjord (OA).

Krikand (*Anas crecca*): 01840

Efter et rigtigt godt år i 2000 faldt antallet til lidt under 100.000 sete fugle.

De største vinterforekomster blev 10/1 370 Skjern Enge (MBA), 10/1 163 Geddal Enge (GM,HRS), 29/1 310 Bøvling Fjord (OA) og 18/2 360 Feldsted Kog (OA,GM).

I foråret var koncentrationen af rastende fugle størst i april, med følgende maxtal: 2/4 3109 Tipperne (T), 3/4 875 Skjern Enge (OA), 11/4 1070 Værnengene (T,MBA), 19/4 1182 Geddal Enge (GM) og 23/4 1995 Værnengene (OA).

De første oversomrende/fældende fugle sås fra midt i juni med flest 17/6 145 Vest Stadil Fjord (OA), 1/7 150 Tipperne (T) og 4/7 600 Skjern Enge (OA).

Yngleoplysninger kommer fra 4 lokaliteter. 13/5 Borris Hede 1 par (EØ), 15/5 1 par Tipperne (T), 11/7 Outrup Hede 3-4 (OO) og 15/8 1 ad med 5 pull Skjern Enge (UEM).

I efteråret ses meget store tal gennem hele efteråret: 29/8 5000 Bøvling Fjord (AKV), 30/9 2887 Tipperne (T), 2/11 3165 Tipperne (T), 8/11 +5700 Vest Stadil Fjord (OA), 19/11 6280 Bøvling Fjord (T) og 24/11 1660 Klægbanken (T).

I vinterens første måned ses stadig høje tal: 2/12 2260 Feldsted Kog (OA), 9/12 560 Bøvling Fjord (OA) og årets sidste fugle blev 23/12 5 Skjern Enge (TM).

Månedsfordelingen:

Jan	Feb	Mar	Apr	Maj	Jun	Jul	Aug	Sep	Okt	Nov	Dec
111	82	5573	9894	202	1047	346	14455	13483	21976	21821	3374
Total: 99.210											
Observationer: 251											

Amerikansk Krikand (*Anas crecca carolinensis*): 01843

I alt 3-4 hanner blev set i 2001. 9/4-10/4+19/4 1 i par Vest Stadil Fjord (PHK*,OA), 23/4 1 Harboøre Tange (PHK*), 24-25/4 1 Vest Stadil Fjord (PHK*,KEK,Lars Raunsgaard,Erik Kramshøj) og 11/5 1 Harboøre Tange (via IB). Om der er tale om en ny fugl ved Harboøre Tange er svært at afgøre.

Gråand (*Anas platyrhynchos*): 01860

Året blev noget bedre end sidste år, hvilket kan forklares af, at antallet af observationer er støt stigende.

I Januar overvintrede mange Gråænder og det blev da også til pæne tal: 7/1 701 Søby Sø og Brunkulsleje (OO, EØ), 7/1 705 Flyndersø (CSv), 13/1 470 Handbjerg Strand (HRS, CSV), 17/1 +800 Bøvling Klit (GM, CSV) og 29/1 1275 Bøvling Fjord (OA).

I foråret var der fortsat en del fugle, lokaliteter med mere end 200: 4/3 1200 Skjern Enge (TM), 6/3 752 Tipperne (T), 20/3 236 Geddal enge (GM), 21/3 228 Horn Sø (GM), 21/3 396 Handbjerg Strand (GM) og 26/3 395 Bøvling Fjord (OA).

Yngleoplysning: Der er indsendt fra 11 lokaliteter, i alt ca. 151-156 ynglepar men kun ca.30 pulli. Flest ses på følgende lokaliteter Tipperne 45 - 46 par, Poldene i Nymindestrømmen 21 par, Vest Stadil Fjord 50 par og Høje Sande 19 - 21 par.

I efteråret blev der fra august og året ud set pænt store tal: 5/8 1022 Klægbanken (T), 16/9 720 Bøvling Fjord og Klit (OA), 4/10 800 Geddal Enge (LN), 26/10 902 Tipperne (T), 1762 Bøvling Fjord (T), 22/11 +1200 Skjern Enge (OA), 24/11 2120 Klægbanken (T) og 9/12 1940 Bøvling Fjord (OA).

Jan	Feb	Mar	Apr	Maj	Jun	Jul	Aug	Sep	Okt	Nov	Dec
6591	1009	847	379	260	950	369	8461	4604	8300	9845	9210

Total: 55.342

Observationer: 318

Spidsand (*Anas acuta*): 01890

Der blev i år set ca. 10 % flere Spidsænder end foregående år. Dette kan forklares med at antallet af observationer er øget.

De første vinterfugle sås allerede 2/1 7 Skjern Enge (SEP) og i februar sås 23/2 380 Skjern Enge (TM) og 25/2 387 Bøvling Fjord (OA).

I foråret sås 6/3 973 Skjern Enge (TM) og følges af 9/3 490 Værmengene (HKn), 15/3 360 Harboøre Tange (AKV), 26/3 315 Bøvling Fjord (OA), 2/4 1930 Tipperne (T) og sidste større obs blev 16/4 152 Klægbanken (KEK).

Der er kun indkommet yngleoplysninger fra 2 forskellige steder i amtet. Der er konstateret 3 ynglepar på Tipperne og 1 ynglepar på Værmengene, men om der kom unger ud af det vides desværre ikke.

I juni og juli blev der set under 25 oversvømmende fugle på 4 lokaliteter, nemlig Skjern Enge, Vest Stadil Fjord, Værmengene og Bøvling Fjord.

I efteråret sås de største koncentrationer i september: 4/9 975 Klægbanken (T), 16/9 205 Bøvling Fjord (OA), 25/9 495 Tipperne (T), men der kan stadig ses 19/11 296 Bøvling Fjord (T) og de sidste sås 23/12 15 Skjern Enge (TM).

Jan	Feb	Mar	Apr	Maj	Jun	Jul	Aug	Sep	Okt	Nov	Dec
-----	-----	-----	-----	-----	-----	-----	-----	-----	-----	-----	-----

20 192 1883 1273 36 6 7 606 6246 1192 1390 28

Total: 17.779 **Observationer: 169**

Atlingand (*Anas querquedula*): 01910

Efter et rigtigt flot år faldt antallet af fugle til et mere moderat leje. Faldet skal nok forklares med at der ikke længere er fast observatør ved Vest Stadil Fjord.

De første fugle dukkede op 10/3 1 Tipperne (T) og 17/3 1 Skjern Enge (OA, HKn).

I foråret sås der flest følgende steder: 8/4 5 Skjern Enge (OA, JRP), 30/4 9 Vest Stadil Fjord (OA), 12/5 11 Værmengene (MBA), 22/5 4 Harboøre Tange (AKV).

Yngleoplysningerne kom fra 4 lokaliteter, nemlig Tipperne 3 par (T), Værmengene 1 - 4 par (T), Vest Stadil Fjord 20 par (DMU) og Skjern Enge 2 par (OA, MBA), men ingen oplysninger om der kom noget ud af det.

I løbet af sommeren kunne der ses Atlingænder flere steder, med flest 16/6 12 Skjern Enge (OA) og 17/6 10 Vest Stadil Fjord (OA, KEK).

I efteråret sås flest fugle i august med 16/8 17 Skjern Enge (MBA), 29/8 21 Vest Stadil Fjord (OA) og årets sidste obs. blev 23/9 5 Vest Stadil Fjord (OA).

Total: 287

Skeand (*Anas clypeata*): 01940

Det blev et meget flot år med det næsthøjeste antal Skeænder i de sidste 9 år.

Årets første Skeand lod sig først se 8/3 1 Geddal enge (GM).

I foråret blev der set mange i april: 6/4 75 Tipperne (T), 11/4 50 Værmengene (MBA, T), 17/4 29 Harboøre Tange (GM) og 21/4 69 Skjern Enge (GM, CSV).

Yngleoplysning: Der er set ca. 29-35 ynglepar 7 steder i den sydlige og østlige del af Ringkøbing Fjord, nemlig på Tipperne 3 par (T), Værmengene 3-7 par (T), Poldene i Nymindestrømmen 1 par (T), Høje Sande 1 par (T), Skjern Enge 10 par (OA, MBA) og Klægbanken 2 par (T). Herudover sås der ved Vest Stadil Fjord 10 - 11 par (DMU). Der foreligger ingen oplysninger om ynglesucces.

I efteråret sås følgende rasttal: 19/8 135 Skjern Enge (OA), 23/9 45 Vest Stadil Fjord (OA), 3/10 50 Tipperne (T). Årets sidste fugle lod sig se 18/12 1 Vest Stadil Fjord (OA).

Total: 2.543

Rødhovedet And (*Netta rufina*): 01960

13 observationer af 3-4 fugle må siges at være helt godt.

1 han blev set ved Vest Stadil Fjord fra den 29/3-1/4 (KEK, PKr, OA, RA, JB) og en han blev set samme sted den 13/11 og igen den 27/11-17/12 (PKr, JB, EE, UEM). Herudover blev der set en han ved Nørresø den 18/11 (CL), som godt kunne være den fugl fra Vest Stadil Fjord som var på strejftur, og til sidst blev der set en han ved Ferring Sø den 16/12 (OA).

Taffeland (*Aythya ferina*): 01980

Med en total på hele 14.240 fugle ligger år 2001 lige som sidste år et langt stykke over de seneste års gennemsnit - se de sidste 9 års tal:

Ferring Sø tegner sig for 46% af fuglene, hvor de største observationer blev: 27/2 1145 (OA), 21/3 1407 (GM) - denne observation er den 3. største obs. i amtet samt 15/12 1020 (OA).

Fra de øvrige lokaliteter nævnes alle observationer over 200 ex.: 18/2 515 Felsted Kog (OA,GM), 20/2 1185 Vesperne, disse er fuglene fra Ferring Sø, da der denne dag kun var 3 fugle ved Ferring Sø (GM), 20/3 232 Vest Stadil Fjord (KEK), 9/4 214 Vesperne (GM), 11/10 270 Skjerne Enge (TM) 27/10 Skjern Enge (TM) 2/12 695 Ferring Sø (OA) og 16/12 312 Harboøre Tange (OA).

Ynglefund: Skjern Enge 2 par (OA,MBA) og Harboøre Tange 1 hum med 4 ællinger (EØ).

Månedsfordeling:

Jan	Feb	Mar	Apr	Maj	Jun	Jul	Aug	Sep	Okt	Nov	Dec
1525	4664	2372	535	56	161	219	175	61	562	1082	2828
Total: 14240			Indsendere: 26			Lokaliteter: 31			Observationer: 172		

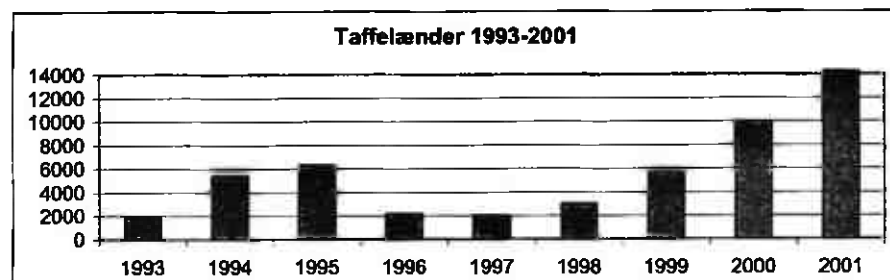

Troldand (*Aythya fuligula*): 02030

Et udmærket år for arten.

Max tal fra udvalgte lokaliteter nævnes: 10/2 200 Stadil Fjord (LH,OA), 20/2 360 Vesperne (GM), 21/3 173 Gjeller Sø og Odde (GM), 5/12 270 Vest Stadil Fjord (OA) og 14/12 415 Harboøre Tange (OA).

Månedsfordeling:

Jan	Feb	Mar	Apr	Maj	Jun	Jul	Aug	Sep	Okt	Nov	Dec
1824	2048	1702	1761	422	541	124	28	74	254	251	1486

Total: 10.515 Indsendere: 31 Lokaliteter: 49 Observationer: 261

Bjergand (*Aythya marila*): 02040

Et stort fald i forhold til sidste år som skyldes både færre og mindre observationer. Også i år stod Harboøre Tange for en stor del af årets iagttagelser, hvor de største nævnes: 30/1 84 (GM), 15/3 43 (AKV). Herud over var der ingen observationer over 7 ex.

Månedsfordeling:

Jan	Feb	Mar	Apr	Maj	Jun	Jul	Aug	Sep	Okt	Nov	Dec
98	61	44	77	38			5	11	4		53
Total: 391			Indsendere: 10			Lokaliteter: 11			Observationer: 26		

Ederfugl (*Somateria mollissima*): 02060

De sidste års tilbagegang er vendt, årets total på 1340 er den største siden 1996, hvor årstotalen var 1731 fugle.

Fra Vesterhavet nævnes alle iagttagelser over 50 fugle: 13/1 90 N havet, Harboøre tange (MoE), 14/2 162 N Lyngvig (JC), 14/2 67 N Vejlbj Klit (GM), 24/2 296 N Thyborøn (PP), 21/3 51 Vejlbj Klit (GM) og 14/11 84 Hvide Sande Havn (KST).

Indlandsobs: 30/1 54 Nissum Bredning (GM), 20/2 29 Nissum Bredning (GM), 21/3 12 Nissum Bredning (GM), 28/4 15 Sønderlem Vig, fjorden (GM), 29/4 7 Sønderlem Vig, fjorden (GM) og 16/12 18 Nissum Bredning (OA,PHK).

Månedsfordeling:

Jan	Feb	Mar	Apr	Maj	Jun	Jul	Aug	Sep	Okt	Nov	Dec
221	676	63	90	32		1			33	136	88
Total: 1340			Indsendere: 18			Lokaliteter: 22			Observationer: 54		

Havlit (*Clangula hyemalis*): 02120

Så må bunden da været nået 6 observationer af 10 fugle mod 25 i 2000, 49 i 1999 og 33 i 1998.

Alle iagttagelser nævnes: 20/2 1 N Vejlbj Klit (GM), 9/4 2 N Vejlbj klit (GM), 16/4 4 Vejlbj Klit (GM, CSV,Usv,ASN,AST), 10/10 1 S Bjerregård Strand (OA,MJH), 15/10 1 S Husby Klit (JB), 16/10 1 S Husby Klit (JB).

Månedsfordeling:

Jan	Feb	Mar	Apr	Maj	Jun	Jul	Aug	Sep	Okt	Nov	Dec
1			6						3		

Total: 10 Indsendere: 8 Lokaliteter: 3 Observationer: 11

Sortand (*Melanitta nigra*): 02130

Med en årstotal på 8.655 blev 2001 et tilbageskridt i forhold til 2000, hvor totalen var 11.629 fugle. Der er stadig et stykke vej op til 90'ernes gennemsnit på godt 14.500 fugle pr. år. Forskellen i antal fra år til år afhænger sandsynligvis af, hvorvidt Sortanden når ned i notesbogen.

Iagttagelser over 400 fugle nævnes: 18/4 123 In + 6s Vejlbj Klit (GM), 7/5 327n + 255s Bjerregård Strand (OA), 11/5 365 N + 110 S Vejlbj Klit (GM) og 24/11 ca. 500 Thorsminde (PLA).

Desuden et par observationer væk fra Vesterhavet: 22/2 5 R Nissum Bredning (OA,MJH), 23/2 1 R Gjeller Sø og Odde (GM), 30/8 2 ad + 1 juv Sunds Sø (Ist), 4/11 5 R Ferring Sø (GM) og 19/11 10 R Tipperne (T).

Månedsfordeling:

Jan	Feb	Mar	Apr	Maj	Jun	Jul	Aug	Sep	Okt	Nov	Dec
11	226	21	2542	1389	736	1219	796	82	289	1344	

Total: 8.655 Indsendere: 18 Lokaliteter: 20 Observationer: 80

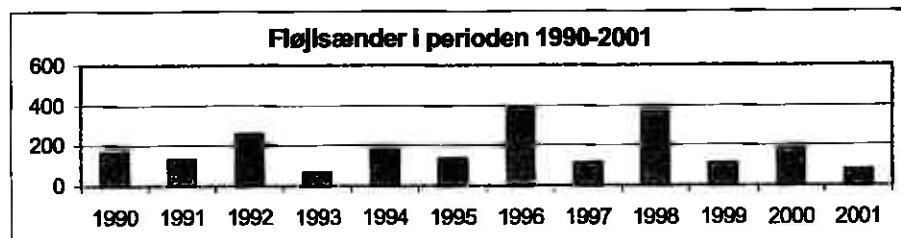
Fløjsand (*Melanitta fusca*): 02150

Årstotalen på 78 eks. er den laveste siden 1993 hvor totalen var 68 eks. Igen i år skal vi helt hen i april måned, før de første fløjsænder bliver set. Eneste observationer over 5 fugle blev: 11/5 7 N Bjerregård Strand (OA), 4/6 7 N Vejlbj Klit (AKV) og 11/10 13 S Hvide Sande (HLL).

Månedsfordeling:

Jan	Feb	Mar	Apr	Maj	Jun	Jul	Aug	Sep	Okt	Nov	Dec
6	7	7	5	4	8	34	4	3			
Total: 78			Indsendere: 13			Lokaliteter: 8			Observationer: 25		

Hvinand (*Bucephala clangula*): 02180

Et godt år for arten med en total på 21.219 fugle mod 13.080 i 2000 og 17.486 i 1999. I år 2000 var der kun 2 observationer som var over 500 fugle, i år er der 7, som alle nævnes her: 12/1 970 Jegindø (GM), 29/1 560 Bøvling Fjord (OA), 13/2 585 Sønderlem Vig (GM), 10/3 549 Klægbanken (KEK), 22/3 1540 Tipperne (T), 13/4 1825 til overnatning Felsted Kog (OA) og 19/11 540 Bøvling Fjord (T).

Månedsfordeling:

Jan	Feb	Mar	Apr	Maj	Jun	Jul	Aug	Sep	Okt	Nov	Dec
5580	3720	5194	3578	73	87	28	2	40	22	1107	1788
Total: 21.219			Indsendere: 24			Lokaliteter: 63			Observationer: 265		

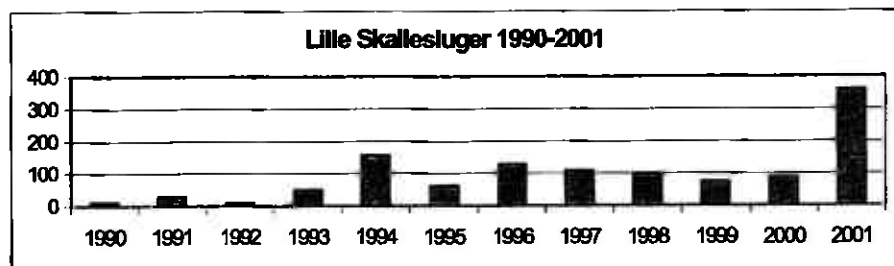
**Lille Skallesluger (*Mergus albellus*): 02200**

Et kanonår for arten, langt den største total i amtet til dato, hele 358 fugle fordelt på 77 observationer, hvoraf langt de fleste er set i første halvår. Kun 8 observationer af 16 fugle er set i andet halvår. Der er mange gengangere i tallene f.eks er det nok de samme fugle som sås ved Geddal enge og Sønderlem Vig. Hele 12 observationer var over 10 ex. Som alle nævnes: 14/1 5 han + 6 hun/2k Kilen (GM), 26/2 7 han + 7 hun/2k Kilen (OA), 27/2 7 han + 8 hun/2k Kilen (GM), 3/3 8 hun + 7 han Geddal Enge (CH), 5/3 7 han + 12 hun/2k Sønderlem Vig (GM), 8/3 7 han + 10 hun/2k Geddal Enge (GM), 10/3 18

Geddal Enge (LN), 13/3 12 Geddal Enge (LN,GM), 21/3 6 han + 12 hun/2k Kilen (GM), 22/3 4 han + 1 imm. Han + 8 hun Geddal Enge (GM) 23/3 14 Geddal Enge (HWJ).

Forårets sidste fugl: 30/4 1 hun Kilen (GM) og efterårets første: 8/11 1 hun Kilen (GM).

Månedsfordeling:

Jan	Feb	Mar	Apr	Maj	Jun	Jul	Aug	Sep	Okt	Nov	Dec
50	66	212	14							6	10
Total: 358			Indsendere: 23			Lokaliteter: 18			Observationer: 77		

Toppet Skallesluger (*Mergus serrator*): 02210

Med et årstotal på 1.669 fugle blev det en halvering i forhold til år 2000.

Årets største observation var: 13/3 785 Sønderlem Vig (GM). Herudover nævnes observationer over 30 ex.: 12/1 86 Jegindø (GM), 14/1 52 Venø Bugt (GM,CSV), 26/2 40 Handbjerg Strand (OA), 15/3 41 Harboøre tange (AKV), 20/3 32 Sønderlem Vig, fjorden (GM), 25/4 36 Sønderlem Vig, fjorden (GM), 30/9 Tipperne (T) og 24/10 55 Tipperne (T).

Månedsfordeling:

Jan	Feb	Mar	Apr	Maj	Jun	Jul	Aug	Sep	Okt	Nov	Dec
252	131	918	166	33	12		9	31	72	35	10
Total: 1669			Indsendere: 18			Lokaliteter: 28			Observationer: 69		

Stor Skallesluger (*Mergus merganser*): 02230

Året er noget højere end sidste år med 6081 fugle i 2001 mod 4364 fugle i 2000 og 4041 fugle i 1999.

Igen i år indtager Flyndersø førstepladsen med 7/1 700 eks (CSV). Herudover nævnes observationer over 200 eks: 26/1 354 Kilen (GM), 26/1 458 Flyndersø (GM), 29/1 530 Bøvling Fjord (OA), 18/2 350 Felsted Kog (GM,CSV), 17/3 200 Stadil Fjord (JB), 20/3 348 Stadil Fjord (KEK) og 26/3 210 Stadil Fjord (MoE).

Sommerfund: 7+30/5 4 og 4/6 1 F, alle Mejrup, dog uden tegn på yngel (PP), 17/6 1 han Hindø v/Stadil Fjord (SEP,EE), og 8/8+4/9 3 (1 mulig juv.) Ringkøbing Nyhavn (HKn,OA).

Månedsfordeling:

Jan	Feb	Mar	Apr	Maj	Jun	Jul	Aug	Sep	Okt	Nov	Dec
2650	994	1890	256	11	2		3	3		30	242
Total: 6081			Indsendere: 32			Lokaliteter: 64			Observationer: 174		

Hvepsevåge (*Pernis apivorus*) 02310

6 iagttagelser i løbet af året. Alle nævnes:

Sommer: 18/6 1 Hørbylunde (HST), 4/7 1 S Hemmet (MBA).

Forår: 1/6 1 Bjålum Klit (Bent S. Nielsen og Poul Rasmussen), 10/6 1 N Klosterheden (GM).

Efterår: 18/8 1 n.f Kibæk (JHK) og 19/9 1 S Søndervig (PAK).

Sort Glente (*Milvus migrans*) 02380

3 iagttagelser i årets løb. Alle nævnes:

10/4 1 NØ Værnengene (JFN), 28/7 1 N Hjelm Hede (GM), 28/7 1 FU Herning (IS).

Rød Glente (*Milvus milvus*) 02390

3 iagttagelser af 4 fugle i årets løb. Alle nævnes:

2/4 1 R Vest Stadil Fjord (PHK), 14/6 1 R Flyndersø (HRS), 25/8 2 R S Tipperne (JHH,Carsten Stengaard).

Havørn (*Haliaeetus albicilla*) 02430

12 iagttagelser af kun 5-6 fugle. Vinteren 2000-2001 var et lavpunkt for havørneiagttagelser. I hele denne periode er blot 3 spredte observationer indkommet fra amtet - og de er alle fra 2001 vinter og forår:

14/1 1 ad R Tipperne (T), 10/3 1 ad R Tipperne (T), 25/3 1 R Flyndersø (medd. af LN).

Efteråret bød på flere iagttagelser, hvor en adult fugl, der opholdt sig ved Ringkøbing Fjords østlige side og Skjern Enge blev set en række gange.

Senere i november dukkede 1-2 op ved Vest Stadil Fjord og Nissum Fjord. Alle obs nævnes: 26/8 1 1K R Klægbanken (SEP,KEK), 29/8 1 R Klægbanken (Håkon Mogensen), 16/9 1 ad Skjern Enge (MBA,NPB) og samme 16/9 1 ad R S Klægbanken (KEK,T,KiA), 19/9 1 ad R SØ Klægbanken (KEK), 26/9 1 ad R Klægbanken (OA), 6/11 1 1K Pallisbjerg Enge (PHK,HKN), 16/11 1 S Vest Stadil Fjord (PAK), 27/12 1 ad Skjern Enge (KST).

Slangeørn* (*Circaetus gallicus*) 02560

En af årets overraskelser var en sen, rastende 1K Slangeørn ved Nymindestrømmen/Bjerregård i perioden 18/10-28/10. Den pendlede lidt hen over amtsgrænsen mellem Ribe og Ringkøbing, men vi er ikke i tvivl om, at den åd og drak hos os. Den blev godt dokumenteret ved fotos, en beskrivelse er forelagt SU og godkendt. Første fund i Ringkøbing Amt. (PHK*,HKn,OA,KST,FT,ET,SEP,GM,KiA,KEK,CSv,EE,CGL,CH,UEM,LN).

Rørhøg (*Circus aeruginosus*) 02600

Et vinterfund er usædvanligt, og en tidlig ankomst af de første peger på den milde vinter. I efteråret er de sidste rørhøges sene afrejse også et udtryk for en overordentlig mild årstid. Der er en veldokumenteret ynglebestand i amtets SV-del. Parret ved Skalle Sø adskiller sig fra de andre ynglebiotoper ved ikke at være placeret ved strandengenes rørskove.

Ynglefund, 22 par på 10 lokaliteter fortrinsvis i den sydvestlige del af amtet: 2 par Tipperne (T), 3 par Værnengene (T), 2 par Poldene i Nymindestrømmen (T), 1 par Vinterleje pold (T), 1 par Vest Stadil Fjord (syd) (DMU), 4 par Vest Stadil Fjord (nord) (DMU), 2 par Vonå (ET), 3 par Klægbanken (ET,T), Høje Sande 2 par (T), 1 par Skalle Sø (BB), 1 par Skjern Enge (OA,MBA).

Årets 3 første: 18/1 1 hun R Harboøre Tange (HHN), 13/3 1 hun R Sønderlem Vig (GM), 17/3 1 R Geddal Enge (LN).

Årets 3 sidste: 27/10 1 Værnengene (TM), 27/10 1 hun R Vest Stadil Fjord (MoE), 14/11 1 R Vest Stadil Fjord (KEK,HKN).

Fra de bedste lokaliteter:

	Største forårstal	største efterårstal
Skjern Enge	14/5 3 (KST)	2/9 10 (OA)
Tipperne	6/4 7 (T)	14/9 8 (T)
Værnengene	14/5 7 (T)	19/9 8 (T)
Vest Stadil Fjord	10/4 11 (ET)	5/8 5 (UEM)
Hindø/Stadil Fj.	5/4 1 (KEK)	26/8 3 (KEK)
Vonå	19/4 4 (ET)	—
Sønderlem Vig	18/4 2 (GM)	20/9 1 (HRS)
Bøvling Fjord	25/5 1 (OA)	29/8 5 (OA)
Nissum Fjord	—	22/8 13 (HKN,OA)
Harboøre Tange	25/4 2 (KEK)	28/8 3 (AKV)

Månedsfordeling:

Jan	Feb	Mar	Apr	Maj	Jun	Jul	Aug	Sep	Okt	Nov	Dec
1		14	130	103	54	53	169	122	22	1	

Total: 669 Indsendere: 40 Lokalteter: 41(57) Observationer: 262

Blå Kærhøg (*Circus cyaneus*) 02610

Forårets tal ligger på niveau med året før, mens efteråret var en halvering af det foregående års månedssum - ja i november sås blot 1/3 af det foregående års tal. På de store lokaliteter er der dog ikke nogen væsentlig nedgang i antallet af kærhøge, så materialet er ikke uden modsigelser. Om det milde efterår har udskudt trækket eller om man bør tale om svingninger og hvorfor - må andre bedømme. Der var især store tal fra engene ved Ringkøbing Fjord, men også indlandet har markeret sig med mange obs. Antallet af indsendere og lokaliteter når nye højder.

Eneste sommerobs: 9/6 1 ad hun Tipperne (T)

Forårets 3 sidste obs: 8/5 1 Bøvling Klit (AKV), 17/5 1 hun Skjern Enge (EØ), 26/5 1 han Grønbjerg (LH).

Efterårets 3 første: 4/8 1 hun Tarm (LaB), 30/8 1 Tipperne (T), 7/9 1 han Værnengene (AKC).

max.tal fra gode lokaliteter

	vinter/forår	efterår/vinter
Tipperne	11/3 3 (T)	2/11 12 (T)
Værnengene	9/2 4 (OA)	14/11 22 til overnat.(T)
Skjern Enge	5/1 4 (OA)	17/12 4 (MBA)
Borris Hede	10/1 2 (ET)	—
Klægbanken	—	18/10 3 til overnat. (ET)
Vest Stadil Fjord	17/1 3 (GM)	18/12 3 (OA)
Sønderlem Vig	9/1 3 (LN)	23/11 1 (LN)
Bøvling Klit	17/1 2 (GM)	24/11 2 (OA)

Månedsfordeling:

Jan	Feb	Mar	Apr	Maj	Jun	Jul	Aug	Sep	Okt	Nov	Dec
26	26	23	20	5	1	-	2	14	30	50	32

Total: 358 Indsendere: 42 Lokalteter: 51(60) Observationer: 262

Steppehøg* (*Circus macrourus*) 02620

1 godkendt fund af SU: 31/8 1 M Skjern Enge (PHK*,OA*,JRP,EO,KiA). Efterårsfundet falder pudsigt nok sammen med, at den oversomrende han fra Ribe Amt var trukket væk fra sin residens. Desuden 1 ad hun fra Bøvling Klit i april - denne er desværre ikke tilsendt SU.

Hedehøg (*Circus pygargus*) 02630

Formentlig 9-10 fugle i årets løb (når man renser for gengangere med hård hånd) - og dermed et usselt år. Alle observationer er af enlige fugle, og der er ingen af stationære fugle med efterfølgende 1K'ere i efteråret. Der synes ikke at have fundet nogen yngleaktivitet sted. Måske har den forsinkede ankomst skylden. Hovedlokaliteterne var Skjern Enge (6 obs.), Tipperne og Værnet (4 obs.) samt Vest Stadil Fjord (6 obs.).

Første 3 obs: 8/5 1 2K N Vest Stadil Fjord (PHK), 9/5 1 han Skjern Enge (CGL), 14/5 2K N Vest Stadil Fjord (PHK).

Sidste 3 obs: 15/8 1 hun Skjern Enge (OA, MBA), 24/8 1 hun Vollerum Enge (HKN), 1/9 1 han Skjern Enge og Åmunding (EE).

Fra alle andre lokaliteter end hovedlokaliteterne: 22/5 1 han Klinkby (AKV), se også "sidste obs" ovenfor.

Månedsfordeling:

Jan	Feb	Mar	Apr	Maj	Jun	Jul	Aug	Sep	Okt	Nov	Dec
				7	3	3	4	1			

Total: 18 **Indsendere: 13** **Lokaliteter: 6** **Observationer: 18**

Duehøg (*Acippiter gentilis*) 02670

Der er en svag stigning i indrapporteringen. Arten ses oftest i det tidlige forår og hen på sommeren når yngelen er afsluttet. Den ses over hele amtet.

Ynglefund: Der er observeret parringsadfærd: 17/3 2 Hoverdal Plantage (JB), 18/3 2 Velling Plantage (JB), 10/7 1 Ulfborg Plantage (JB).

Yderligere obs over 1 eks.: 13/2 2 Hoverdal Plantage (BC), 2/4 2 Vest Stadil Fjord (PHK), 19/8 2 Skjern Enge (ET), 22/8 2 Færgen (HKN,OA), 22/9 2 Skjern Enge (EE), 18/12 2 Vest Stadil Fjord (OA).

Månedsfordeling:

Jan	Feb	Mar	Apr	Maj	Jun	Jul	Aug	Sep	Okt	Nov	Dec
5	7	16	18	2	1	3	11	14	8	6	3

Total: 94 **Indsendere: 33** **Lokaliteter: 34** **Observationer: 86**

Spurvehøg (*Acippiter nisus*) 02690

149 observationer af 195 fugle. Forårstrækket foregår upåagtet. Efterårstrækket er sporadisk. Spurvehøgen er altid spændende at iagttage, men der ikke meget at skrive om her...

Foråret, over 2 ekspl.: 17/3 4 Vest Stadil Fjord (JB), 24/4 3 Vest Stadil Fjord (OA, PHK).

Fra efterårstrækket:

Nr. Lyngvig: 5/10 2S (KEK, UEM).
Hvide Sande: 6/10 1S (HLL), 24/10 2S (OA).
Halby/Klægbanken: 19/10 4S (AB).
Bjerregård/Nymindestrømmen: 28/9 1S (OA), 29/9 1S (OA), 19/10 10S (ET, KEK, PHK, OA, AB).

Efteråret, over 2 ekspl.: 26/8 3 Hindø (KEK, RA), 24/9 3 Nissum Fjord (OA, HKN), 18/10 3 Vest Stadil Fjord (TK).

Månedsfordeling:

Jan	Feb	Mar	Apr	Maj	Jun	Jul	Aug	Sep	Okt	Nov	Dec
12	8	21	19	5	2	2	14	26	49	23	15

Total: 195 **Indsendere: 31** **Lokaliteter: 63(72)** **Observationer: 149**

Musvåge (*Buteo buteo*) 02870

428 observationer af 1188 fugle. Antallet er stigende, men materialet afspejler næppe alle observationer af arten. I år er der ingen forårstræksobs, og sporadiske træksobs fra efteråret. Rastende bestande er optalt en del steder.

Ynglefund: 2-3 par Ovstrup Hede (OO).

Efterårstræk, alle obs: 12/9 5S+1V Hemmet (MBA), 20/9 1 SV Hemmet (MBA) 22/9 1 SV Hemmet (MBA).

Max tal fra gode lokaliteter: vinter/forår

	vinter/forår	efterår/vinter
Skjern Enge	10/2 8 (TM)	4/9 11 (MBA)
Borris Hede	9/4 10 (EØ)	-
Ovstrup Hede	6/5 7 (OO)	-
Vest Stadil Fjord	31/1 9 (GM,CSV)	18/12 11 (OA)
Pallisbjerg	26/1 9 (OA)	-
Værnengene	4/2 10 (MBA,JC)	14/11 8 (T)
Bøvling Fjord	29/1 6 (OA)	29/8 5 (AKV)

Obs over 4: 15/3 8 Søndermølle (CSV), 29/4 6 Stubbergård Sø (CSV), 26/2 6 Hemmet (OA).

Månedsfordeling:

Jan	Feb	Mar	Apr	Maj	Jun	Jul	Aug	Sep	Okt	Nov	Dec
190	162	160	112	34	28	18	53	95	51	61	126

Total: 1188 **Indsendere: 36** **Lokaliteter: 118(131)** **Observationer: 428**

Fjeldvåge (*Buteo lagopus*) 02900

95 fugle. En meget stor stigning i forhold til året før. Gentagne obs. i det samme område er tolket som gengangere i materialet og kun medtalt 1 gang i hver måned. Der er blot 2 obs. af trækkende fugle. Arten er hovedsageligt set på lokaliteter nær kysten. Alle indlandsobs. nævnes nedenfor.

Forårstrækket og efterårstrækket er næppe synligt i materialet

Hvis alle observationerne fra jan, feb og dec renses for gengangere og derpå summeres, får man et indtryk af vinterbestanden. I dette tilfælde ville den antagelig ligge på 21 fugle i årets første måneder og på 14 i årets sidste måned - fordelt på ca. 27 lokaliteter. Forudsætningen for dette regnestykke må være, at fjeldvågen er stedtro igennem hele vinteren. Året er kendetegnet ved en tidlig afrejse i foråret og en sen ankomst i efteråret.

Sidste 3 forårsobs: 31/3 1 Værnengene (OA), 2/4 2 Tipperne (T), 2/4 Lykkegård Strandenge (GM).

Første tre efterårsobs: 16/9 1 Hestholm Vest (SKg, MBA), 18/10 1 Nr. Lyngvig (TK), 18/10 1 Vest Stadil Fjord (JB).

Alle obs over 2 ekspl.: 9/2 3 Værnengene (OA), 21/3 3 Tipperne (T), 13/11 og 23/11 3 Tipperne (T), 2/12 3 Skjern Enge (MBA).

Alle indlandsobs: 10/2 1 Hjelm Hede (GM), 13/10 1 Ovstrup Hede (OO), 31/10 1 Ø Skarrild (FT), 30/12 1 Dejbjerg Hede (SEP).

Månedsfordeling:

Jan	Feb	Mar	Apr	Maj	Jun	Jul	Aug	Sep	Okt	Nov	Dec
15	14	17	3	-	-	-	-	1	12	18	14

Total: 94 **Indsendere: 31** **Lokaliteter: 36(42)** **Observationer: 105**

Fiskeørn (*Pandion haliaetus*) 03010

106 obs af 129 fugle, hvor der ikke er renset for gengangere. Det må være et stort år. Der er oversommende fund fra 3-4 lokaliteter. Der er ikke set ungeførende par i sensommer eller efterår.
Amtets stor åer tiltrækker fiskeørne, men ellers synes fiskeørnene hovedsageligt at holde til ved de vestjyske fjorde.

Forårets 3 første: 28/3 1 NØ Tarm (JHK), 2/4 1 Tipperne (T), 4/4 1 V Silstrup v/Skarrild (FT).
Oversommende: 3/6 2 Stubbergård Sø (LN), 3/6 1 Borris Hede (EØ), 11/7 2 Hvidemosen (MoE), 10/6 1 Vest Stadil Fjord (JB), 21/6 1 Flyndersø (GM), 19/7 1 Skjern Enge (MBA), 19/7 1 Agerskov Enge (EØ,OO), 29/7 1 Skjern Enge (HWJ).
Alle øvrige obs med 2 eller flere: 6/8 2 Skjern Enge (MBA), 11/8 2 Høje sande (FT), 20/8 2 Skjern Enge (MBA), 22/8 4 Felsted Kog (OA,HKN), 24/8 2 Vest Stadil Fjord (T), 26/8 3 Stadil Fjord (KEK, RA), 26/8 3 Skjern Enge (MBA), 30/8 2 Stadil Fjord (KEK), 4/9 3 Stadil Fjord (KEK,HKN), 5/9 2 Skjern Enge (MBA), 19/9 2 Skjern Enge (KEK), 20/9 2 Klægbanken (JB), 23/9 2 Nymindestrømmen (HKN), 25/9 2 Tipperne (T).
Efterårets 3 sidste: 22/10 1 Tipperne (T), 24/10 1 Bjerregård (KEK,UEM), 27/10 1 Tipperne (T) – drejer sig sandsynligvis om samme fugl.

Månedsfordeling:

Jan	Feb	Mar	Apr	Maj	Jun	Jul	Aug	Sep	Okt	Nov	Dec
-	-	1	5	7	9	6	47	48	10	-	-

Total: 129 Indsendere: 38 Lokalteter: 39(42) Observationer: 106

Kongeørn (*Aquila chrysaetos*) 02960

For andet år i træk 1 iagttagelse af denne usædvanlige art: 11/11 1 1K Nørlund Plantage (NPB). Fra 2000 bør nævnes 7-8/1 1 ad Vostrup Pl. (KiA) – adulte fugle er meget sjældne i amtet.

Tårnfalk (*Falco tinnunculus*) 03040

183 observationer af 262 fortsætter det faldende antal indrapporterede fugle. Der er ikke fjernet gengangere fra materialet. Et ganske fåtalligt efterårstræk er iagttaget ved Vestkysten. Det bør ses i sammenhæng med det samtidige, pæne træk af Dværgfalk. Fra rastlokaliteterne synes der at være færre fugle i max-forekomsttallene - især mangler ungflokkene i vort materiale, så der er måske tale om en tilbagegang.

Træk (alle obs): 25/4 1 S Fjaltring (OA,KEK), 12/6 1 N Nr. Lyngvig (KEK), 6/10 1 S Hvide Sande (HLL), 11/10 1 S Hvide Sande (HLL), 18/10 1 S Velling Bugt (AB).
Max.tal (over 2) fra forskellige lokaliteter: 2/6 3 Borris Hede (ET,EØ), 29/8 5 Harboøre Tange (AKV), 24/8 5 Værnengene (OA), 4/3 5 Skjern Enge (TM), 21/3 3 Hygum Nor (GM), 17/1 3 Pallisbjerg (GM,CSV), 4/4 3 Grønkjær (GM), 26/3 og 18/12 3 Stadil Fjord (MoE,OA).
Yngleoplysninger: 1 par Grønbjerg (LH), 1 par Gryde Å og Ådal (EØ), 1 par Vandkraftsøen (EØ) 1 par Søndermølle (CSv,USv), 1 par Foderstofsiloen, Ringkøbing (ET), 1 par Gl. Sogn Kirke (ET) – der må være flere.

Månedsfordeling:

Jan	Feb	Mar	Apr	Maj	Jun	Jul	Aug	Sep	Okt	Nov	Dec
29	31	40	25	14	7	14	26	15	22	15	24

Total: 262 Indsendere: 30 Lokalteter: 62(83) Observationer: 183

Aftenfalk (*Falco vespertinus*) 03070

3 forårsfund og 1 efterårsfund. 3. år i træk med aftenfalk i amtet. 27/4 1 M Lodbjerg Hede (HSC), 16/5 1 F Vest Stadil Fjord (PHK), 5/6 1 2K Kærgårdsmølle (GM), 31/8 og 1/9 1 1K Værnengene (KiA,OA, HKN,PHK,JRP,MBA).

Dværgfalk (*Falco columbarius*) 03090

Det største år nogensinde idet både forår og efterår overgik det sædvanlige. Der er ikke korrigeret væsentligt for gengangere.
Dværgfalk ses oftest tæt ved vore hav- eller fjordkyster. Gedigne indlandsobs mangler med undtagelse af en bemærkelsesværdig stor forekomst på Borris Hede. Forårstrækket siver i gang i løbet af februar, men synes tydeligt i løbet af marts. Efterårstrækkets begyndelse og forløb er tydeligere og der er en række obs herfra. Vinterobs fra december til februar er sjældnere. Der er ingen sommerobs.

Fem første martslokaliteter: 4/3 1 Skjern Enge (TM), 7/3 1 Tipperne (T), 10/3 1 Vest Stadil Fjord (EØ), 21/3 Værnengene (JFN), 26/3 2 Bøvling Klit (OA).

Tre sidste forår: 9/5 1 Stadil (JB), 9/5 1 Værnengene (GM,CSV), 9/6 1 Tipperne (T).

Tre første efterårssiagt: 22/8 1 Bækmunde Bro (ET), 30/8 1 Tipperne (T), 1/9 1 Klegod (ET).

Fra efterårstrækket: 19/9- 20/10 29 trk ved Vestkysten og fjordene.

Tipperne:	19/9 1S (T), 22/9 1S (T).
Nr. Lyngvig:	5/10 1S (UEM,EE,KEK), 6/10 3S (EE), 20/10 2S (EE).
Hvide Sande:	6/10 2S (HLL), 8/10 1S (HLL), 11/10 5S (HLL).
Bjerregård:	6/10 1S (OA), 10/10 1S (OA,MJH), 19/10 1 S (KEK,ET).
Klægbanken:	19/10 1S (AB).
Velling Bugt:	18/10 4S (AB).
Skjern Enge:	7/10 1S (MBA).
Hovvig:	17/10 1S (JB).
Vest Stadil Fjord:	5/10 1S (EE).
Felsted Kog:	24/9 1S (OA,HKN).

Alle øvrige obs over 1 ekspl.: Forår: 3/4 2 Skjern Enge (OA), 9/4 3N Borris Hede (EØ), 26/4 2 Harboøre Tange (OA,PHK), 8/5 2 Bøvling Klit (AKV). Efterår: 20/9 2 Skjern Enge (MBA), 2/10 3 Vest Stadil Fjord (PAK), 11/10 2 Tipperne (T), 23/11 3 Tipperne (T), 24/11 2 Vest Stadil Fjord (HKN).

Alle øvrige vinterobs: 12/1 1 Sdr. Vium (KiA), 10/2 1 Blåkilde ((JHK), 10/2 1 Halkjær Enge (LH,OA), 12/2 1 Pallisbjerg Enge (OA), 18/2 1 Vest Stadil Fjord (HWJ), 9/12 1 Geddal Enge (AWM).

Månedsfordeling:

Jan	Feb	Mar	Apr	Maj	Jun	Jul	Aug	Sep	Okt	Nov	Dec
1	4	16	27	11	1	0	5	22	43	18	1

Total: 149 Indsendere: 32 Lokalteter: 34(42) Observationer: 119

Lærkefalk (*Falco subbuteo*) 03100

10 observationer af mindst 7 ekspl.. Muligvis rastede samme ungfugl ved Vest Stadil Fjord i mere end end uge, hvilket er helt usædvanligt for vort amt. Den anden fortolkning, at der er tale om 3 forskellige ekspl. er endnu mere usædvanlig!

Forår: 4/5 1 R Vind Hede (CH), 3/6 1 N Tørringhuse (via IB).

Efterår: 25/8 1 Ø Hindø (SEP), 22/9 1K S Halby (JB,EE,SEE), 23/9 1 1K Vest Stadil Fjord (SEP,HHN,OA), 25/9 1 1K R Vest Stadil Fjord (JB), 26/9 1 R Flynder Sø (JBO), 28/9 1 1K SØ Tipperne (T) og 2/10 1 1K R Vest Stadil Fjord (PAK).

Storfalk sp. (*Falco cherr./rust./peregrinus*)
16/5 1 n Nr. Lyngvig (PHK).

Vandrefalk (*Falco peregrinus*) 03200

156 iagt. er rekord. Langt hovedparten er obs. af rastende fugle. Der er ganske få trækobs. Der vil naturligvis være gengangere heri, som vil gøre tallet stort. Renset for oplagte gengangere drejer det sig sandsynligvis om mindst xx fugle. Bemærk hvorledes obstallet stiger i træk månederne, hvilket må indikere, at der bør påregnes flere gennemtrækkende ekspl. i disse måneder.

I disse år oplever vi, hvordan en tidligere stærkt truet art er ved at genetablere et fodfæste. I efteråret var der hele 5 lokaliteter, hvor der samme dag blev set mere end 1 fugl. Fra at være forbeholdt ganske få observatører er vandrefalken ved at blive demokratiseret. Nu har også den brede fuglekiggerskare fået gode chancer for at se vandrefalk. Det er i den forbindelse glædeligt at konstatere, at der synes at være gode rast- og fourageringsmuligheder i amtets nye naturgenoprettede områder ved Vest Stadil Fjord og Skjern Å med henholdsvis 30 og 40 obs. herfra. Tipperne og Værnengene med i alt 27 obs og Harboøre Tange og Bøvling Klit med i alt 13 obs er stadigvæk klassiske lokaliteter.

Indlandsobservationer er yderst sjældne.

Trækket synes diffust i marts og april. I efteråret indledtes trækket i august og kulminerede i de følgende måneder. Der er ingen sommerobs.

Tre sidste: 3/5 1 ad Værnengene (OA), 5/5 1 2K Tipperne (T), 7/5 1 2K Tipperne (T).

Tre første: 6/8 1 Hestholm (ET), 11/8 1 ad Skjern Enge (OA), 22/8 1 Skjern Enge (KiA).

Obs over 1, alle nævnes: Forår: 10/1 2 Skjern Enge (MBA), 16/4 2 Tipperne (T),

Efterår (5 lokaliteter): 1/9 2 Skjerne Enge og munding (EE), 2/9 2 Skjern Enge (KiA,OA), 16/9 3 Harboøre Tange (HST), 23/9 3 Vest Stadil Fjord (HHN,OA), 28/9 2 Tipperne (T), 6/10 3 Vest Stadil Fjord (CH), 11/10 2 Tipperne (T), 14/10 2 Klægbanken (AWM), 16/10 2 Harboøre Tange (MDH), 22/10 2 Tipperne (T), 11/11 2 Skjern Enge (KiA), 5/12 2 Fjand Grønne (APN).

Indlandsobs, alle: 31/3 1 Hoverdal Plantage (UEM, JB), 14/10 1 ad Klosterheden (PP).

Månedsfordeling:

Jan	Feb	Mar	Apr	Maj	Jun	Jul	Aug	Sep	Okt	Nov	Dec
8	6	6	7	2	0	0	1	19	18	4	6

Total: 156 Indsendere: 45 Lokaliteter: 25(30) Observationer: 138



Agerhøne (*Perdix perdix*): 03670

Der er ingen tradition for mange registreringer af Agerhøne. For det første er det en forholdsvis almindelig ynglestandsfugl. For det andet findes den for det meste ude i agerlandet, hvor der normalt ikke færdes mange fuglekiggere. Det er derfor vanskeligt at konkludere noget om status og udvikling ud fra det indsendte materiale. Derimod er arten fint dækket ved DOF's punktællinger. På Skjern Enge registreredes 10 par (MBA). Ellers blev de største observationer 7/1 14 Skjern Enge (MBA), 18/2 11 Stadil Fjord (KEK) og 9/8 10 Nr. Lyngvig (KEK).

Total: 75 Observationer: 15

Vagtelt (*Coturnix coturnix*): 03700

I alt 23 observationer af 28 fugle. Renset for oplagte gengangere drejer det sig om mindst 20 forskellige fugle, hvilket er under niveauet fra de seneste 2 år.

Observationerne fordeler sig i perioden fra primo maj til medio august, med kulmination i juni og med Skjern Enge som hovedlokalitet.

Alle observationer nævnes, fordelt på lokaliteter:

Skjern Enge med mindst 5 forskellige: 10/5 1 (ALB,LAP), 22/5 1 (KEK), 25/5 1 (TBN,AKC), 15/6 2 (OA), 17/6 4 (MBA), 20/6 1 øst for Tarm (BBL), 23/7 1 (KiA)

Rindum: 11/5 1 (SEP)

Ulfborg, 2 km sf: 18/6 1 (EE,UEM)

Grønbjerg: 5/6 1 (LH), 15/6 2 (LH)

Silstrup v/Skarrild: 29-30/6 1 (FT)

Blåkilde: 6/6 1 (JHK)

Værnengene: 4/7 1 (HKn,JRP)

Morre: 6/6 1 (EØ)

Hveskjær: 5/7 1 (AKV)

Thyholm: 10/6 1 (GM)

Klinkby: 7/7 1 (RUB)

Vejrum Kirkeby: 11/6 1 (OA)

Tim: 1/8 1 (BC)

Tipperne: 15/6 1 (T)

Sevel: 16/8 1 (LN)

Vandrikse (*Rallus aquaticus*): 04070

En total på 64 observationer af 203 eksempler vidner om et godt år. Truffet hele året rundt.

Kortlægning/optællinger af gypende fugle i yngletiden: 29/4+9/5 6 Sønderlem Vig (GM), maj-juni 15 Vest Stadil Fjord (DMU,JB,SEP,EE), maj-juni 11 Tipperne (T), juni-primo juli min 40 terr. på den sydlige og vestlige del af Værnengene, 5/7 5 Hveskjær (AKV).

Udenfor yngletiden bør nævnes: 19/8 40 (heraf 22 ringmærket) Indfjorden (PF,AKV).

Total: 203 Observationer: 64

Plettet Rørvagtelt (*Porzana porzana*): 04080

16-17 forskellige fugle er flot. Alle obs nævnes: 6-9/6 1 Hodsager (EØ), 13/6 1 og 30/6 2 Vest Stadil Fjord (EE), 27/6 2, 30/6 5 og 4/7 10, alle Værnengene (KiA,OA,HKn,JRP), 15/6 3, 17/6 1, 29/6 1, 19/7 1 og 21/7 1, alle Skjern Enge (JHK,MBA,OA).

Engsnarre (*Crex crex*): 04210

Igen et rekordår med mindst 21 forskellige fugle. Arten optrådte invasionsagtigt i især den nordøstlige del af amtet. Derimod var der kun 2 fugle ved Herning/Ikast-området, hvor der året før hørtes min. 14 fugle. Hovedlokaliteten var helt klart nogle frøgræsmarker omkring Asumgård og Villemoesvej ved Hjerm. Her hørtes flere gange i juni og juli op til 7-8 fugle

(PP,GM,KEK,UEM,CH,OA,AKV,HWJ,EE,JB).

Øvrige obs: 3/7 2 og 5/7 1 Gudum (AKV), 3+6/7 1 Vejrum Kirkeby (AKV), 6/7 2 Volstrup Skov (AKV), 6/7 2 Fousing (AKV), 6/7 1 Kvistrup Skov (AKV), 15-21/7 1 Fabjerg (BGa), 15-21/7 op til 2 Trandum (Lasse Strandgaard,GM,CH,LN,CSv,ASN), 21/7-6/8 op til 2 Gødstrup Sø (CGL), 26-27/7 1 Grønbjerg (LH).

Grønbenet Rørhøne (*Gallinula chloropus*): 04240

Manglende registrering præger som sædvanligt det indsendte materiale. Der var registreringer i alle årets måneder på nær februar og oktober!

Anlægget i Holstebro er hovedlokaliteten med klart det største tal: 22/7 6 ad 12 juv 3 pull (CSV,ASN). Ellers lidt øvrige ynglefugle ved 3 par Hodsager Pl. (EØ) og 3 par Skjern Enge (OA,MBa).
Total: 91 Observationer: 33

Blishøne (*Fulica atra*): 04290

Et normalt år med en total på 17.992 fugle.

Max-tællinger fra lokaliteter med mere end 500 fugle:

13/1 607 Harboøre Tange (MoE), 21/7 1205 Skjern Enge (SKg) og 24/8 3000 Stadil Fjord (KEK,HKn).

Yngleoplysninger:

Fra Vest Stadil Fjord meldes om 177 ynglepar! (DMU,CSV,ASN).

På lokaliteter i Ringkøbing Fjord er der ialt talt 49-55 par (T).

Total: 17.992 Observationer: 230

Trane (*Grus grus*): 04330

Min. 13-14 fugle set i 2001.

I marts-maj var der få spredte trækobservationer: 15/3 1 N Værnengene (OA,HKn), 22/3 2 NØ Tipperne (T), 25/4 1 NNØ Bøvling Fjord (PLa) og 9/5 2 N Skjern Enge (OA). Desuden 26/4 1 R Plet Enge (GM).

Sommeren gav 13-14/6 4 overflyvende Ringkøbing (Bjørn Møller,ET) og 29/7 1 N Indfjorden (PF).

På Lønborg Hede 1-2 fugle set i yngletiden (OA m. fl.).

Strandskade (*Haematopus ostragelus*): 04500

I år 2001 blev der observeret 2540 fugle, hvilket er noget lavere end sidste år med 3817 fugle. Antallet af observerede fugle ligger desuden væsentligt under gennemsnittet for de foregående 5 år på 3246 fugle. Strandskaden ses normalt hele året, men blev i år 2001 ikke set i november.

Trækket af strandskader foregår primært langs den jyske vestkyst, hvorfor større koncentrationer inde i landet er sjældne.

Forårstrækket kulminerer normalt sidst i marts for norske fugle mens fugle fra Østersøområdet kulminerer sidst i marts til midt i april. Det er formentligt trækket af norske fugle der udgør kulminationen af strandskader i marts måned i Ringkøbing Amt, hvilket afspejles i nedenstående månedsfordeling.

Efterårstrækket kulminerer normalt ultimo juli – primo august med norske strandskader og fugle fra Østersøområdet efterfulgt af russiske fugle. Mønstreret aftages i månedsfordelingen, hvor der er observeret mange strandskader i august. Der er i forhold til tidligere år indrapporteret færre strandskader fra året sidste måneder.

Årets første: 1/1 10 Thyborøn (OA), 2/1 4 Thorsminde (OA) og 3/1 11 Thyborøn (OA).

Forårsrast >40: 13/2 71 Nissum Bredning (OA), 24/2 43 Nissum Bredning (OA), 21/3 97 Nissum Bredning (GM) og 21/3 73 Handbjerg Strand (GM). Igen i år tegner Nissum Bredning sig for de største koncentrationer om foråret.

Ynglelokaliteter i par: Tipperne 13 (T), Værnengene 4 (T), Poldene i Nymindestrømmen 16 (T), Vinterleje Pold 1 (T), Holstebro 1 (LH), Vest Stadil Fjord 5 (DMU), Klægbanken 4 (T), Skjern Enge 3 (OA, MBA) og Høje Sande 1 (T). I alt er der dermed indrapporteret 48 ynglepar, hvilket er 16 par lavere end sidste år, men til gengæld er der ikke indrapporteret fra Harboøre Tange og Fjandø der tegnede sig for en stor del af sidste års ynglepar.

Trækobservationer >40: 5/8 145 S Nørre Lyngvig (KEK, UEM), 19/8 470 S Nørre Lyngvig (KEK, OA,HKn,ET,UEM), 10/8 158 S Nørre Lyngvig (KEK, UEM), 10/8 148 S Vejby Klit (GM,CSV, ASN), 17/8 99 S Nørre Lyngvig (KEK, OA), 27/8 66 S Nørre Lyngvig (KEK,OA,HKn).

Efterårsrast >40: Ingen indrapporteret. Største koncentration blev 20/8 27 R Tipperne (T).

Årets sidste: 7/10 6 S Krylen (ET), 10/10 5 S Bjerregård Strand (OA,MJH) og 16/12 12 R Nissum Bredning (OA).

Månedsfordeling:

Jan	Feb	Mar	Apr	Maj	Jun	Jul	Aug	Sep	Okt	Nov	Dec
137	207	289	209	192	106	123	1219	25	21	0	12
Total: 2540			Indsendere: 34		Lokaliteter: 42			Observationer: 211			

Klyde: (*Recurvirostra avosetta*): 04560

Sammenlignet med tidligere år er der indrapporteret væsentligt færre klyder i år 2001. Totalen blev på 6.373, mod 10.338 fugle i år 2000, og et gennemsnit over de foregående 5 år på 11.179 fugle. Udviklingen i antallet af indrapporterede klyder illustreres i nedenstående graf:

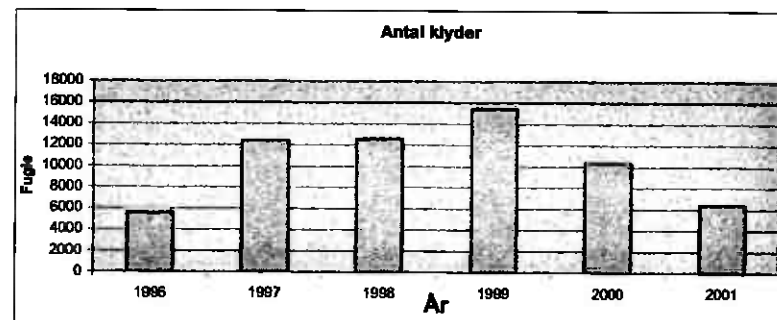

Tallene for år 2001 er således noget skuffende i forhold til sidste par år, og er næsten i niveau med 1996. Igen i år tegner Bøvling Fjord, Tipperne, Værnengene og Harboøre Tange for de største koncentrationer af rastende fugle. I sammenligning med sidste år, bød forårstrækket på færre fugle i marts og maj, men til gengæld flere fugle i april. Efterårstrækket gav i forhold til tidligere år meget beskedne tal især i august og september, der ellers normalt tegner sig for en stor del af de indrapporterede klyder. Af nedenstående beskrivelse af forårs- og efterårstrækket ses det umiddelbart, at der ikke er indrapporteret klyder fra flere af de klassiske lokaliteter for efteråret. Især er det værd at bemærke, at Bøvling Klit/Fjord i aug-sep 2000 havde 2490 som max-tal. Samtidig indikerer det pæne tal fra Tipperne, at der må have været flere klyder i Vestjylland.

Årets første: 23/1 2 Geddal Enge (HRS), 6/3 2 Tipperne (T) og 17/3 1 Geddal Enge (LN, HRS).

Forårs- og efterårstrækket beskrives ved max-tal fra udvalgte lokaliteter:

	Apr-jun	Juli	Aug-sep
Bøvling Klit/Fjord	107 (GM,CSV)	1360 (T)	-
Harboøre Tange	180 (OA,MJH)	-	-
Tipperne	434 (T)	469 (T)	860 (T)
Værnengene	24 (GM,CSV)	37 (OA)	4 (T)
Fjandø	70 (PAH)	-	-

Ynglelokaliteter i par: Tipperne 20 (T), Poldene i Nymindestrømmen 30 (T), Vest Stadil Fjord 8 (DMU), Klægbanken 61 (T), Skjern Enge 13 (OA,MBa,KiA). Væsentligt færre ynglefugle end sidste år, med tilbagegang på Tipperne på 88 par! Desuden er der ikke modtaget materiale fra følgende af sidste års ynglelokaliteter, med sidste års antal ynglepar i parentes: Værnengene (2), Fjandø (120), Geddal Enge (2) og Harboøre Tange (160).

Årets sidste: 20/11 27 R Tipperne (T), 27/11 2 R Tipperne (T) og 9/12 1 R Bøvling Fjord (OA).

Månedsfordeling:

Jan	Feb	Mar	Apr	Maj	Jun	Jul	Aug	Sep	Okt	Nov	Dec
2	-	239	1250	611	325	1924	904	358	730	29	1
Total: 6373			Indsendere: 29		Lokaliteter: 11			Observationer: 123			

Lille Præstekrave: (*Charadrius dubius*): 04690

Den lille præstekrave er fortsat i moderat fremgang i Ringkøbing Amt, hvilket især skyldes Skjern Å der alene tegner sig for 4-5 par. Desuden er der indrapporteret ynglepar fra Søby Sø og Brunkulslejer med 1 par, Ikast med 1 par og Vejlbys grusgrav med 1 par. Til gengæld er der ikke indsendt fra Rom grusgrav der sidste år husede 1 par. Af det indsendte materiale, vurderer jeg amtets ynglebestand til at være 7-8 ynglepar, hvilket er en smule bedre end sidste år, og dermed det højeste antal par siden 1994. Årets første: 16/4 2 Skjern Enge (MBa), 21/4 2 Tarm (GM, CSv) og 22/4 1 Tipperne (T).

Alle øvrige observationer nævnes:

Skjern Enge: 26/4 2 (MBa), 29/4 1 (MBa,JHK), 30/4 2 (UEM), 1/5 1 (KST), 5/5 2 (OA), 9/5 4 (OA), 10/5 2 (FT), 10/5 1 (MBa), 11/5 5 (OA,UEM), 16/5 3 (MBa), 19/5 1 (EØ), 28/5 2 (OA), 30/5 3 Hestholm vest (FT), 30/5 2 Hestholm SØ (OA,PHK), 1/6 2 (PHK), 5/6 1 (OA,MBa), 8/6 2 (OA), 13/6 4 (OA), 16/6 4 (SKg), 16/6 5 (OA,SKg), 17/6 1 (SEP,EE,UEM), 26/6 3 (OA), 29/6 3 (OA), 2/7 5 (deraf 4 juv) (TM), 4/7 6 (OA), 9/7 3 (OA), 13/7 6 (OA), 21/7 4 (SKg,KiA,MBa), 26/7 2 (OA), 27/7 3 (OA,MJH,UEM), 30/7 3 (OA,HRS,LN,CH), 7/8 5 (MBa), 8/8 3 (OA), 11/8 3 (SKg), 31/8 1 (OA, PHK) og 12/9 1 (HST)

Vejlbys grusgrav: 4/6 1 (AKV), 3/7 3 (GM,CSv,ASN), 9/7 1 (RUB)

Værmengene: 20/7 2 (OA)

Tipperne: 13/8 1 og 12/9 1 OF (T)

Af ovenstående er det meget tydeligt, at Skjern Enge dominerer billedet, men at der ligeledes må være en stor del gengangere i materialet.

Total: 116 Indsendere: 24 Lokaliteter: 5 Observationer: 48

Stor Præstekrave: (*Charadrius hiaticula*): 04700

Med 3010 fugle i år 2001, sammenlignet med gennemsnittet for de sidste 5 år på 2135 fugle, må året siges at være meget tilfredsstillende. I forhold til tidligere år var der især mange fugle i foråret med meget pæne tal for månederne april og maj. Desuden var der flere fugle i august måned, hvorimod september svigtede en smule.

Fremgangen skyldes nok hovedsageligt, at der i år har været flere indsendere, flere observationer og der er indsendt fra væsentligt flere lokaliteter.

Årets første: 9/2 2 Hvide Sande (OA) og 10/2 3 Thyborøn (RUB).

Trækket af præstekraver der yngler i det sydlige Skandinavien kulminerer i medio marts-primo april, men med få observationer. Max-tal fra denne periode er: 10/3 30 Skjern Enge (MBA), 11/3 14r Skjern Enge (TM), 15/3 13 R Skjern Enge (HKn,OA), 24/3 12 R Holmsland Klit (JHK), 30/3 15 Tipperne (T), 1/4 22 Skjern Enge (MBA), 1/4 12 Geddal Enge (CSv,ASN), 8/4 13 Skjern Enge (OA,JRP) og 9/4 22 Skjern Enge (KST).

Trækket af arktiske fugle kulminerer normalt først medio-ultimo maj, og max-tal fra denne periode blev (≥40): 18/5 144 Tipperne (T), 21/5 72 Værmengene (HKn), 22/5 100 Skjern Enge (OA), 23/5 208 Bøvling Fjord (PHK), 24/5 80 Skjern Enge (OA,MJH), 25/5 397 Bøvling Fjord (OA,MJH), 25/5 43 Harboøre Tange (OA,MJH), 25/5 101 Nissum Bredning (OA,MJH), 28/5 107 Skjern Enge (OA) og 30/5 117 Skjern Enge (OA,PHK).

Ynglelokaliteter i par: Vest Stadil Fjord 6 (DMU) og Skjern Enge 2 (OA,MBA) er de eneste der er indsendt! Man kan kun konstatere at det indsendte materiale ikke afspejler amtets sande antal ynglepar, eksempelvis mangler der optællinger af ynglepar fra lokaliteter som Harboøre Tange, Sønderlem Vig, Handbjerg Strand etc.

Få fugle på efterårstræk. Det kulminerede medio august-primo september med følgende max-tal fra perioden (≥40): 14/8 80 Tipperne (T), 16/8 65 Skjern Enge (OA), 19/8 48 Skjern Enge (OA), 28/8 92 Bøvling Fjord (OA) og 5/9 44 Tipperne (T).

Årets sidste: 12/10 9 Søndervig (OA,MJH), 12/10 1 R Harboøre Tange (OA,MJH) og 12/10 2 R Thorsminde (OA,MJH).

Månedsfordeling:

Jan	Feb	Mar	Apr	Maj	Jun	Jul	Aug	Sep	Okt	Nov	Dec
24	34	169	266	1532	281	88	506	95	15		
Total: 3010		Indsendere: 29			Lokaliteter: 41		Observationer: 181				

Hvidbrystet Præstekrave: (*Charadrius alexandrinus*): 04770

Alle observationer nævnes: 8/4 1 Skjern Enge (OA,JRP), 28/4 1 Hestholm P-pladsen Skjern Enge (ET,LaB) og 6/7 1 Skjern Enge (SeK,TEO). Igen et normalt år med tre iagttagelser af 3 fugle.

Total: 3 Indsendere: 6 Lokaliteter: 1 Observationer: 3

Pomeransfugl: (*Charadrius morinellus*): 04820

I år blev der observeret færre pomeransfugle, med kun 726 fugle mod 886 i år 2000. Der kan være mange årsager til denne nedgang, men den mest nærliggende er nok at antallet af indsendere er faldet med næsten 30%. Traditionen tro tegner Skjern Enge og Vest Stadil Fjord sig for langt størstedelen af observationerne, men i år er der ligeledes indsendt observationer fra Vrist og Stadilø. Generelt er det dog lidt skuffende tal der er indsendt i forhold til de seneste år, især fra Vest Stadil Fjord området. Årets største observation blev: 16/5 67 Skjern Enge, fordelt med Falbækvej 23 og Grønæltevej 44 (GTA, KEK), hvilket er noget skuffende i forhold til tidligere år. Trækket kulminerede ca. 16. maj hvilket er det normale tidspunkt i forhold til tidligere år.

Årets første: 22/4 1 Vest Stadil Fjord (BJG), 27/4 4 Skjern Enge (TM) og 30/4 1 Vest Stadil Fjord (PHK), hvilket er normalt ankomsttidspunkt.

Udvalgte observationer fra foråret:

Skjern Enge (obs. >30): 11/5 32 (OA,KST), 14/5 39 (EØ), 15/5 32 (CH), 16/5 67 (GTA,KEK), 17/5 44 (EØ, KiA, KEK), 18/5 38 (Jan Eriksen via EØ), 19/5 34 (SKg), 21/5 45 (via IB) og 24/5 33 (TM)

Vest Stadil Fjord (obs. >10): 6/5 13 R (EE), 7/5 11 R (UEM) og 9/5 15 R (PHK).

Øvrige lokaliteter (alle obs. nævnes): 12-13/5 12 R Stadilø (JB) og 20/5 11 R Vrist (AKV).

Årets sidste: Et par sjældne efterårsagttagelser var: 1-2/9 1 R Stadilø (JB,EØ).

Total: 726 Indsendere: 25 Lokaliteter: 4 Observationer: 42

Sibirisk Tundrahjule* (*Pluvialis fulva*): 04841

En observation: 26-29/7 1 ad han R Tipperne (HKn*,OA). Beskrivelse samt foto tilsendt SU og godkendt som amtets andet fund. Det seneste fund for amtet var ligeledes 1 ad på Tipperne i perioden 22-25/7-1998 jf. Sandeviften 2/99 Årsrapporten 1998. Arten er en meget sjælden gæst fra Nordrusland, der overvintrer i Sydøstasien og Australien. På landsbasis foreligger der i alt 13 fund til og med år 2000, mens ovenstående fund er ét af to godkendte fra år 2001.

Foruden ovenstående fund, blev der ult. juli observeret en tundrahjule sp. på Skjern Enge, men denne blev ikke godkendt af SU.

Hjule (*Pluvialis apricaria*): 04850

År 2001 gav 191952 fugle, hvilket er væsentligt færre end sidste år, der var et ekstremt godt år med 289138 fugle. Gennemsnittet for de 5 foregående år er 157030 fugle, og dermed må indeværende år betragtes som værende ganske pænt. Der er for i år indsendt fra flere lokaliteter, mens der ikke er sket de store ændringer i antallet af indsendere eller antallet af observationer.

De lokaliteter der har været de bedste bidragydere er: Skjern Enge, Tipperne, Bøvling Klit, Vest Stadil Fjord og Stadilø.

Som sædvanligt under forårstrækket blev flest fugle set i april måned og begyndelsen af maj, mens efterårstrækket i år kulminerede i medio oktober. I forhold til tidligere år blev der observeret særdeles mange hjejer i netop disse måneder.

I år er der indsendt materiale om 1 muligt ynglefund på Borris Hede (EØ), hvilket således vil være det første siden 1998 hvor der yngede 2 par (3-4 par i 1997).

Årets første: 3/1 2 R Stavsholm (OA), 9/1 25 R Geddal Enge (LN) og 4/2 72 R Værnengene (MBA).
Max-tal forår og efterår fra udvalgte lokaliteter:

	Forår	Efterår
Bøvling Fjord/Klit	11/4 1150 (GM, CSv)	4/11 3500 (GM)
Tipperne	28/4 3000 (T)	8/10 3728 (T)
Værnengene	1/5 3000 (OA,KEK)	19/10 882 (T)
Klægbanken	22/4 400 (ET)	5/9 3000 (ET)
Stadilø	9/5 500 (JB)	5/10 4000 (KEK)
Skjern Enge	5/5 3000 (KiA)	17/10 5200 (MBA)
Vest Stadil Fjord	5/5 3500 (KEK)	4/9 5000 (KEK, UEM)
Geddal Enge	16/4 2500 (HRS, LN)	14/11 300 (CSv)
Nissum Fjord	25/4 3000 (BJG)	-
Harboøre Tange	9/4 3600 (GM)	-



Juniøbs: 1/6 7 R Tipperne (T), 1/6 1 OF Rejkær Hede (Torben Nielsen), 4/6 1 ynglefugl Borris Hede (EØ), 6/6 25 R Harboøre Tange (EØ) og 17/6 5 R Vest Stadil Fjord (OA).
Årets sidste: 2/12 210 R Pallisbjerg Enge (OA), 6/12 250 R Klægbanken (ET) og 16/12 100 R Klægbanken (ET).

Månedsfordeling:

Jan	Feb	Mar	Apr	Maj	Jun	Jul	Aug	Sep	Okt	Nov	Dec
27	1502	9875	62101	23617	39	343	6044	21244	40927	24128	2065

Total: 191952 Indsendere: 37 Lokaliteter: 61 Observationer: 251

Strandhjejle (*Phuvis sutorola*): 04860

Et lidt dårligt år for arten med 1172 fugle, hvilket er på niveau med sidste år. Gennemsnittet for de foregående 5 år er 1264 fugle. Der er i år indsendt materiale fra lidt færre lokaliteter men til gengæld fra lidt flere indsendere.

Forårstrækket kulminerer medio-ultimo maj, hvorimod efterårstrækket normalt kulminerer omkring månedsskiftet august-september. I år var der dog ligesom sidste år, mange fugle ultimo september og oktober. Af nedenstående fremgår det, at Tipperne i høj grad tegnede sig for de større koncentrationer i amtet. Desuden var der et meget pænt træk fra Nørre Lyngvig primo august.

Årets første: 10/3 1 R Tipperne (T), 11/4 1 R Værnengene (T) og 30/4 6 R Tipperne (T).

Forår >30: 17/5 136 R Tipperne (T), 25/5 48 R Bøvling Fjord (OA, MJH) og 25/5 40 R Harboøre Tange (OA, MJH).

Efterår >30: 8/8 147 S Nørre Lyngvig (OA, HKn, KEK), 14/8 56 R Tipperne (T), 30/9 157 R Tipperne (T), 19/10 60 R Værnengene (T), 26/10 223 R Tipperne (T) og 20/11 61 R Tipperne (T).

Årets sidste: 14/11 1 R Søndelem Vig (CSv), 20/11 61 R Tipperne (T) og 27/12 5 R Harboøre Tange (AKV).

Månedsfordeling:

Jan	Feb	Mar	Apr	Maj	Jun	Jul	Aug	Sep	Okt	Nov	Dec
		1	7	250	28	30	236	179	360	76	5

Total: 1172 Indsendere: 19 Lokaliteter: 17 Observationer: 57

Vibe (*Vanelus vanelus*): 04930

Hvor sidste år var et kanonår, må dette år snarere betegnes som et katastrofeår! Der er kun indrapporteret 34.671 fugle, hvilket er under en tredjedel af totalen sidste år, der var på 105.803 fugle. Gennemsnittet for de 5 foregående år er på 59.581 fugle, så dette års total er sandeligt ikke særligt prangende. Det paradoksale er, at i forhold til sidste år der flere observationer, flere lokaliteter og kun en enkelt færre indsender, så forklaringen skal findes andetsteds. En mulig forklaringsårsag kunne

være, at sidste år havde en utrolig mild forvinter, hvorfor der var meget pæne tal fra årets sidste måneder. Dette har ikke været tilfældet i indeværende år og forekomsten i disse måneder ligner dermed mere den normale fordeling.

Af ynglefugle er der indrapporteret 271-288 par, hvilket er noget lavere end sidste år (med 423-436 par). Den negative udvikling i antallet af ynglende viber i Danmark, må derfor siges ligeledes at gælde i Vestjylland.

Årets første: 1/1 1r Sønderlem Vig (Torben og Flemming Nielsen), 10/1 14r Skjern Enge (MBA), 10/1 4r Sønderlem Vig (HRS, GM).

Udvalgte tal fra jan-apr. >250: 6/3 800 R Skjern Enge (TM), 10/3 470 R Skjern Enge (MBA, KEK), 10/3 600r Sønderlem Vig (LN), 11/3 350 R Skjern Enge (TM), 15/3 250 R Vest Stadil Fjord (KEK), 17/3 300 R Vest Stadil Fjord (JB), 26/3 361 R Bøvling Fjord (OA).

Udvalgte tal fra jun-jul. >250: 17/6 300 R Vest Stadil Fjord (OA, KEK), 9/7 460 R Vest Stadil Fjord (OA) og 18/7 357 R Tipperne (T) og 24/7 500 R Stadil Fjord (KEK).

Efterårsrast ≥500: 13/8 563 R Værnengene (T), 4/9 500 R Vest Stadil Fjord (KEK, UEM), 4/9 650 R Klægbanken (T), 4/9 500 R Skjern Enge (MBA), 5/9 1000 R Klægbanken (ET), 16/9 500 R Vest Stadil Fjord (HST), 22/9 750 R Skjern Enge (OA), 27/9 1000 R Geddal Enge (LN), 4/10 1000 R Geddal Enge (LN), 7/10 500 R Vest Stadil Fjord (ET), 2/11 780 R Tipperne (T), 4/11 1300 R Skjern Enge/Hestholm Vest (FT) og 9/11 500 R Vest Stadil Fjord (IHO).

Årets sidste: 6/12 30 R Skjern Enge (HST), 15/12 30 R Veserne (OA, PHK) og 21/12 4 R Struer Bugt (GM).

Månedsfordeling:

Jan	Feb	Mar	Apr	Maj	Jun	Jul	Aug	Sep	Okt	Nov	Dec
115	2649	5791	1510	559	1092	2496	3186	8575	3166	4636	896

Total: 34671 Indsendere: 32 Lokaliteter: 87 Observationer: 350

Islandsk Ryle (*Calidris canutus*): 04960

Et år langt under gennemsnittet med i alt 69 observationer af kun 815 fugle.

En del vinterobservationer i første halvår, alle nævnes: 1/1 1 Sønderlem Vig (Torben & Flemming Nielsen), 2-5/1 + 29/1 1 Thorsminde (OA, SEP), 13/2 1 Nissum Bredning (OA) og 24/2 1 Thyborøn (OA).

Forårstrækket observeredes stort set kun på Tipperne med følgende månedsmax-tal: 30/4 43 og 24/5 86 (T). Flest i juni samme sted med 9/6 9 fugle (T).

Efterårstrækket af adulte fugle indledtes med 8/7 1 Hvide Sande (ASF). De største tal af adulte blev 23/7 186 Tipperne (T), 23/7 8r+31 S Værnengene (OA), 23/7 17 Geddal Enge (HRS), 5/8 24 S, 6/8 81 S og 8/8 34 S, alle Nr. Lyngvig (HKn, OA, UEM, KEK). Fra medio august optræder flere og flere juvenile i flokkene og de største tal blev: 20/8 66 Tipperne (T), 28/8 17 1K Bøvling Fjord (OA), 9/9 21 1K Skjern Enge (OA, KEK).

Årets sidste fugle blev: 17/11 1 Værnengene (OA), 20/11 3 Tipperne og 24/11 1 Klægbanken (T).

Jan	Feb	Mar	Apr	Maj	Jun	Jul	Aug	Sep	Okt	Nov	Dec
5	2	-	50	93	9	272	285	73	19	7	-

Total: 815 (kun månedsmax fra Tipperne) Observationer: 69

TURE OG MØDER

Hindø og Vest Stadil Fjord. Lørdag 24. august. Kl. 7.00 - 9.00. Mødested: P - pladsen Toften ved Ringkøbing Museum.

Turleder: Svend Erik Petersen. Vi besøger Det naturgenoprettede område ved Vest Stadil Fjord. På vejen derud gøres holdt ved dæmningen til Hindø.

På en tilsvarende tur sidste år så vi 60 forskellige fuglearter. På mødestedet kan evt. arr. kørelejlighed. Turen arrangeres i samarbejde med Ud på tur.

Harboøre Tange. Lørdag 31. august kl. 9.00. Mødested: Harboøre Kirke. Turleder: Kurt Mikkelsen, tlf. 97891960.

Harboøre tange er på denne tid rasteplass for mange vadefugle og ænder. Der gøres holdt ved laguner og vandhuller, hvor især vadefuglene raster. Turen foregår i privatbiler. Varighed ca. 3 timer.

Åbent Hus ved Geddal Strandene. Søndag 15. september kl. 10 - 12.

Denne dag vil skrænten og fugletårnet være bemandet med ornitologer og teleskoper. I et par timer kan besøgende komme forbi og høre om fuglene og få dem udpeget i teleskop. Efterårstrækket er nu i fuld gang.

Mødested: P-pladsen ved Geddal Enge.

Turledere: Steen Fjederholt og Leif Novrup m.fl.

Arrangør: Dansk Ornitologisk Forening og Feldborg Statsskovdistrikt

Alt efter vejret - ekskursion ved Vestkysten. Søndag 29. september. Fra kl. 7.00.

Mødested: P-pladsen ved Lyngvig Fyr. Turledere Erik Enevoldsen, tlf. 97339438, og Jens Ballegaard, tlf. 97323598.

Vejret bestemmer, hvad vi gør. Der er mulighed for havobs., småfugletræk over klitterne og kratlusk i fyrhaven.

Det er muligt at støde til indtil kl. 9.00: Parker ovennævnte sted og gå ad stien forbi fyret mod stranden. Ved yderste klitrække går man til højre - nordpå - , hvor vi sidder i klitterne. Hvis vi er andre steder i området, vil der være en vejviser ved P-pladsen.

Når vi er færdige med Lyngvig - tidligst kl. 9 - kan vi evt. køre til Hvide Sande Havn og se, om der er noget på molerne, eller vi kan køre til Vest Stadil Fjord.

.Havobs kræver meget varmt tøj og en masse kaffe m.m.

Turen foregår i privatbiler og forventes afsluttet kl. 12.

Vest Stadil Fjord. Søndag 6. oktober kl. 8.00. Mødested: Sømærket ca. 6.km. nord for Søndervig.

Turleder: Eigil Thomasen, tlf. 97320201. Denne naturperle byder på mange fugle i efteråret, hvor trækket går langs kysten.. Vi starter ved havet for at se træk af evt. kjover og suler. Derefter til P-pladsen ved Skelmosvej og de omkringliggende krat og marker. Ud over gæs, andefugle og vadere er der mulighed for flere arter rovfugle, heriblandt vandrefalk, bjerglærker og flokke af hejler. Turen foregår i privatbiler og slutter ca. kl. 12. Medbring kaffe og husk varmt tøj, da vi jo står stille en del af tiden.

Sandløber (*Calidris alba*): 04970

Et rekordår med 58 observationer af 1600 fugle - den tidligere rekord slået med over det dobbelte! Igen pønt med vinterfugle ved Thorsminde og Hvide Sande, men det mest markante fra 2001 var rekordstore maj-tal fra Bøvling Fjord.

Max-tallene fra de største vinterlokaliteter blev: 1/1 40 Hvide Sande (SEP,PJP) og 29/1 35 Thorsminde (OA). Som nævnt ekstremt mange fugle i maj især fra Bøvling Fjord. De eneste tællinger herfra gav 8/5 60 (AKV), 23/5 260 (PHK), 25/5 444 (OA,MJH) og 3/6 148 (OA,MJH).

Antallet af fugle i andet halvår var under det normale. Første efterårsfugle noteredes så sent som 28/8 med 13 Bøvling Fjord (OA). De største tal for andet halvår blev: 16/9 19 Thorsminde (OA), 14/11 23 og 17/11 24, begge Bjerregård Strand (OA) og 24/11 15 Thorsminde (PLa).

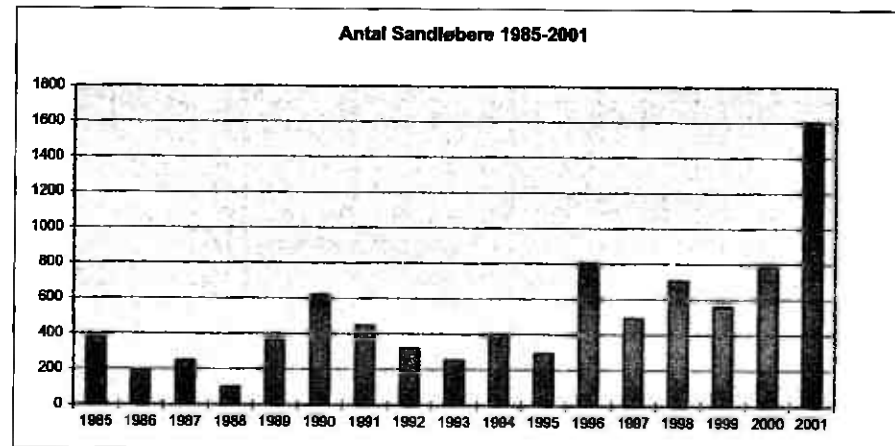

Jan	Feb	Mar	Apr	Maj	Jun	Jul	Aug	Sep	Okt	Nov	Dec
276	195	24	24	791	149	-	13	36	16	62	14

Total: 1600 (kun månedsmax fra Tipperne) Observationer: 58

Dværgryle (*Calidris minuta*): 05010

86 observationer af 706 fugle er et gennemsnitstal.

Forårstrækket startede med 11/5 1 Værnengene (ALB,LPa). Forårsmax-tal for de enkelte lokaliteter blev 15/5 5 Værnengene (CH,OA,GM,HST), 16/5 1 Skjern Enge (MBA), 21/5 2 Geddal Enge (HRS), 25/5 6 Bøvling Fjord (MJH,OA), 25/5 1 Harboøre Tange (MJH,OA) og 26/5 2 Tipperne (T). En oversomrende fugl sås 11-13/6 1 Værnengene (PHK,HKn,OA)

Efterårstrækket af adulte fugle nåede sit højeste med 23/7 49 Tipperne (T), 27/7 8 Skjern Enge (MJH,OA).

Ungfugletrækket kulminerede med 14/9 44 Tipperne (T), 16/9 30 Geddal Enge (HRS,LN), 19/9 60 Skjern Enge (TM,KEK), 23/9 50 Stadilø (JB), 26/9 38 Klægbanken (T). I oktober også en del fugle, bl.a 8/10 16 Tipperne (T) og 11/10 11 Klægbanken (T).

Sidste blev 17/10 1 Skjern Enge (MBA) og 18/10 2 Klægbanken (T).

Jan	Feb	Mar	Apr	Maj	Jun	Jul	Aug	Sep	Okt	Nov	Dec

23 3 92 106 447 49
Total: 720 (kun månedsmax Tipperne) Observationer: 86

Temmincksryle (*Calidris temminckii*): 05020

Et fint år med 50 observationer af 210 fugle. Antallet af observerede fugle blev forår: 151 og efterår: 59 fugle inklusiv alle obs fra Tipperne.

Første forårsfugle var tidlige: 1/5 2 Værnengene (OA, MBA, KiA, SEE, SEP, CH, HKn, CSv, ASN), 6/5 1 Værnengene (OA) og 6/5 4 Skjern Enge (OA). De største tal i foråret blev (>5): 9/5 21, 16/5 47 og 22/5 13, alle Skjern Enge (OA, PHK, MBA), 11/5 6 Værnengene (ALB, LPa), 14/5 6 Vest Stadil Fjord (PHK, KEK), 15+21/5 6 Geddal Enge (HRS), 22/5 6 Noret (AKV) og 23/5 9 Tipperne (T). Sidste forårsfugl blev 5/6 3 Skjern Enge (OA).

Fra efterårstrækket blev første obs 8/7 1 Hvide Sande (ASF). De største obs i sensommeren blev 14/7 3 Geddal Enge (LN), 5/8 8 Skjern Enge (OA, HKn, JHK), 21/8 7 og 26/8 4, begge Tipperne (T). Årets sidste blev tidlige: 31/8 2 IK Skjern Enge (OA, PHK) og 3/9 1 Skjern Enge (OA, HKn).

Total: 210 (incl alle obs fra Tipperne) Observationer: 50

Stribet Ryle* (*Calidris melanotos*): 05070

Hele 2 fund, begge om foråret: 9-16/5 1 Værnengene (HKn*, OA m. fl.) (foto) og 12/5 1 ad han Vest Stadil Fjord (Niels Behrendt*, ALB*, LPa*, Sakari Kauppinen*). Beskrivelser er tilsendt SU og godkendte. 8. og 9. fund i amtet. Gæst fra Nordamerika/Østsibirien.

Krumnæbbet Ryle (*Calidris ferruginera*): 05090

Et år over gennemsnittet med i alt 80 observationer af 1059 fugle. Det bedste forårstræk nogensinde. Indledtes med 9/5 2 og 11/5 1, begge Værnengene (OA, HKn; UEM). Månedsmax-tallet fra Tipperne blev 24/5 82 (T), hvilket er suveræn dansk forårsrekord. Øvrige halvstore tal blev 18/5 12 Værnengene (KiA, OA), 24+30/5 10 Skjern Enge (OA, MJH, PHK), 25/5 6 Bøvling Fjord (OA, MJH) og 5/6 11 Skjern Enge (OA). En del juni-obs, sidste blev 15/6 1 Skjern Enge (MBA). Returtrækket af adulte fugle indledtes med 2/7 1 Harboøre Tange (AKV) og 5/7 5 Skjern Enge (OA). Herefter foreligger følgende julimax-tal fra lokaliteter med mere end 10 fugle: 22/7 84 Skjern Enge (OA) og 23/7 123 Tipperne (T). Den første ungfugl ses 15/8 1 Skjern Enge (UEM). Ungfugletrækket sås med følgende: 21/8 79 Tipperne (T), 5/9 33 Skjern Enge (MBA). Årets sidste fugle blev 13/10 2 og 22/10 1, begge Tipperne (T).

Jan	Feb	Mar	Apr	Maj	Jun	Jul	Aug	Sep	Okt	Nov	Dec
				163	29	541	193	126	7		

Total: 1059 (kun månedsmax fra Tipperne) Observationer: 80

Sortgrå Ryle (*Calidris maritima*): 05100

Et gennemsnits-år med 17 observationer af 79 fugle. I årets første halvdel blev det største tal: 30/1 13 Thyborøn (GM). Ingen forårsfugle.

Første efterårsfugle var tidlige med 19/8 2 og 3/9 1 Hvide Sande (HWJ; MBA). Fra efteråret blev arten kun noteret på 3 lokaliteter. Max-tallene blev 9/9 2 Thorsminde (SEP), 15/9 19 Hvide Sande (EE, JRP, HRS, LN, KEK) og 31/10 2 Nr. Lyngvig (ASF). Eneste decemberobs blev 27/12 1 Harboøre Tange (AKV).

Jan	Feb	Mar	Apr	Maj	Jun	Jul	Aug	Sep	Okt	Nov	Dec
15	4	-	-	-	-	-	2	43	6	8	1

Total: 79 Observationer: 17

Almindelig Ryle (*Calidris alpina*): 05120

Et gennemsnitsår med kun 167 observationer af 58.368 fugle.

Der sås ikke mange fugle i årets første 2 måneder - kun et tal over 100 fugle: 23/1 113 Geddal Enge (HRS).

I marts kom der gang i trækket, men hovedtrækket fandt sted ultimo april-maj. Forårsmax-tallene fra de enkelte lokaliteter (>300) blev: 16/3 806 Værnet (T), 21/3 435 Harboøre Tange (GM), 4+25/5 2000 Bøvling Fjord (AKV; OA, MJH) og 17/5 7540 Tipperne (T).

Ynglefugletællinger blev udført på Tipperne med 58 par (T).

Efterårstrækket kulminerede sædvanligvis flere gange i perioden fra ultimo juli til primo november.

Max-tallene fra de enkelte lokaliteter (>500) blev følgende:

28/8 960 Bøvling Fjord (OA), 8/10 8.458 Tipperne (T), 19/10 522 Værnengene (T) og 24/11 620 Klægbanken (T).

Lidt fugle i december; de største blev: 16/12 120 Klægbanken (ET) og 21/12 120 Bøvling Fjord (OA).

Jan	Feb	Mar	Apr	Maj	Jun	Jul	Aug	Sep	Okt	Nov	Dec
440	391	7297	6688	12230	82	2971	5085	7275	9664	5879	359

Total: 58.360 (kun månedsmax fra Tipperne) Observationer: 167

Kærløber (*Limicola fulcinellus*): 05140

9-13 fugle set, 3 i foråret og 6-10 sensommer. Alle observationer nævnes:

Forår: 25/5 3 Fjandø (OA, MJH).

Efterår: 18/7 1 ad, 23/7 1 ad, 6/8 1 ad, 26/8 1 IK, 29/8 3 IK, 30/8 2 IK, 5/9 2 IK, alle Tipperne (T).



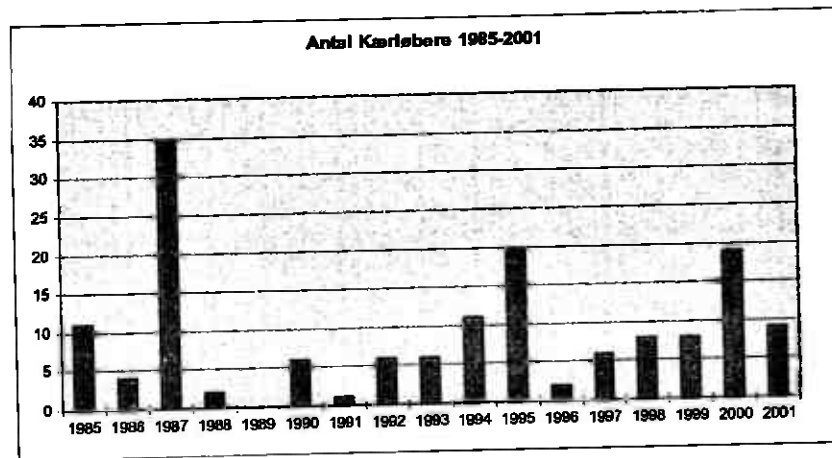

Prærielsøber* (*Tryngites subruficollis*): 05160

6. fund i amtet og andet år i træk med 31/5 1 ad N. Dyb, Vest Stadil Fjord (PHK*,OA). Godkendt af SU. Gæst fra Nordamerika og det allerøstligste Sibirien.

Brushane (*Philomachus pugnax*): 05170

196 observationer af 15.242 fugle er bedste år inden for de seneste 10 år. Ingen rigtig store tællinger men mange halvstore obs fra især Skjern Enge er skyld i det gode år. Kun 1 observation i de første vintermåneder: 9/2 1 Værmengene (OA). Forårstrækket kulminerede de fleste steder ultimo april og primo maj. Max-tallene fra de enkelte lokaliteter (>100) blev: 2/4 122 Tipperne (T), 25/4 100 Harboøre Tange (OA,KEK), 25+27/4 400 Nissum/Bøvling Fjord (BJG,LBØ;AKV), 9/5 129 Skjern Enge (OA) og 11/5 640 Værmengene (ALB,LPa,UEM).

Ynglefugle: max 20 hanner og 24 hunner i yngletiden Tipperne (T). Desuden 6/6 3 danschanner Harboøre Tange (EØ) og 16/6 8 danschanner Værmengene (OA).

Efterårstrækket startede som sædvanligt i slutningen af juni, men toppede flere gange. I juli-medio august (gennemtrækket af adulte fugle) var der mange tællinger fra Skjern Enge. Her blev max-tallet 14/7 365 (MBA,OA). Desuden 18/7 196 Tipperne (T). Ungfugletrækket toppede (max-tal) fra følgende lokaliteter (>50): 29/8 250 Bøvling Fjord (AKV), 29/8 100 Vest Stadil Fjord (OA), 12/9 650 Skjern Enge (TM), 16/9 100 Harboøre Tange (HST). I årets sidste 2 måneder var der faktisk pænt med fugle pga det milde vejr. Bl.a bør nævnes: 3/11 70 Skjern Enge (TM), 24/11 76 Halkær Enge (HKn), 5/12 45 Halkær Enge (OA). Årets sidste blev 9/12 3 Pallisbjerg Enge (OA) og 16/12 1 Rindum (SEP,SiO).

Jan	Feb	Mar	Apr	Maj	Jun	Jul	Aug	Sep	Okt	Nov	Dec
	1	46	3930	2501	369	3202	1488	3270	112	274	49

Total: 15.242 (incl månedsmax fra Tipperne) Observationer: 196

Enkeltebekkasin (*Scolopax rusticola*): 05180

18 fugle (incl. alle Tippernes) var bedste år siden 1998.

Kun 2 forårsobs: 21/3 1 Harboøre Tange (GM) og 27/3 1 Tipperne (T).

Efterårstrækket startede med 25/9 1 Tipperne (T). Alle øvrige blev: 26/9 1 Skjern Enge (MBA), 28/9 2, 29/9 2, 2/10 1, 6/10 og 15/10 2, alle Bjerregård (OA,HKn), 30/9 2 Tipperne (T), 19/10 3 Velling Bugt (AB) og 31/10 1 Tipperne (T).

Dobbeltbekkasin (*Gallinago gallinago*): 05190

Et år lidt under gennemsnittet med i alt 151 obs af 5.114 fugle. I årets første 2 måneder var der faktisk pænt med fugle, især Nytårsdag. De største obs blev 1/1 5 Klinkby (OA), 1/1 5 Harboøre Tange (OA), 1/1 5 Ferring Sø (OA), 17/1 9 Bøvling Klit (GM,CSv) og 23/1 4 Søndermølle (CSv).

Forårstrækket blev pænt, største obs (>10) blev 29/3 26 Værmengene (OA,KiA), 29/3 14 Haurvig (OA), 16/4 26 Geddal Enge (GM,HRS), 22/4 37 Tipperne (T) og 24/4 12 Skjern Enge (TM).

Af ynglelokaliteter kan nævnes med evt. par/territoriehævdene i parentes: Borris Hede (2), Abildå og Ådal (1), Grønbjerg (1), Tipperne (1), Horn Sø (1), Indfjorden (1), Strande (1), Bækmarksbro (1), Lemvig Sødal (1), Handbjerg (1), Sønderlem Vig (7), Harboøre Tange (2), Værmengene (2), Skjern Enge (9) og Vest Stadil Fjord (1). (OA,MJH,PHK,GM,LH,LN,MBA,AKV,JC,ET,T,DMU).

Efterårstrækket var lidt under middel, men med et par høje tal i november. Max-tal fra juli-november fra de enkelte lokaliteter med mere end 100 fugle nævnes: 19/8 300+ Skjern Enge (OA), 16/9 100+ Bøvling Fjord (OA), 19/10 120 Velling Bugt (AB), 2/11 543 Tipperne (T), 14/11 113 Værmengene (T) og 24/11 755 Klægbanken (T). Årets sidste blev 31/12 1 Hemmet (MBA) og 31/12 1 Tiphede (LH).

Jan	Feb	Mar	Apr	Maj	Jun	Jul	Aug	Sep	Okt	Nov	Dec
41	4	69	108	39	16	171	1368	920	888	1479	9

Total: 5.114 (kun månedsmax fra Tipperne) Observationer: 151

Tredækker (*Gallinago media*): 05200

2 fugle: 10/5 1 Værmengne (HKn) og 23/9 1 Skjern Enge (JN).

Skovsneppe (*Scolopax rusticola*): 05290

42 observationer af 51 fugle må betegnes som et rimeligt godt år, 3 fugle flere end sidste år. Mange vinterobs, den største blev 4/1 2 Hee (BC).

Lidt forårstræk Fra 1/3-22/4 16 obs af 22 fugle, største blev 3/3 4 Vest Stadil Fjord (JHH,LN,CH), 31/3 3 Tipperne (T) og 1/4 2 Hvide Sande (OA,KEK).

I yngletiden var der 1 territoriehævdende i Gludsted Plantage den 26/6 (AWM).

Efterårstrækket forløb fra 7/10-25/11. Største obs blev 23/10 2 Haurvig (OA), 27/10 2 Lyngvig (TBN). Decemberobs blev 10+12/12 1 Dejbjerg Plantage (TM).

Jan	Feb	Mar	Apr	Maj	Jun	Jul	Aug	Sep	Okt	Nov	Dec
9	2	15	7	-	1	-	-	-	9	6	2

Total: 48 Observationer: 41

Stor Kobbersnepe (*Limosa limosa limosa*): 05320

Med 69 observationer af 964 fugle (incl. Islandske) blev 2001 et dårligt år. De første forårsfugle dukkede op 10/3 14 Tipperne (T) og 13/3 1 Bøvling Klit (AKV). I yngletiden (hovedsagelig ultimo marts-primo juni) sås følgende max-tal (>5): 15/3 10 Bøvling Klit (OA,HKn), 2/4 188 Tipperne (T), 11/4 55 Værnet (T) samt 25/4 25 Harboøre Tange (OA,KEK). Ynglefugleregistreringer: 85-87 par Tipperne, 35-37 par Værnet, 3 par Poldene i Nymindestrømmen, 1 par Klægbanken, alle (T). Ingen yngletællinger fra Harboøre Tange og Bøvling Fjord, men se max-tallene ovenover. Efter yngletiden var der kun små observationer. Det største tal blev 18/8 14 Tipperne (T).

Jan	Feb	Mar	Apr	Maj	Jun	Jul	Aug	Sep	Okt	Nov	Dec
		78	454	184	94	86	30	32	3	3	-

Total: 964 (kun månedsmax fra Tipperne) Observationer: 69

Islandsk Stor Kobbersnepe (*Limosa limosa islandica*):

En bearbejdelse af materialet kommer her, da SU har besluttet at godkende alle observationer med tilbagevirkende kraft (se i øvrigt bestemmelsesartikel i Fugle i Felten nr. 1 2002). Fra 1999 observationer fra kun 1 lokalitet: Tipperne: 6/7 1 ad, 27/9 1 1K, 7-8/10 2 1K, 9/10 1, 11/10 1 1K og 14/12 1 (T) Fra 2000 observationer fra 4 lokaliteter: Værmengene: 31/3 1 ad (HKn), 9/4 1 ad (CSv,USv) og 24/4 1 (HKn,OA,OTH) Tipperne: 17/8 1 1K, 27/8 3 1K, 3/10 1 ad + 3 1K, 8/10 4, 16/10 3, 18/10 4 og 14/11 1 + 2 mulige (T). Klægbanken: 13/10 7 1K (OA) Skjern Enge: 22-26/11 3 1K (OA,HKn,MBa,KiA), 30/11 4 (MBa), 2/12 1 (MBa), 11/12 4 (OA), 17/12 2+ (OA,MBa). Dertil bør nævnes 14/11 10 og 24/11 1 (TM) – sandsynligvis også *islandica*. I 2001 observationer bestemt med sikkerhed til *islandica* fra 3 lokaliteter: Tipperne: 5/9 1 1K, 12/9 1 1K, 13/10 1 1K, 22/10 2 1K, 13/11 3 1K (T) Skjern Enge: 3/9 1 1K, 9/9 4 1K, 10/9 6 1K (OA,HKn) Klægbanken: 26/9 1 1K (OA)

Ud fra det foreliggende materiale må vi konkludere, at denne race/(art?) er en årlig og fåtallig gæst i amtet, flest fra september-november.

Lille Kobbersnepe (*Limosa lapponica*): 05340

73 observationer af 12.801 fugle er over gennemsnittet. I de 2 første vintermåneder blev der set mange fugle (se månedsfordelingen). De største obs blev 1/1 11 Thyborøn (OA) og 3/1 25 S Noret (OA). Forårstrækket kulminerede i maj med følgende max-tal fra bedste forårslokaliteter (>50): 9/5 5000 Bøvling Fjord (GM) og 17/5 783 Tipperne (T). Efterårstrækket forløb fra juli til november. I juli og august gjaldt det især trækket af de adulte fugle. Følgende store tal bør nævnes: 19/7 253 Bøvling Fjord (T), 26/7 117 Tipperne (T) og 8/8 181 S Nr. Lyngvig (HKn,OA,KEK), 26/8 163 Tipperne (T). I perioden september til november er det især ungfuglene, der dominerer. Max-tallene fra denne periode blev 16/9 52 Bøvling Fjord (HST,OA), 26/10 176 Tipperne (T). Eneste fugle i december blev 27/12 2 Harboøre Tange (AKV).

Jan	Feb	Mar	Apr	Maj	Jun	Jul	Aug	Sep	Okt	Nov	Dec
52	4	21	3205	8198	15	448	366	160	185	145	2

Total: 12.801 (incl månedsmax fra Tipperne) Observationer: 73

Lille Regnspove (*Numenius phaeopus*): 05380

Med 43 observationer af 1410 fugle blev 2001 fjerdebedste år siden 1992, men med over dobbelt så mange som i 2000. Forårets første blev 22/4 1 og 27/4 38, begge Tipperne (T). Forårstrækket var denne gang noget bedre, især var der et godt træk den 7/5. De største forårsobs blev 7/5 31 N Bjerregård (OA), 7/5 30 Vest Stadil Fjord (UEM), 7/5 120 N Velling Bugt (JB), 7/5 28 N Husby Klit (UEM) og 11/5 20 N Harboøre Tange (AKV). Sidste forårsfugle blev 22/5 4 Skjern Enge (OA). Oversomrende fugle blev 5/6 4 og 13/6 1, begge Tipperne (T). Første sikre returtrækker må være 23/6 7 Tipperne (T). Som sædvanlig dukkede en del returtrækkere op i den første uge af juli. Trækket kulminerede ultimo juli/primo august og ebbede ud medio august. De største tal fra de store efterårslokaliteter (>20): 5/7 60 og 9/7 100 Værnengene (KiA,OA), 23/7 446 og 2/8 317, begge Tipperne (T) og 15/8 28 Bovbjerg (HWJ). Årets sidste fugl blev tidlig: 2/9 1 Tipperne (T).

Jan	Feb	Mar	Apr	Maj	Jun	Jul	Aug	Sep	Okt	Nov	Dec
			39	285	27	667	391	1			

Total: 1410 (kun månedsmax fra Tipperne) Observationer: 43

Stor Regnspove (*Numenius arquata*): 05410

198 observationer af 12.631 fugle, hvilket er normalt. Årets første fugle blev 1/1 1 Vest Stadil Fjord (SEP) og 1/1 1 Nissum Bredning (OA). Det største tal i de 2 første vintermåneder blev 14/1 18 Harboøre Tange (GM,CSv) Overnatningstællinger: 6/4 556 Tipperne (T), 7/4 980 Vest Stadil Fjord (LH), 9/4 475 Værmengene (OA), 13/4 276 Felsted Kog (OA). Øvrige store rastetal (>300): 20/3 400 Røjklit (KEK) 26/3 837 Bøvling Fjord (OA), 12/4 1510 Bøvling Fjord (OA) og 21/4 500 Vest Stadil Fjord (CSS).

Registreringer af yngleterritorier er gjort på følgende lokaliteter og de nævnte ynglepar er skønnet: 4 par Bjålum Klit/Værnet (T), 1-2 par Poldene i Nymindestrømmen (T), 1 par Haurvig (OA), 3 par Borris Hede (EØ,ET). Altså alt i alt kun oplysninger om 9-10 par.

Efterårstrækket var ikke så stort som normalt. Max-tal fra nogle udvalgte lokaliteter (>100) i denne periode nævnes:

2/8 212 Tipperne (T), 29/8 135 Vest Stadil Fjord (OA), 16/9 111 Bøvling Fjord (OA). En del decemberobs, de største ved 1/12 23 Bork (OA), 9/12 21 Bøvling Fjord (OA), 14/12 16 Geddal Enge (LN), 16/12 28 Nissum Bredning (OA). Årets sidste blev 22/12 18 Skjern Enge (Per Poulsen).

Jan	Feb	Mar	Apr	Maj	Jun	Jul	Aug	Sep	Okt	Nov	Dec
116	58	2681	7719	67	245	269	554	434	166	192	130

Total: 12.631 (kun månedsmax fra Tipperne) Observationer: 198

Sortklire (*Tringa erythropus*): 05450

Et flot år med 95 observationer af 2397 fugle, dog med 50 fugle færre end i 2000. Tredjebedste år siden 1987, hvor der blev set mindst 2754 fugle.

Årets første var tidlige: 14/3 1 Tipperne (T) og 16+19/3 2 Værnengene (OA, HKn).

Forårstrækket blev domineret af obs fra Tipperhalvøen. De største tal fra Værnengene: 24/4 75, 30/4 131, 1/5 149, 2/5 184, 6/5 155, 8/5 270, 9/5 144, 11/5 50 og 12/5 51 (HKn, KiA, OA, KEK, MBA, UEM).

Fra Tipperne blev det til 27/4 30 og 4/5 86 (T). Bedste lokalitet udenfor Tipperhalvøen blev Skjern Enge med 11/5 27 (OA, KST).

De første returtrækkere observeredes 10/6 1 Geddal Enge (GM) og 13/6 2 Skjern Enge (OA). Store tal med adulte fugle blev 23/6 52 og 26/7 74 begge Tipperne (T). Første juvenil sås 27/7 1 Skjern Enge (OA, MJH). Andelen af juvenile var nok ikke så stort ved 6/8 113 Tipperne (T), men herefter handler det stort set kun om ungfugle. Hovedlokaliteten blev helt suverænt Skjern Enge med de største tal: 19/8 62, 26/8 45, 1/9 80, 9/9 75, 10/9 63 (OA, MBA, HKn, PHK).

Årets sidste blev tidlige 22/10 16 Tipperne (T) og 25/10 5 Skjern Enge (MBA).

Jan	Feb	Mar	Apr	Maj	Jun	Jul	Aug	Sep	Okt	Nov	Dec
		7	317	1133	69	109	328	374	60		

Total: 2397 (incl månedsmax fra Tipperne) Observationer: 95

Rødben (*Tringa totanus*): 05460

Igen et dårligt år med 204 obs af 5.437 fugle.

En del vinterfugle (*T. robusta*), og disse sås ses fortrinsvis ved Limfjordens udløb. Største tal (>20) i de første vintermåneder blev 3/1 56 Harboøre Tange (OA), 3/1 25 Handbjerg Strand (LN), 13/1 55 Harboøre Tange (MoE), 14/1 44 Harboøre Tange (GM, CSv), 30/1 23 Hygum Nor (GM), 13/2 315 Thyborøn Havn (OA), 14/2 36 Horn Sø (AKV), 22/2 140 Thyborøn Havn (OA, MJH), 24/1 59 Thyborøn Havn (OA), 24/2 81 Nissum Bredning (OA).

Ultimo marts - primo april begyndte de danske/nordiske ynglefugle sandsynligvis at dukke op syd fra, men forårsmax-tallene fra de enkelte lokaliteter lå noget senere (>50): 21/4 91 Geddal Enge (GM, HRS), 25/4 100 Harboøre Tange (OA, KEK), 14/5 206 Værnengene (T), 22/5 222 Skjern enge (OA), 25/5 234 Bøvling Fjord (OA, MJH) og 9/6 331 Tipperne (T).

En del optællinger/observationer af ynglefugle:

110 par Tipperne, 2-3 par Poldene i Nymindestrømmen, 0-1 par Klægbanken, alle (T), 22-23 par Vest Stadil Fjord (DMU).

Efter yngletiden foreligger følgende maxtal fra de enkelte lokaliteter (>50):

23/7 229 Tipperne (T), 28/8 98 Bøvling Fjord (OA).

Af observationer i slutningen af året bør nævnes: 16/12 50 Thyborøn (OA), 16/12 30 Harboøre Tange (OA) og 16/12 95 Nissum Bredning (OA).

Jan	Feb	Mar	Apr	Maj	Jun	Jul	Aug	Sep	Okt	Nov	Dec
331	781	133	968	1663	492	333	440	52	48	13	192

Total: 5.437 (incl månedsmax fra Tipperne) Observationer: 204

Damklire* (*Tringa stagnatilis*): 05470

Hele 3 fund af denne sjældne gæst, alle fra Skjern Enge: 26/7-5/8+15/8 1 IK Vesterenge (OA*, MBA m.fl.), 8/8 1 IK Lønborggård (OA*) og 9-10/9 1 IK Vesterenge (OA*, KEK, LN, HRS m.fl.).

Dragtdetaljer kunne med sikkerhed fastslå en ny fugl den 8/8, mens observationerne fra Vesterenge med al sandsynlighed også drejer sig om 2 forskellige (3 uger mellem de to fund samt et stort tiltræk af vadefugle omkring 9/9). Alle godkendt af SU. Det var så 6.-8. fund af denne gæst fra Rusland.

Hvidklire (*Tringa nebularia*): 05480

Et rekordår med 136 observationer af 6.740 fugle (se diagram). Foråret gav rekordhøje tal, mens efteråret skuffede med forholdsvis små tal.

Første forårsfugle: 9/4 1 Tipperne (T) og 9/4 1 Geddal Enge (GM).

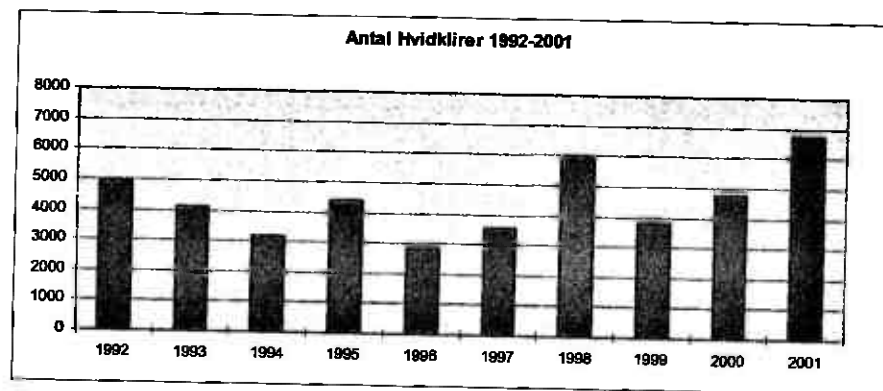

Ultimo april/primo maj topper trækket som sædvanlig. De største tal fra de enkelte lokaliteter (>25): 26/4 116 Bøvling Fjord (OA), 30/4 555 Værnengene (OA, HKn), 3/5 36 Handbjerg Strand (GM), 4/5 1285 Tipperne (T), 6/5 41 Skjern Enge (OA) og 11/5 30 Sønderlem Vig, fjorden ud for (HRS). Tallet fra Tipperne er en ny suveræn amtsrekord.

I slutningen af juni sås som sædvanlig de første returtrækkere. De største tal fra de enkelte lokaliteter (>50) blev 9/7 130 Skjern Enge (OA), 18/7 256 Tipperne (T).

Sidste fugle blev tidlige: 12/10 1 Harboøre Tange (MJH, OA) og 13/10 2 Tipperne (T).

Jan	Feb	Mar	Apr	Maj	Jun	Jul	Aug	Sep	Okt	Nov	Dec
			1425	3045	151	1285	736	88	7		

Total: 6.740 (kun månedsmax Tipperne) Observationer: 136

Svaleklire (*Tringa ochropus*): 05530

Med 83 observationer af 349 fugle blev 2001 det bedste år i Årsrapportens historie. Det høje antal skyldes især Skjernå-projektet. Her blev der nemlig set mange fugle både forår og sensommer.

Vinterfund: 14/1 Nymølle Dambrug v/Råsted (CH), 4+24/2 1 Hemmet (MBA), 25/12 1 Søndermølle (CSv, Usv) og igen 30/12 1 Nymølle Dambrug v/Råsted (CH).

De første forårsfugle blev: 17/3 1 Skjern Enge (OA, HKn) og 30/3 1 Værnet (OA). Forårstrækkets største obs blev 22/4 5 Tipperne (T) og 23/4 20 Skjern Enge (OA, MBA).

Et sandsynligt tidlig returtræk sås ved 10/6 1 Skjern Enge (HKn).

Efterårets største obs blev følgende (>9): 29/6 10, 9/7 20, 14/7 10, 21/7 11, 26/7 10, 30/7 10, 5/8 15, 7/8 10, 11/8 15, 16/8 11, 19/8 22, alle Skjern Enge (OA, MBA), 8/7 10 Tipperne (T). Efterårets sidste blev 14/10 1 Skjern Enge (AWM).

Jan	Feb	Mar	Apr	Maj	Jun	Jul	Aug	Sep	Okt	Nov	Dec
1	2	2	40	3	34	150	113	1	1		2

Total: 349 (kun månedsmax Tipperne) Observationer: 83

Tinksmød (*Tringa glaereola*): 05540

Det tredjebedste år nogen sinde med især et flot efterårstræk. I alt 85 observationer af 535 fugle. Årets første blev 22/4 1 Skjern Enge (BJG) og 25/4 1 Tipperne (T). Max-tallene (>9) blev 8/5 10 Tipperne (T), 8+14/5 15+ Vest Stadil Fjord (PHK) og 11/5 29 Skjern Enge (OA,UEM).

På Borris Hede blev der observeret fugle 3 steder (3 par?) (EØ).

På efterårstrækket blev hovedparten af fuglene set på Skjern Enge. Den 14/7, en diset og vindstille aften, skilte sig ud med hele 95 fugle (OA,MBA), hvilket er ny amtsrekord. Samme dag 14 Geddal Enge (LN).

Årets sidste blev tidlige: 10/9 2 Skjern Enge (OA).

Jan	Feb	Mar	Apr	Maj	Jun	Jul	Aug	Sep	Okt	Nov	Dec
			13	178	25	215	90	4			

Total: 535 (incl månedsmax Tipperne) Observationer: 85

Mudderklire (*Tringa hypoleucos*): 05560

105 observationer af 851 fugle er det næstbedste år i Årsrapportens historie, kun overgået af 867 fugle i 1997.

De første forårsfugle blev 23/4 1 Skjern Enge (MBA) og 24/4 1 Vest Stadil Fjord (KEK). Et pænt april-tal blev 26/4 13 Skjern Enge (MBA). Forårstrækket kulminerede i maj med følgende max-tal (>10): 3/5 18 Sunds Sø (PP), 3/5 16 Storåen, Hodsager-Holstebro (PP), 8/5 12 Gryde Å og Ådal (EØ), 11/5 25 Hindø (ET), 12/5 11 Vest Stadil Fjord (AKV,OA), 13/5 23 Skjern Enge (MBA). Forårets sidste blev 5/6 1-2 Skjern Enge (TM,MBA,OA).

Efterårets første blev 29/6 3 Skjern Enge (OA). Fra efterårstrækket bør følgende max-tal nævnes (>10): 8/7 18 Hvide Sande (ASF), 24/7 20 Hindø (KEK), 8/8 69 Skjern Enge (OA) og 18/8 16 Tipperne (T).

Årets sidste fugle blev 26/9 3 Skjern Enge (MBA) og 16/12 1 Stubbergård Sø (LN) - sidste et af de sjældne vinterfund.

Jan	Feb	Mar	Apr	Maj	Jun	Jul	Aug	Sep	Okt	Nov	Dec
			23	197	9	255	348	18			1

Total: 851 (incl månedsmax Tipperne) Observationer: 105

Stenvender (*Arenaria interpres*): 05610

Et år under gennemsnittet med 55 observationer af 174 fugle. En del fugle i de første 2 vintermåneder - ellers få fugle både forår og efterår. De største vinterobs blev 30/1 9 Harboøre Tange (GM) og 13/2 10, 20/2 17, 24/2 12, alle Nissum Bredning (OA,GM).

Et magert forårstræk, de største observationer nævnes: 16/5 7 Venø Bugt (CH), 15/5 14 Tipperne (T) og 25/5 6 Bøvling Fjord (OA,MJH).

I efteråret startede trækket 12/7 med 2s Nr. Lyngvig (OA). Største efterårsobs (>5) blev 31/7 8 og 7/8 11, begge Tipperne (T), 28/8 6 Bøvling Fjord (OA) og 14/10 6 Hvide Sande (HRS,LN). Årets sidste blev samme sted 18/10 1 (TK).

Jan	Feb	Mar	Apr	Maj	Jun	Jul	Aug	Sep	Okt	Nov	Dec
20	40		8	41	2	11	29	15	8		

Total: 174 (kun månedsmax fra Tipperne) Observationer: 55

Odinshane (*Phalaropus lobatus*): 05640

Årets observationer drejede sig om 7 forskellige fugle, et år noget under gennemsnittet.

5 forårsfugle: 24/5 2 F Skjern Enge (OA,MJH), 25/5 1 M Bøvling Fjord (OA,MJH), 28/5 1 F Skjern Enge (OA) og 9/6 1 Geddal Enge (CSv,ASN,CH,LN,GM).

2 fugle i efteråret: 22/7 1 Tipperne (T) og 16/9 1 1K Geddal Enge (LN,HRS).

Thorshane (*Phalaropus fulicarius*): 05650

6 fugle er det bedste nogensinde: 12/9 1 1K Tipperne (T), 15-16/9 2 1K Hvide Sande (EE m.fl.), 27/10 1 R V Hvide Sande (via IB), 28-30/10 1 Stadilø (EE,SEE,TBN,PAK) og 31/10 1 S Nr. Lyngvig (ASF,Peder Nygaard Nielsen).

Mellemkjove (*Stercorarius pomarinus*): 05660

Efter nogle magre år kom vi igen op på 19 iagttagelser (måske nogle gengangere). De foregående fem år bød på 5 i 2000, 7 i 1999, 6 i 1998, 7 i 1997 og 19 i 1996.

Alle iagttagelser nævnes:

Tre junifund er ikke det normale: 4/6 1 N Vejlbj Klit (AKV), 7/6 2 ad N Lyngvig (EE), 14/6 1 3K+ N Vejlbj Klit (GM), 4/10 to iagttagelser: 1 1K S Husby Klit (PHK,PAK) - 1 1K S Bjerregård Strand (MJH), 10/10 gik det ret hidstigt til (gengangere kan ikke udelukkes): 1 S Nr. Lyngvig (KEK) - 1 S Hvide Sande (HLL) - 7 AD S Bjerregård Strand (OA,MJH), 27/10 2 AD S Bjerregård (LPA), 28/10 1 AD S Lyngvig (EE), 31/10 1 1K N Nr. Lyngvig (ASF,Peder Nygaard Nielsen).

Almindelig Kjove (*Stercorarius parasiticus*): 05670

Igen et ganske godt år med 565 iagttagelser. Gengangere kan vel ikke udelukkes, specielt ikke på de større træk dage, f. eks. 1/10. De foregående års totaler: 520 i 2000, 324 i 1999, 429 i 1998, 407 i 1997 og 420 i 1996.

Første fugle var 10/4 2 N Husby Klit (JB), og sidste 2/11 1 S Vejlbj Klit (GM).

Månedsfordelingen var som i 1999 noget "skæv" med kulmination i oktober.

Iagttagelser over 15 nævnes:

27/8 17 S Nr. Lyngvig (KEK, OA), 3/9 20 S + 14 N Nr. Lyngvig (HKN,OA), 7/9 5 S + 14 N + 1 R Nr. Lyngvig (HKN,OA), 7/9 25 S Lyngvig (EE), 1/10 43 S Bjerregård (HKN,KEK), 1/10 17 S + 6 N Lyngvig (EE), 2/10 30 S + 2 N Nr. Lyngvig (EE, KEK,OA), 4/10 47 S + 3 N Bjerregård Strand (MJH, OA), 4/10 21 S Lyngvig (EE), 10/10 25 S + 1 N Bjerregård Strand (MJH,OA), 10/10 28 S Hvide Sande (HLL).

Total: 565 Indsendere: 25 Lokalteter: 13

Lille Kjove (*Stercorarius longicaudus*): 05680

Sølle tre fugle må siges at være sløjt, når der dog blev set 7 i 2000, 5 i 1999, 4 i 1998, 8 i 1997, 6 i 1996 og hele 17 i 1995!

Alle iagttagelser nævnes let:

8/9 2 (en 1K) S Vejby Klit (AKV), 2/11 (småsent!) 1 1K S Vejby Klit (GM).

Se dog også afsnittet Kjove sp. nedenfor.

Storkjove (*Stercorarius skua*): 05690

Renset for gengangere skulle tallet ligge på 41-42 - et ganske godt år sammenlignet med 18-20 i 2000, 19-21 i 1999, 20 i 1998, 64 i 1997 og 25 i 1996.

Alle iagttagelser nævnes:

3/7 1 S Vejby Klit (ASN,CSV,GM), 30/7 4 S Nr. Lyngvig (HKN), 3/8 1 S Nr. Lyngvig (OA), 27/8 1 S + 1 N Nr. Lyngvig (HKN,KEK,OA), 27/8 1 S Vejby Klit (GM), 28/8 1 N (kl. 13.52) Nr. Lyngvig (SEP, SO), 28/8 10 S Vejby Klit (CSV,GM,OA), 3/9 1 S + 1 R Nr. Lyngvig (HKN, OA), 1/10 2 S + 1 N Bjerregård (HKN,KEK), 2/10 1 R/S (formiddag) Nr. Lyngvig (KEK,OA), 2/10 1 S (eftermiddag) Bjerregård Strand (MJH,OA), 2/10 1 S Lyngvig (EE), 4/10 4 S (08.10-17.50) Bjerregård Strand (MJH,OA), 4/10 2 S (formiddag) Lyngvig (EE), 4 S (13.30-15.31) Nr. Lyngvig (KEK), 4/10 2 S (18.00-19.15) Husby Klit (PAK,PHK), 10/10 1 S Bjerregård Strand (MJH,OA), 28/10 2 S Lyngvig (EE), 31/10 1 N Nr. Lyngvig (ASF, Peder Nygaard Nielsen).

Se også afsnittet med Kjove sp. nedenfor.

Kjove sp. (*Stercorarius species*):

6 observationer med i alt 17 fugle nævnes alle - med enkelte sandsynlige artsbestemmelser (sa): 11/6 2 N Nr. Lyngvig (OA), 1/8 1 sa Stor- N Vejby Klit (GM), 28/8 4 S - heraf 1 sa Stor - Vejby Klit (GM,OA,CSV), 2/10 1 sa Lille S Nr. Lyngvig (KEK,OA), 4/10 5 S Bjerregård Strand (MJH, OA), 10/10 4 S Bjerregård Strand (MJH,OA).

Sorthovedet Måge (*Larus melanocephalus*) 05750:

Siden 1993 er der set 2-4 fugle årligt, og efter et par relativt gode år landede 2001-tallet igen på et normalt leje med 3 observationer af 4 fugle. I 2000 blev der set 7 fugle, i 1999 5, i 1998 3, i 1997 2 og i 1996 2.

Alle iagttagelser nævnes: 28/3 2 ad FU Fjaltring (AKV), 20/5 1 ad R Klægbanken (HKN), 1/6 ad R Bjålum Klit (Bent Staugaard Nielsen).

Dværghmåge (*Larus minutus*) 05780:

1996 blev kaldt et godt år for arten med 756 fugle. I 1997 lå tallet på 407, i 1998 på 286, i 1999 på 863, men i 2000 slog det alle rekorder med 1885. 2001 kom dog tæt på: Det ligeledes ukorrigerede tal blev 1729 fugle. Det skyldes især ret store rasttal på Skjern Enge i maj og juni samt nogle gode træk dage i oktober.

Første to iagttagelser var 1/1 1 2K FU Hvide Sande havn (SEP, PJP) + 1 2K Bovbjerg (OA), sidste 9/12 1 AD R Thorsminde (også OA, som således indrammede et godt Dværghmåge-år!).

Tal på 10 og derover nævnes:

24/4 25 N Hvide Sande (OA), 26/4 21 Skjern Enge (APN, MBA), 27/4 338 R Tipperne (T), 5/5 - 24/6 op til 80 R Skjern Enge (EE,FT,JTO,KFR,MBA,MJH,OA,PHK,SEP,UEM), 7/5 38 N Bjerregård Strand (OA), 7/5 18 N Bøvling Klit (PHK), 10/6 15 R Husby/Nørre Sø (JTO,KFR), 16/6 34 Skjern Enge (SKG), 25/6 17 R Tipperne (T), 16/9 57 FU Sønder Dyb, V. Stadil Fjord (EE,HST), 26/9 14 Stadil Fjord (HKN), 1/10 27 S Bjerregård (HKN,KEK), 1/10 17 S Lyngvig (EE), 2/10 12 S + 1 R (morgenobs) Bjerregård (HKN), 2/10 15 S Bjerregård Strand (eftermiddag) (MJH,OA), 2/10 51 S (07.30-11.00) Nr. Lyngvig (EE,KEK), 3/10 12 S Lyngvig (EE), 4/10 22 S Bjerregård Strand (MJH, OA), 4/10 10 S Nr. Lyngvig (KEK), 4/10 22 S Lyngvig (EE), 10/10 26 S Bjerregård Strand (MJH, OA), 27/10 260 S Bjerregård (LPA), 28/10 25 S Lyngvig (EE), 31/10 21 S Nr. Lyngvig (ASF, Peder Nygaard Nielsen)

Månedsfordeling (ukorrigeret):

Jan	Feb	Mar	Apr	Maj	Jun	Jul	Aug	Sep	Okt	Nov	Dec
14	0	1	394	344	290	18	16	87	548	8	3

I alt 1729 fugle fordelt på 115 observationer.

Sabinemåge (*Larus sabinus*) 05790:

Et ret normalt år med 5 fugle mod kun 1 i det september-vindstille 2000, 3 i 1999, 4 i 1998, dog hele 59 i kanonåret 1997, men før det de "normale" 4 i 1996.

Alle iagttagelser nævnes:

11/8 1 ad S Nr. Lyngvig (EE,UEM), 28/8 1 ad S Vejby Klit (AKV), 3/9 1 1K S Nr. Lyngvig (HKN, OA), 2/10 1 1K S Lyngvig (EE), 4/10 1 1K S Bjerregård Strand (MJH,OA).

Hættemåge (*Larus ridibundus*) 05820:

Men en total på 44.640 fugle (ukorrigeret) ligger 2001 pænt i forhold til totalerne fra de foregående år: 33.737 i 2000, 29.902 i 1999, 40.926 i 1998, 65.809 i 1997 og hele 106.158 i 1996. Det svinger åbenbart en del. Måske er fuglefolket ikke opmærksomt på, at også Hættemåger skal rapporteres?

Observationer med 500 fugle og derover nævnes:

16/2 2500 R NAT Gødstrup Sø (CGL), 13/3 620 R Geddal Enge (GM), 21/3 750 R Hygum Nor (GM), 21/3 630 R Venø Bugt (GM), 21/3 1350 R Handbjerg Strand (GM), 2/4 610 R Venø Bugt (GM), 6/4 5189 R Tipperne (T), 19/4 510 R Geddal Enge (GM), 22/4 2000 Klægbanken (ET), 24/4 800 Vest Stadil Fjord (Mellem- & Norddyb) R (OA), 25/4 650 YF Harbøre Tange (KEK, OA), 5/5 500 Vest Stadil Fjord R (KEK), 9/5 600 R Rydhave Skov (CSV, GM), 23/5 600 YF Hodsager Plantage, 30/5 500 ynglefugle (ca. 350 par) Hodsager Plantage (EØ), 16/6 750 Skjern Bådehavn (SKG), 16/7 680 R Værneengene (T), 21/7 600 Skjern Camping (SKG), 22/7 1750 R nat Sunds Sø (IST), 26/7 1848 R Tipperne (T), 13/8 707 R Værneengene (T), 30/8 2532 R Tipperne (T), 5/9 668 R Tipperne (T).

Ynglefund:

	Antal par:
Abildå & Ådal	1
Borris Hede, Kvindely	Max 60
Geddal Enge	3-4
Handbjerg	1
Harbøre Tange, Klydesøen	450 (kolonien på den nordlige ø forsvandt)
Hodsager Plantage	350
Husby Sø/Nørre Sø	100
Klægbanken	4300
Ovstrup Hede	175-200
Poldene i Nymindestrømmen	300-350
Vandborg	Max 25
Vest Stadil Fjord	280-300

Ynglepar i alt: 6045-6141, hvilket er betydeligt lavere end i 2000, hvor tallet lå på 12.631-12.771, men der mangler oplysninger fra f. eks. Fjandø (med 9000 par i 2000) og fra Vonås udløb.

Månedsfordeling:

Jan	Feb	Mar	Apr	Maj	Jun	Jul	Aug	Sep	Okt	Nov	Dec
397	3253	8364	14230	3816	2056	6528	3549	1571	576	174	126

Total: 44.640 fugle fordelt på 185 observationer.

Stormmåge (*Larus canus*) 05900:

Med en total på 48.981 fugle overgår 2001 langt de foregående fem år, der svingede mellem ca. 11.000 og 20.000. Men der var også flere observationer, flere lokaliteter og nogle store rasttal.

Iagttagelser på mindst 500 fugle nævnes:

2/1 1700 R Fjaltring (OA), 5/1 500 R Voldbjerg Mølle (SEP), 23/2 500 R Bøvling Klit (MJH,OA), 26/2 500 R Vralden, Struer (OA), 26/2 8000 R NAT Venø Bugt (OA), 7/3 1170 R Sønderlem Vig (GM), 21/3 2540 R Hygum Nor - 600 R Vestersø - 1700 R Venø Bugt - 690 R Handbjerg Strand (alle



GM), 26/3 665 R Sønderlem Vig (GM), 28/3 500 FU Fjaltring (AKV), 2/4 520 R Venø Bugt (GM), 2/4 2300 R Sønderlem Vig (GM), 9/4 2640 R Venø Bugt (GM), 6/8 3846 R Tipperne (T), 6/8 750 R Nr. Lyngvig (KEK,OA), 21/8 1500 R Sindrup Vejle (HRS), 5/9 1443 R Tipperne (T), 14/11 1200 Enggård Pumpestation SØ (SKg), 9/12 500 R Indfjorden (OA), 15/12 4000 R Plet Enge (OA,PHK), 15/12 3500 R Veserne (OA,PHK).

Ynglefugle:

Klægbanken: 95 par

Poldene i

Nymindestrømmen: 0-3 par

Tipperne: 3 par.

Månedsfordeling:

Jan	Feb	Mar	Apr	Maj	Jun	Aug	Sep	Okt	Nov	Dec
3984	10587	10192	6051	27	31	6270	1593	321	1443	8452

I alt 48.981 iagttagelser fordelt på 107 observationer på 58 lokaliteter.

Sildemåge (*Larus fuscus*) 05910:

En del flere fugle indrapporteret end de foregående to år, men stadig ikke mange: En total på 1600 fugle blev det til. En fugl 20/2 N Vejlbj Klit (GM) var en tidlig første trækker. Ellers blev det første træk set 11/3, hvilket er mere normalt. Årets sidste observation var 12/10 1 Grønæltevej/Fahlbækvej (SKg).

Iagttagelser på mindst 50 nævnes:

1/7 50 R Hvide Sande (OA), 12/7 +100 S Nr. Lyngvig (OA), 3/8 200 R Nr. Lyngvig (OA), 6/8 220 R Nr. Lyngvig (KEK,OA), 26/8 152 R Tipperne (T), 28/8 188 R Bøvling Fjord (OA), 5/9 78 R Tipperne (T), 8/9 250 Vejlbj Klit (AKV).

Ynglefugle:

Høje Sande: 20-25 par

Klægbanken: 100-107 par

Olsens Pold: 90 par

Poldene i

Nymindestrømmen: 60-65 par

Vinterleje Pold: 4 par

Månedsfordeling:

Jan	Feb	Mar	Apr	Maj	Jun	Jul	Aug	Sep	Okt	Nov	Dec
2	1	42	164	25	41	180	766	342	37	0	0

I alt 1600 iagttagelser fordelt på 62 observationer.

Sølvmåge (*Larus argentatus*) 05920:

En pæn total på 14.338 fugle er bedre end i 2000 - til gengæld er der færre ynglefugle. Men også her mangler der tal fra Fjandø. Et par interessante underartsobservationer skal vel stedes for de højere myndigheder: 29/1 1 AD med karakterer som *omissus/michaelis* R Thorsminde (OA), 19/4 1 *Steppesølvmåge* 3K R N Gammelgabssøerne - fløj op i Ringk. Amt (pænt gjort af den!)(HKN).

Iagttagelser på mindst 500 fugle nævnes:

24/2 1380 R Thyborøn Havn (OA), 24/2 550 R Nisum Bredning (OA), 26/7 624 R Tipperne (T), 2/8 814 R Tipperne (T), 14/11 1200 Enggård Pumpestation SØ (SKg), 26/11 1000 R NAT Sunds Sø (ISl).

Ynglefugle:

Haurvig Pold: 2 par

Høje Sande: 500-600 par

Klægbanken: 1150 par (fra ca. 400 de sidste par år!)

Olsens Pold: 184 par

Poldene i

Nymindestrømmen: 1585-1685 par (mod 2110 i år 2000)

Vinterleje Pold: 215 par.

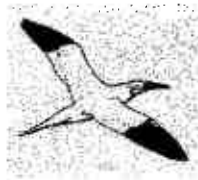

Månedsfordeling:

Jan	Feb	Mar	Apr	Maj	Jun	Jul	Aug	Sep	Okt	Nov	Dec
1315	3109	1380	457	201	1111	905	1458	1289	405	2414	294

I alt 14.338 fugle fordelt på 130 observationer på 49 lokaliteter.

Amerikansk Sølvmåge (*Larus (argentatus?) smithsonianus*):

En beskrivelse af 1 1K i november i Hvide Sande vil blive tilsendt SU. Hvis den godkendes er det første gang i DK.

Hvidvinget Måge (*Larus glaucooides*) 05980:

Tre iagttagelser af 2 fugle er normalt. I 2000 var det 2, i 1999 3, i 1998 2, i 1997 5 og i 1996 1.

Alle observationer nævnes:

4/6 1 R Sønder Lyngvig (UEM) (usædvanligt sommerfund), 25-26/12 1 3K R Hvide Sande Havn (ASF).

Gråmåge (*Larus hyperboreus*) 05990:

Et lidt sløjt år med 8 observationer af 6-7 individer mod 10-11 i 2000, 9 i 1999, 13 i 1998, 8 i 1997 og (dog kun) 5 i 1996.

Alle iagttagelser nævnes:

1/1 1 AD R Hvide sande Havn (SEP,PJP), 3/1 1 2K R Hvide Sande Havn (TK), 6/1 1 AD R S Hvide Sande (OA)(samme som 1/1?), 17/1 1 AD R Hvide Sande (CSV,GM)(samme som 6/1?), 28/8 1 2K N Nørre Lyngvig (SEP,SiO), 4/11 1 AD R Hvide Sande (EE,HKN,MJH,PHK), 11/11 1 2K N Nørre Lyngvig (SEP,SiO,Martin Lund), 11/11 1 1K Hvide Sande FU S (EE).

Svartbag (*Larus marinus*) 06000:

2764 ligger nogenlunde på linie med de foregående par år, mens årene forud herfor havde betydelig højere tal. Svigter indrapporteringerne? I 200 var tallet 2370, i 1999 2946, i 1998 4289, i 1997 4048 og i 1996 6745.

Observationer med mindst 100 fugle nævnes:

11/1 110 Skjern Enge, Hestholm (TM), 22/2 150 R Thyborøn Havn (OA, MJH), 10/4 185 R Hvide Sande (OA), 1/7 130 R Hvide Sande (OA), 28/8 168 R Bøvling Fjord (OA), 8/10 140 R Tipperne (T), 14/11 305 Skjern Enge (SKg).

Ynglefugle:

Klægbanken: 32 par

Olsens Pold: 3 par

Vinterleje Pold: 2 par

Fjandø: ?

Månedsfordeling:

Jan	Feb	Mar	Apr	Maj	Jun	Jul	Aug	Sep	Okt	Nov	Dec
229	398	95	277	54	153	189	257	214	301	436	161

I alt 2764 fugle fordelt på 95 observationer.

Måge sp. (*Larus species*):

1/1 1 formentlig Svartbag (albinistisk) R Hvide Sande: Næsten renhvid, bortset fra mørkere hovede og de første 3-4 håndsvingfjer, der var smudsigbrune (SEP,PJP), 14/1 1200 blandet flok af Hætte-, Storm- og Sølvmåge R Ferring Sø (CSV,GM), 19/5 160 blandet flok af Hætte- og Stormmåge Høje Sande fra Skaven (SKg), 15/12 100 (art ikke angivet) Hestholm P-plads (SKg).

Ride (*Rissa tridactyla*) 6020:

Et ganske pænt år med 7.545 fugle. I 2000 var tallet kun 2688, mod 8.534 i 1999, 7.201 i 1998, igen lavt med 2.759 i 1997 og 3.848 i 1996. 1995 var tallet helt oppe på 11.795. Som sædvanlig ingen observationer uden for Vestkysten.

Iagttagelser med mindst 100 fugle nævnes:

20/5 164 N + 18 S Vejlbj Klit (CSV,GM), 10/8 120 S Vejlbj Klit (CSV,GM), 12/8 200 S Nørre Lyngvig (SEP), 17/8 2050 S Nørre Lyngvig (KEK,OA), 37) 500 S Nørre Lyngvig (HKN,OA), 8/9 1700 R Hvide Sande (EE), 2/10 200 S Nørre Lyngvig (KEK,OA), 4/10 1050 S Bjerregård Strand (MJH,OA), 10/10 330 S Hvide Sande (HLL), 11/10 557 S Hvide Sande (HLL), 31/10 100 S + 125 N Nørre Lyngvig (ASF, Peder Nygaard Nielsen), 2/11 12 S + 144 N Vejlbj Klit (GM), 4/11 180 N Thorsminde (GM).

Månedsfordeling:

Jan	Feb	Mar	Apr	Maj	Jun	Jul	Aug	Sep	Okt	Nov	Dec
2	19	1	11	203	245	72	2476	1749	2428	339	0

I alt 7545 fugle fordelt på 55 observationer.

Rovterne (*Sterna caspia*): 06110

I alt obs. af 5 individer, hvilket er lidt færre end de seneste år.

Alle obs. nævnes:

26/4 2r og 28-29/4 1 R Fjorden ud for Sønderlem Vig/Geddal Enge (HRS, LN, EØ, GM, PP), 19/7 1 R Holmen syd for Thorsminde (HKN, OA), 2/8 1 Tipperne (T) og 22/8 1 R Færgen ved Bøvling Fjord (HKN, OA).

Splitterne (*Sterna sandvicensis*): 06110

I alt 56 observationer af 4.202 fugle. I 2000 sås 20.992 fugle langt det største tal i mange år. 1999 havde 6007 fugle og 1998 havde 3096. Udsvingene skyldes tilsyneladende, at der ikke hvert år er ornitologer på plads langs vestkysten til at observere det massive sydgående træk fra midten af august og ind i september.

Første fugle var: En usædvanlig vinterobservation var 30/1 1 Horn Sø (GM). Herefter mere normalt 21/3 3 N Vejlbj Klit (GM) og 24/3 1 Fjandø og 1 Græm (begge LH)

Største obs. nævnes:

Om foråret: 11/4 155 R Fjandø (PAK). Efterårets største dage blev 1/8 525 S Vejlbj Klit (GM), 10/8 500+ T Vejlbj Klit (GM, CSV), 27/8 1300 T, også Vejlbj Klit (GM).

Yngleoplysninger:

Klægbanken : 412 par (T).

Glædeligt, arten yngede ikke på Klægbanken i 1998-2000.

Fra Fjandø, hvor der i 2000 yngede 1900 par, foreligger der desværre ingen oplysninger.

De sidste efterårsfugle blev noteret d. 10/10 3 S Bjerregård Strand (HKN, OA) og den 11/10 2 S Hvide Sande (HLL), samt ligeledes 11/10 33 T Husby Klit (PAK).

Fjordterne (*Sterna hirundo*): 06150

I alt 36 observationer af 5.107 fugle. I 1999 sås 2048, hvad der var et rekordlavt tal i forhold til årene forud. Fremgangen skyldes udelukkende en kanonobservation af ikke mindre end 3.694 fugle på Tipperne den 14/8. Der er tilsyneladende fortsat manglende interesse for at indrapportere denne art.

Første fugle: 17/4 2 N Vejlbj Klit (GM) og 3/5 5 R Nymindestrømmen (OA, HKN).

Største obs.: Som nævnt 14/8 3.694 R Tipperne (T). Herudover kan nævnes 7/8 600 R Husby Klit (KEK) og 7/5 350 N Bjerregård Strand (OA).

Ynglefund:

Poldene i Nymindestrømmen: 2-3 par (T)

Tipperne: 0-1 par (T)

Fra Fjandø, hvor der i 1999 yngede 75 par, foreligger ingen oplysninger.

Hav- Fjordterne (*Sterna hirundo/paradisaea*): 06155

I alt 23 obs. af 2.369 fugle svarer til sidste år. Størst var 27/8 900 T Vejlbj Klit (GM)

Havterne (*Sterna paradisaea*): 06160

I alt 19 observationer af 176 fugle er rekordlavt. Er det ingen der ser på ternet?

Første fugle set: 3/4 4 R Tipperne (T), 12/4 2 R Fjandø (OA).

Største obs. blev sølle 45 N den 29/4 Hvide Sande (OA)

Ynglefund:

Tipperne: 22 par (T)

Harboøre Tange 3 par (OA, MJH)

Igen mangler oplysninger om Fjandø, hvor der i 2000 var 125 par.

Sidste efterårsfugle: Var ganske sene, 18/10 2 (TK) og 21/10 1 (APN), begge Hvide Sande Havn.

Dværgterne (*Sterna albifrons*): 06240

I alt 36 observationer af 177 fugle er noget mindre end sidste års 301 fugle.

Første fugle set: 21/4 1 R Geddal Enge (GM) og sammesteds 2 R den 23/4 (HRS)

Obs. over 10 fugle nævnes: 10/6 20 Hvide Sande (OA), 10/6 36 Bøvling Klit (OA)

Ynglefund:

Hvide Sande: 20 par (OA)

Bøvling Klit: 20-24 par (OA)

Oddesund: 4-5 par (BBL)

Geddal Enge: 2 par (EØ)

Sidste fund: 13/8 1 R Værnengene (T) og 15/8 2 R Skjern Enge (OA, MBA).

Sortterne (*Clidonias niger*): 06270

18 observationer af 54 eksemplarer er det laveste siden 1996.

Første obs.: 30/4 1 R Sønderlem Vig (GM) og 16/5 4 R Vest Stadil Fjord (PHK).

Observationer af 5 eller flere fugle: 15/7 10 Skjern Enge (TM, JHK, MBA) og 31/5 7+ Husby Sø (OA)

Sidste obs.: 3/10 3 R (KiA) og 5/10 2 R (OA, MJH), begge Skjern Enge.

Yngleoplysninger:

Husby Sø: 6-8 par (JTO, KFR, GFA)

Hvidvinget Terne* (*Clidonias leucopterus*): 06280

En observation: 9/6 1 ad R Tipperne (HKN) er godkendt af SU.

Lomvie (*Uria aalge*): 06340

I alt 335 fugle er indsendt, og det er flere end de seneste par år. Dog stammer de 200 fra én iagttagelse.

Alle fugle er fra Vestkysten undtagen 4/3 10 Oddesund (GTA), 16/9 2 Harboøre Tange på fjordsiden (HST) og 4/11 1 R på engen på Bøvling Klit (GM). Den største iagttagelse blev 31/10 200 Nørre Lyngvig (ASF, Peder Nygaard Nielsen). Øvrige iagttagelser er alle under 25 fugle.

På olieflugtælling 25/2 fandtes en død ringmærket fugl ved Thorsminde (EØ). Fuglen var mærket i England.

Iagttagelser fra de foregående år viser: 1997: 576 1998: 143 1999: 38 og 2000: 128.

Jan	Feb	Mar	Apr	Maj	Jun	Jul	Aug	Sep	Okt	Nov	Dec
1	7	10	2	4	24	1	1	3	252	16	12

Antal indsendere: 18

Alk (*Alca torda*): 06360

Det er 4. år i træk med meget få indrapporteringer. Kun 20 fugle er set, alle langs Vestkysten. I årene 1998-2000 er der indsendt henholdsvis: 29, 10 og 23 fugle. Største iagttagelse er 2/10 5 Bjerregård (HKN).

Jan	Feb	Mar	Apr	Maj	Jun	Jul	Aug	Sep	Okt	Nov	Dec
	1					1			13	4	1

Antal indsendere: 9

Alk/Lomvie (*Alca torda/Uria aalge*):

Der er atter i år kun set ret få fugle - 429 i alt. I perioden 1996-2000 er der set henholdsvis 3.650, 3.320, 2.185, 1.084 og 417 fugle. Forklaringen eller en del af den kan være manglende optælling. Største iagttagelse blev 4/10 101 Bjerregård Strand (OA,MJH).

Jan	Feb	Mar	Apr	Maj	Jun	Jul	Aug	Sep	Okt	Nov	Dec
3	6		3	16	3		1		308	66	23

I alt 10 indsendere.

Tejst (*Cephus grylle*): 06380

9/8 1 Nørre Lyngvig (OA) er samme antal og sted som de sidste 2 år!

Søkonke (*Alle alle*): 06470

Der er set 86 fugle, hvilket er lidt flere end sidste år.

Året må betegnes som ret normalt, og alle fugle, undtagen 13/11 1 Tipperne (T) og 2/12 1 Struer Havn (GM), blev set ved Vestkysten. Største iagttagelse blev 31/10 38 Nørre Lyngvig (ASF,Peder Nygaard Nielsen).

Jan	Feb	Mar	Apr	Maj	Jun	Jul	Aug	Sep	Okt	Nov	Dec
									38	47	1

I alt 8 indsendere.

Lunde (*Fratercula arctica*): 06540

Kun en enkelt fugl blev det til 2/11 1 Vejlbj Klit (GM).

Alkefugl sp. (*Uria,alca,fratercula*): 06565

I alt 105 fugle fra Vestkysten med største iagttagelse 3/10 40 Nørre Lyngvig (KEK, OA).

Huldue (*Colomba oenas*): 06680

Alle iagttagelser nævnes.

Iagttagelserne fra Tipperne/Værnengene og Rindum kunne tyde på yngleaktivitet.

25/2 1 Hvide Sande Havn (UEM, KEK), 10/3 1 Tipperne (UEM), 27/3 1 Værnengene (JFN), 17/4 1 Ringkøbing (UEM), 24/4 1 Vest Stadil Fjord (KEK, PHK), 11/5 1 kurrede i Amtmandens Lund i Rindum (SEP), 23/6 1 Tipperne (T), 24/6 3 Bjerregård (OA) og 3/7 1 Tipperne (T).

Fra efteråret er der følgende: 30/8 1 Tipperne (T) og 20/10 2s Bjerregård (OA, ASF).

Ringdue (*Colomba palumbus*): 06700

Der er indsendt iagttagelser af i alt 1.069 fugle, hvilket kun er halvt så mange som sidste år.

Flokke over 100 nævnes: 7/1 100 Flyndersø (CSv), 14/1 200 Grønbjerg (LH) og 31/12 225 Bandsbøl Enge ved Hemmet (MBA).

Tyrkerdue (*Streptopelia decaocto*): 06840

Der er indsendt 159 fugle, hvilket er flere end sidste år.

Iagttagelser af over 10 fugle nævnes: 3/6 19 mellem Harboøre og Langerhuse (OA,MJH), 2/12 32 Lønborg (MBA) og 9/12 55 Herning (IST).

Turteldue (*Streptopelia turtur*): 06870

Et normalt år med 3 iagttagelser, men unormalt med 2 efterårsfund: 16/5 1 Lønborggård (OA), 28/9 1 IK Bjerregård (OA) og 13/10 1 Skaven Strand (MBA,FT).

Gøg (*Cuculus canorus*): 07240

Årets første (lidt sent): 2/5 1 Værnengene (OA, HKN).

Årets sidste: 2/9 1 Skjern Enge (OA).

Største antal blev 9/5 4 Værnengene (OA).

Slørugle (*Tyto alba*): 07350

Alle iagttagelser nævnes:

Der viser sig efterhånden flere og flere iagttagelser og nu ikke kun i den sydligste del af amtet. Det afspejler, at arten er på vej syd fra, hvor ynglebestanden er stigende. I år blev det til 5-6 ynglepar, hvilket er det største antal i mands minde (20-25 år). Sidste år yngede 3 par, så fremgangen de seneste par år ser ud til at fortsætte. Flere og flere henvender sig med iagttagelser, og der sættes kasser op, når tilholdsstedet vurderes egnet som ynglelokalitet.

Ynglepar:

1 par ved Ådum fik lige som sidste år 2 kuld i henholdsvis juni og oktober (LH), 1 par ved Skjern med 2 unger (EE). Et par ved Vinderup yngede for 3. år i træk og fik 2 unger, 1 par med unger ved Tvis (har også ynglet her tidligere) (LH) samt 1-2 par i omegnen af Bork (LH via PHK).

Herudover er flg. indsendt:

27/4 og 15/12 1 mellem Ulfborg og Staby på gård. Kasse opsat (LH, EØ), 1 ses jævnlige i Stadil (LH), efterår-vinter 1 ses jævnlige sidde på redekasse i Højmark (LH), efterår-vinter 1 ses med jævne mellemrum i kostald i Dejbjerg (LH), 1-2 ses hele året i stald i Stauning (LH), 15/9 1 på kvæggård på Holmsland. Her er også tidligere fundet gylp (HSC), 26/9 1 Ulfborg (LH), fra oktober 1 i kostald i Torsted (LH), hele året 1 fugl på gård ved Skjern (LH), 4/11 1 i maskinhus Grønbjerg (LH), 5/11 1 fundet død i lagerbygning i Ringkøbing (HSC), 16/11 1 Bork Vikingehavn (TM), december 1 Holmsland (EE).

Stor hornugle (*Bubo bubo*): 07440

Ingen buboer!!

Kirkeugle (*Athene noctua*): 07570

Tendensen er meget foruroligende, og der går sikkert ikke mange år, inden den helt er forsvundet.

Der er i alt fundet 5 unglepar eller territoriehævdende fugle.

Alle iagttagelser nævnes:

Lyne: 1 par med 2-3 unger (LH), Sunds: 27/4 2 sang duet på gammelkendt yngleplads (EØ), 27/4 også 2 syngende fugle i Trælund (EØ), 1 par mellem Hodsager og Tvis, men yngel usikker. Kasse opsat (EØ) og 1/6 1 par med unger Vorgod (LH).

Natugle (*Strix aluco*): 07610

Alle iagttagelser nævnes. Der er enkelte nye ynglelokaliteter i år

Ynglelokaliteter:

8/1 1 i redekasse Borbjerg Møllesø (OA), 24/4 1 i hul i ladegavl ved Stubbergård (CH), 29/4 og 9/5 1 ved Lem Kæmpegård (GM), 7/5 1 par med 2 unger ved Rydhave Slot (LN), 7/5 1 par med 2 unger Gjøven (via LN), 30/5 1 par Stoubæk Krat (EØ), 1 par med 2 unger Høgdildgård Plantage (CGL), 1 par med 3 unger Klosterlundgård (NPB) og 1 par med 4 unger i redekasse i Sahl (BB).

Fra efteråret: 7/10 1 blev mobbet af solsorte på Sevel Kirkegård (LN) og 26/12 1 Sevel - tudede ved møllen (LN)

Sneugle* (*Nyctea scandiaca*): 07490

Ved en fejl i årsrapport 2000 var sneuglen gledet ud, hvorfor iagttagelserne bringes her. I 2001 blev der ikke set sneugler i amtet.

2000: 2 fugle på kort tid: 13-17/2 1 2K hun Vest Stadil Fjord (EE*,KEK,SEP,LN,KiA,KST,JC,UEM,LH) og 16/2 1 2K han Husby Klit (EE*,KEK). Begge iagttagelser godkendt af SU. 22/2 telefonisk melding om sneugle i Tarm. Fundet kunne ikke senere bekræftes.

Skovhornugle (*Asio otus*): 07670

Ret få fund, der sikkert skyldes manglende natlyttetur.

Fund fra yngletiden: 25/3 og 22/5 1 Værmengene (HKN, OA), 2/4 1 Torsted (LH), 25/5 1 Sunds (ISt), 27/5 1 par med unger Skovlund Plantage (HRS,LH), 5/6 og 17/6 1 par med unger Hemmet (KiA), 6/6 1 par med unger Varhede (EØ), 9/6 1 par med unger Barslund (EØ), 2 par i Hvidmose ved Hogager (EØ), 30/6 1 Sønderlem vig (GM), 1/7 1 par Velling (JB), 4/7 1 par med unger Holstebro øvelsesterræn (JB), 4/7 1 ad. med 1 unger Vind Hede (JB) og 23/7 1 Stenholt Skov (HST).

Uden for yngletiden:

6/10 1 død ved Bjerregård (OA) og 11/10 1 Husby Klit (PAK).

Mosehornugle (*Asio flammeus*): 07780

Der er indrapporteret 38 forskellige fugle, hvilket er næsten samme antal som sidste år. Lige som de foregående par år var der en ret stor forekomst på Gjellerodde. Heller ikke i år blev der set fugle, der kunne mistænkes for yngleforsøg.

Der er set fugle på følgende lokaliteter: Gjellerodde: 15/3 7 og 1/4 6 (AKV), Tipperne: 14/2 1, 18/3 1, 12/10 1, 14/11 1 og 27/11 2 (T), Værmengene: 8/3 1 og 14/11 2 (HKN,OA), Skjern Enge: 18/2 1 og 31/12 1 (JHK), Harboøre Tange: 17/5 1 og 16/10 1 (MDH).

Desuden: 3/3 1 Ovstrup Hede (OO), 24/4 1 Høvsøre (AKV), 25-26/4 2 Sønderlem Vig (GM, CSv, ASN), 10/10 1 Fjand Grønne (Bruun Pedersen), 22/10 1 Bjerregård (KiA), 11/11 1 Tarm Plantage (JC) og 31/12 1 Felsted Kog (OA,MJH).

Jan	Feb	Mar	Apr	Maj	Jun	Jul	Aug	Sep	Okt	Nov	Dec
	3	10	12	1					4	6	2

13 indsendere.

Ugle sp. (*Stringiformes sp.*): 07711

9/6 1 ved Ausumgård syd for Struer (GM) og 23/11 1 Røgind Kro (måske en lidt sløret ugle!)

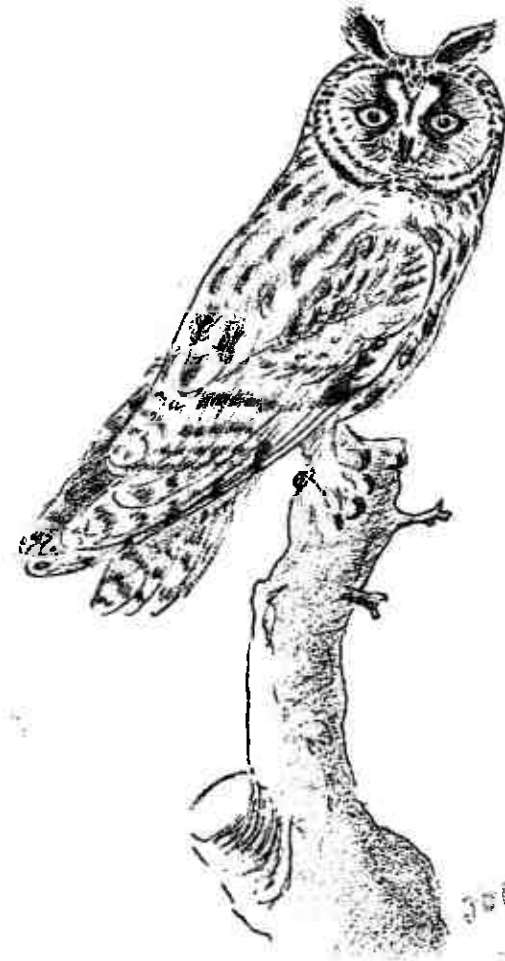

Luft under vingerne

Trænger din økonomi til et frisk pust? Så kom ind til os. Vi har været i Vestjylland siden 1872 og har derfor sat fokus på kundernes ønsker i mere end 130 år.

Nærheden til kunderne betyder meget for os. Ring til os eller kom ind i banken - så får vi en snak om netop dine ønsker og behov.



Ringkjøbing Bank
Tjørveløsevej 2
6950 Ringkøbing
Tlf. 9975 3200

- det handler om mennesker...
www.ringkjoebing-bank.dk

Nattravn (*Caprimulgus europaeus*): 07780

Iagttagelser af 40-45 par, hvilket er flere end de seneste år. Der er flere nye lokaliteter, men det skyldes sikkert, at flere har natlyttet på egnede lokaliteter. Det kan dog ikke udelukkes, at også de seneste års kraftige stormfald kan have begunstiget arten, da der er skabt flere åbne lysninger i skovene.

Stubberkloster Pl.:	14/6 1 sy (HRS), 22/6 3 (CH)
Ulfborg Pl.:	6/6 1 par (EØ), 16/6 5-6 (LH)
Hoverdal Pl.:	14/6 1 (SEP), 4/7 1 (JB), 5/7 1 (JB), 13/8 2 (BC)
Nørhund Pl.:	21 territorier - 8 i Ringkøbing amt og 13 i Vejle amt (NPB).
Gludsted Pl.:	26/6 mindst 5 fugle (AWM)
Høgildgård Pl.:	22/5 1 (CGL)
Birkebæk Pl.:	5/6 3 (IS)
Sdr. Vosborg Hede:	16/6 1 (LH)
Klosterheden:	3/7 2 (AKV)
Fuglsang Bro:	4/7 3 (JB)
Stråsø Plantage:	4/7 3 (JB)
Myremalm Plantage:	20/7 1 (Thomas Maul). Ny lokalitet.
Sønderlem Vig:	30/5 2 (GM), 9/6 2 (CSV, ASN). Ny lokalitet.
Bur:	9/6 1 sad på vejen mod Struer (UEM, KEK). Ny lokalitet.

Mursegler (*Apus apus*): 07950

Årets første: 25/4 1 Stavsholm (KEK, OA)

Årets sidste: 20/9 2 Hvide Sande (SEP)

Større antal: 8/6 200 Felsted Kog (ET) og 2/8 108 Ø Tippeme (T)

Der er ingen iagttagelser af ynglefund, men den yngler vel i de større byer? Kik efter ynglefugle i 2002.

Isfugl (*Alcedo Atthis*): 08310

Lokaliteter med isfugl 2001. (Y)= set i yngletiden. Y = ynglefund x = kun set uden for yngletiden.

Storåen

Holstebro anlæg	(Y)
Hodsager	(Y)
Vegen Å	(Y)
Mejrup	(Y)
Tvis Mølle	(Y)
Vemb	(Y)
Tvis Å	Y

Lilleå

Råsted	x
--------	---

Skjern Å

Skjern	(Y)
Sdr. Felding	(Y)

Karstoft Å

Classonsborg	(Y)
--------------	-----

Gødstrup Sø

x

Karup Å

Søndermølle	(Y)
-------------	-----

Stubber Å

x

Hellegård Å

x



Venner Å	x
Røgind Bæk	x
Funder Å	(Y)
Stubbergård Sø	x
Flyndersø	x
Helle Sø	x
Veserne	x
Nissum Fjord	
Indfjorden	x
Ringkøbing Fjord	
Halby	x
Stadil Fjord	
Hindø	x
Vest Stadil Fjord	(Y)
Sønderlem Vig	x
Hemmet	x
Kilen	x
Klosterheden	(Y)
Lønborg Hede	x
Studsgård	x
Ringkøbing	x

Der er således kun indsendt et sikkert ynglefund, men 13 iagttagelser fra yngletiden (april-juli). De fleste af disse er nok ynglepar.

Biæder (*Merops apiaster*): 08400

Flot med 9 fugle. Alle iagttagelser nævnes:

24/5 2 R N Tipperne (T) og 26/9 7 R ved Flyndersø i halvanden time, inden de forsvandt (JBO).

Hærfugl (*Upupa epops*): 08460

Alle iagttagelser nævnes.

7/10 1 2 km nord for Lyngvig fyr (Karen Boe via Poul Hansen)

Vendehals (*Jynx torquilla*): 08480

Alle iagttagelser nævnes.

Forår: (maks. 21 fugle)

Trækfugle: 25/4 1 Tipperne (T), 3/5 1 Tipperne (T), 9/5 2 Tipperne (T), 9/5 3 Nørre Lyngvig (PHK), 10/5 2 Tipperne (T), 11/5 3 Tipperne (T), 12/5 2 Tipperne (T), 12/5 1 Nørre Lyngvig (ALB,LAP), 13/5 1 Værmengene (JFN), 13/5 1 Nørre Lyngvig (via IB), 14/5 2 Tipperne (T). Bemærk hele 13 fugle på Tipperne.

Mulige ynglefugle: 28/4 1 syngende Donsø Sande (EØ), 11/5 1 syngende Lønborggård Plantage (MBA) og 14/6 1 Nordre Feldborg Plantage (GM).

Sikre ynglefund: (4 par)

1 kuld i redekasse med 9 æg i Ulfborg (via LH), 10/6 1 flyvende med føde i næbbet ved Gosmer Egekrat (LH) og Borris Hede 2 par i redekasser (1 par med 7-8 æg) (JC, EØ).

Antallet af kuld på Borris Hede er vigende trods et stort antal kasser: 2001(2), 2000 (5), 1999 (6), 1998 (5) og 1997 (2).

Efterår:

Ingen.



Grønspætte (*Picus viridis*): 08560

Indrapporteret fra 13 ynglelokaliteter. (1998-00: 13, 12 og 15 lokaliteter).

Arten er meget lydaktiv om foråret, men i juni og juli er den normalt tavs. Den opholder sig i territoriet hele året, så sete fugle uden for yngletiden kan også være tegn på, at den yngler.

Lydaktive fugle fra yngletiden (medio marts-juli):

Ndr. Feldborg Pl.: 1 i marts-maj (EØ, LN), Søndermølle: 1 i marts (CSv, Usv), Hoverdal Pl.: 4 i marts og 1 i april (UEM), Sdr. Feldborg Pl.: 1 i april (EØ), Stoubæk Krat: 1 i april-maj (EØ), Donsø Sande: 1 i april (CGL), Stenholt Skov: 2 i april (SEE), Vandkraftsøen: 1 i april (EØ), Løvbakkerne i Herning: 1 i april (SEE), Gosmer Egekrat: 1 i april (LH), Rydhave Skov: 2 i maj (EØ, GM, CSv), Blåkilde: 1 i maj (JHK) og Tindskov Bakker: 3 i juli (PF).

Uden for yngletiden:

13/2 1 Gindskov Krat (CSv), 18/2 1 Holstebro (KiA), 1 24/2 Skovlund Pl. (EØ), 1 5/3 Tarm Pl. (KST), 29/8 1 Klosterheden (GTA), 26/9 1 Flyndersø (CSv, ASN), 30/9 1 Hjelms Hede (GM), 6/11 1 Stubber Å (LN) og 16/11 1 Kilen (CSv, ASN).

Sortspætte (*Dryocopus martius*): 08630

Der er iagttagelser fra 7 ynglelokaliteter mod sidste års 4. Der anes en tendens til spredning til nye områder.

Ndr. Feldborg Pl.: 28/1 1 (CH), 20/2 1 ved redehul (HWJ), 14/3 2 (CSv), 1/4 1 ved redehul (LN), 14/6 1 (GM)

Stråsø Pl.: 21/4 1 (BC)

Skalle Sø: 28/2 1 ved redekammer (LN)

Røddinglund Pl.: 8/4 1 (CGL)

Lønborggård Pl.: 25/4 1 (JHK)

Classonsborg: 29/4 1 (KiA), 16/5 1 (FT), 18/5 (FT)

Hørbylunde: 18/6 1 (HST), 6/7 2 (HST)

Uden for yngletiden:

2/12 1 Høgdgård Pl. (CGL), 16/12 1 Hesselund Hede (CGL), 25/12 1 Velling Pl. (Niels Bomholt).

Sted/ årstal	1995	1996	1997	1998	1999	2000	2001
Høgdgård Pl.	X	X	X		X	X	x
Rind	X	X	X		X		
Moselund	X						
Estvadgård Pl.	X	X		X	X		
Ndr. Feldborg Pl.	X	X	X	X	X	X	X
Stråsø Pl.	X			X	X	X	X
Classonsborg Pl.			X		X		X
Stenholt Skov			X				
Gludsted Pl.			X				
Høgd			X				
Stoubæk Krat				X			
Haraldslund Pl.				X			
Borris Hede				X			
Hoverdal Pl.				x	X	X	

Skarrild					x				
"Skjern Å"						X			
Birkebæk Pl.						X	x		
Hallundbæk						X			
Skalle Sø									X
Røddinglund Pl.									X
Lønborggård Pl.									X
Hørbylunde									x
Hessellund Hede									x
Velling Pl.									x

Tabellen viser lokaliteter, hvor der i perioden 1995-2001 er truffet sortspætte. X angiver fund fra yngletiden, mens x er fund uden for yngletiden. Manglende markering angiver ikke nødvendigvis, at arten ikke har været der. På baggrund heraf ses det, at der i dag er 7 lokaliteter, hvor den er truffet i yngletiden mere end et enkelt år. Den seneste "nye" faste lokalitet er Hoverdal Plantage.

Stor flagspætte (*Dendrocopos major*): 08760

Der er spredte iagttagelser af 71 fugle.

Største antal: 31/3 8 Hoverdal Pl. (UEM). I øvrigt blev der for første gang siden 1990 set stor flagspætte på Tipperne (T).

Toplærke (*Galerida cristata*): 09720

Endnu et år uden observationer.

Årsfordeling:

1991	1992	1993	1994	1995	1996	1997	1998	1999	2000
4-6	4	5	1	0	0	1	0	0	0

Hedelærke (*Lullula arborea*): 09740

Årets første: 31/3 2 sy Hoverdal Plantage (JB, UEM)

Årets sidste: 2/11 2 S Vejby Klit (GM)

Max.tal for alle lokaliteter:

31/3	2 sy	Hoverdal Plantage	(JB,UEM)
1/4	2 sy	Grove	(Thomas Kjær)
16/4	2 sy	Høgildgård Plantage	(CGL)
28/4	1 sy	Ørnvej	(LH)
8/5+17/6	1 r/s	Husby Klitplantage	(BC,SEP)
10/6	1 sy	Klosterheden	(GM)
10/7	1 sy	Sdr. Vosborg Hede	(JB)

Sanglærke (*Alauda arvensis*): 09760

Observationer >40: 1/1 40 Stadil (SEP), 2/1 250 Stauning (SEP), 24/2 110 Bækmarksbro (OA), 24/2 220 Skjern Enge (TM), 27/2 120 Fjaltring (OA), 18/10 45 Nørre Lyngvig (TK), 31/12 40 Hemmet (MBa).

Bjerglærke (*Eremophila alpestris*): 09780

Forårets sidste: 2/5 80 Fuglsand (JB)

Efterårets første: 23/9 1 Værmengene (OA)

Max.tal for lokaliteter med observationer >25:

21/10	225	Skjern enge	(MBa)
31/12	107	Hemmet, Bandsbøl Enge	(MBa)
6/10	91	Lyngvig	(EE)
2/5	80	Fuglsand	(JB)
30/4	65	Vest Stadil Fjord	(PHK)
15/12	30	Vrist	(OA,PHK)
4/1	25	Bøvling Klit	(CSS)

Månedsfordeling:

Jan	Feb	Mar	Apr	Maj	Jun	Jul	Aug	Sep	Okt	Nov	Dec
82	91	87	215	80				4	751	34	251

Digesvale (*Riparia riparia*): 09810

Årets første: 5/4 1 Stubbergård Sø (CH).

Årets sidste: 15/9 6 Skjern Enge (SKg, KSt, MBa).

Største observationer: 11/8 550 Skjern Enge (SKg), 11/8 191 Høje Sande fra Skaven (SKg), 19/8 5.000-10.000 i Vest Stadil Fjord (EE)

Landsvale (*Hirundo rustica*): 09920

Årets første: 2/4 1 Skjern Enge (KiA)

Årets sidste: 6/11 1 Bøvling Klit (PHK, HKn)

Max.tal for lokaliteter med observationer >100:

12/9	1000	Skjern Enge	(HST)
30/8	500	Vest Stadil Fjord	(KEK)
5/5	300	Værmengene	(OA)
30/4	130	Gødstrup Sø	(CSv)
24/8	100	Hindø	(KEK, HKn)

Bysvale (*Delichon urbica*): 10010

Årets første: 22/4 1 Tipperne (T)

Årets sidste: 6/10 2 Hvide Sande (HLL)

Yngleoplysninger: 65 par Værmengene (T)

Storpiber (*Anthus richardi*): 10020

Rekordår med obs af 8 fugle.

Alle observationer nævnes: 23/9 (kl. 9.50) 1 S Vest Stadil Fjord (EE, JB, SEE) 23/9 (kl. 11.45-19.00), 1 R Vest Stadil Fjord (EE, JB, SEE, SEP, SiO, OA, HHN, JN, EØ m.fl.), 6/10 1 S Lyngvig (LW, Uffe Jensen), 10/10 1 R-SØ Tipperne (T), 11/10 1 R Nordre Dyb, Vest Stadil Fjord (PAK), 23/11 3 R Plet Enge (Palle A. F. Rasmussen)

Årsfordeling:

1991	1992	1993	1994	1995	1996	1997	1998	1999	2000	2001
1	3	1	1	4-5	0	1	1	3	4	8

Mongolsk Piber* (*Anthus godlewski*): 10040

Et fund i oktober fra Tipperne er under behandling af SU. Hvis fundet godkendes vil det være amtets andet og landets tredje/fjerde fund.

Markpiber (*Anthus campestris*): 10050

Ingen observationer tilsendt

Årsfordeling:

1991	1992	1993	1994	1995	1996	1997	1998	1999	2000	2001
0	1	2	1	1	1	0	0	1	1	0

18 Vinderup (CH), 12/11 15 Ilskov (nn), 17/11 Herning (CGL, Hauge Pedersen), 28/11 15 Sdr. Felding (FT), 29/11 20 Ikast (SEE)

Vandstær (*Cinclus cinclus*): 10500

Forårets sidste: 1/4 1 Nybro (GTA), 1/4 1 Holstebro (CH). Herudover er der indsendt en observation fra 10/6 som muligvis kan være en ynglefugl.

Efterårets første: 24/11 3 Klosterheden (PLA)

Max.tal for alle lokaliteter:

	1. halvår		2. halvår	
Vandkraftsøen, Stryget	4	10/3 (EØ)		
Mes Sø	2	6/1 (GTA)		
Ven Å og Ådal	2	9/2 (PF)		
Vegen Å og Ådal	1	6/1-4/3 (HWJ, PP, PAH)		
Holstebro, Kunstmuseet	1	9/2 (PF)		
Nybro	1	1/4 (GTA)	1	27/11 (GTA)
Klosterheden			3	24/11 (PLA)
Bundsbæk Mølle	1	30/11+5/12 (TM)		
Råsted			1	31/12 (AKV)

Gærdesmutte (*Troglodytes troglodytes*): 10660

Største observation: 27/5 6 sy Skovlund Plantage (HRS,LH,RA)

Jernspurv (*Prunella modularis*): 10840

Største observation: 30/3 16 Tipperne (T)

Rødhals (*Erithacus rubecula*): 10990

Største observationer: 22/9 30 Tipperne (T), 26/9 15 Tipperne (T), 15/10 10 Nr. Lyngvig (OA,HKn) 18/10 18 Nr. Lyngvig (TK)

Nattergal (*Luscinia luscinia*): 11030

Ved frasortering af sandsynlige gengangere, må der være tale om mindst 7 forskellige fugle.

Max.tal for alle lokaliteter:

5/5+28/6	1 sy	Skalle Sø	(BB)
7/5	1 sy	Søndervig	(EE)
12/5+22/5	1	Stadil	(BC)
14/5+5/6	1	Sikær - Remme Mose	(CGL)
30/5	1 sy	Rydbjerg	(KEK)
4/6	1 sy	Storåen v/ Mejrup	(PP)
8/6	1 sy	Karup Å v/ Trandum	(BBL)

Sydlig Nattergal* (*Luscinia megarhynchos*): 11040

En syngende fugl d. 9-10/6 fra Præstegårdshaven i Hemmet er optaget på bånd og godkendt af SU (MBA*). Det er tredje år i træk med observation af denne SU-art i amtet. I alt er der nu otte godkendte fund i amtet.

Blåhals (*Luscinia svecica*): 11060

En observation: 11/5 1 han Harboøre Tange (AKV)

Årsfordeling:

1990	1991	1992	1993	1994	1995	1996	1997	1998	1999	2000	2001
0	2	4	5	1	0	3	0	1	1	0	1

Husrødstjert (*Phoenicurus ochruros*): 11210

Vinterobservationer: 4/1 1 Thorsminde Havn (CSS), 6/12 1 Hvide Sande (IB), 23/12 1 Hvide Sande Havn (CGL)

Årets første forårsfugl: 1/4 1 Tipperne (T), 1/4 2 Husby Klit (PHK)

Årets sidste: 19/9 6 Hvide Sande Havn (EE) var en familieflok

Lokaliteter med syngende hanner i yngletiden: Lønborggård ved Skjern Enge (ET,MBa,EØ), Bendix samt Galgemosevej og gågaden i Holstebro (PP, EØ, AKV), Genbrugspladsen og banegården i Ringkøbing (SEP, ET), Vostrup (MBa), Nordhavnen i Hvide Sande (EE), Sunds (PP), Rensningsanlægget i Herning (PP)

Rødstjert (*Phoenicurus phoenicurus*): 11220

Årets første: 19/4 1 Blåkilde (JHK)

Årets sidste: 19/10 1 Nørre Lyngvig (AKV)

Lokaliteter med observationer fra yngletiden: 1 sy Blåkilde (JHK), 1 sy Sdr. Felding (FT), 1 sy Hodsager (EØ), 1 sy Sevel (HRS), Nr. Lyngvig (PHK), Harboøre Tange (AKV), 1 sy Alkjær Kolonihaver i Ringkøbing (ET), Tipperne (T), Sdr. Vium (KiA), 1 sy Vind (LH), Vostrup (TM)

Bynkefugl (*Saxicola rubetra*): 11370

Årets første: 1/5 1 Skjern Enge (KST)

Årets sidste: 17/10 1 Tipperne (T)

Yngleoplysninger: 3 par Sdr. Feldborg Plantage (EØ)

Største observation: 9/5 10 Nr. Lyngvig (PHK)

Sortstrubet Bynkefugl (*Saxicola torquata*): 11390

Arten fortsætter støt sin fremgang og ses efterhånden overalt langs Vestkysten - hele året rundt. Dog kun meldinger om 4 ynglepar.

Yngleoplysninger: 1 par Donsø Sande (EØ,OO), 1 par Haurvig (Troels Monrad), 1 par Nr. Lyngvig (PHK,OA), 1 par Bjerregård (OA,HKn).

Obs. af 1-4 fugle fra øvrige lokaliteter: Harboøre Tange, Thorsminde, Fjand, Bøvling Klit, Velling Bugt, Bjerregård, Husby Klit, Tipperne, Fjaltring, Plet Enge, Vest Stadil Fjord, Hoveddal plantage, Nr. Lyngvig, Karup Å og Ådal, Søndervig, Hvide Sande, Vejlbj, Ferring Sø, Krylen.

Stenpikker (*Oenanthe oenanthe*): 11460

Årets første: 2/4 1 Tipperne (T), 2/4 1 Harboøre Tange (GM)

Årets sidste: 21/10 1 Hvide Sande (APN)

Yngleoplysninger: 1 par Søndervig (TN), 1 par Hvide Sande Havn (KiA), 1 par Grønbjerg (LH)

Max.tal for udvalgte lokaliteter:

	Forår		Efterår	
Vest Stadil Fjord	43	11/5 (HSC)	1	24/8+16/9+11/10 (KEK,HST)
Tipperne	25	14/5 (T)	2	13/10 (T)
Skjern Enge	4	22/5 (KEK)	14	27/8 (TM)
Værnengene	5	26/4 (APN)	6	9/9 (OA)

Ørkenstenpikker (*Oenanthe deserti*): 11490

Det 2. fund i amtet: 28/10 1 hun Vest Stadil Fjord (SEE*,EE* m. fl.). Første fund var også ved Vest Stadil i oktober 1987.

Ringdrossel (*Turdus torquatus*): 11860

Forårets første: 7/4 4 Tipperne (T)

Forårets sidste: 13/5 2 Værnengene (KiA)

Efterårets første: 14/9 1 Geddal Enge (LN,HRS)

Efterårets sidste: 27/10 1 Tipperne (T)

Største observationer: 23/4 20 Tipperne (T), 23/4 10 Værnengene (JFN,OA), 25/4 23 Plet Enge (KEK, OA), 26/4 18 Plet Enge (GM).

Månedfordeling:

Jan	Feb	Mar	Apr	Maj	Jun	Jul	Aug	Sep	Okt	Nov	Dec
			138	12				13	17		

Solsort (*Turdus merula*): 11870

Største observationer: 26/2 25 Volstrup Skov (OA), 12/3 35 Tipperne (T), 1/4 25 Nørre Lyngvig (OA, KEK), 1/4 75 Hvide Sande (OA, KEK), 23/10 40 S Haurvig (OA), 23/10 35 Hvide Sande (OA)

Sjagger (*Turdus pilaris*): 11980

Yngleoplysninger: 1 par øst for Tvis ved gård (via EØ)

Observationer >100: Forår: 1/1 200-300 Vest Stadil Fjord (SEP, PP), 14/1 100 Kilen (CSv, GM), 28/1 300 Højmark (JHK), 4/2 104 Værnengene (JC), 26/2 100 Kilen (OA), 23/4 240 Lønborg Hede (OA), 23/4 100 Skjern Enge (OA), 24/4 100 Grønbjerg (LH), 29/4 800 Staby (OA), Efterår: 12/10 112 Skjern Enge (SKg), 28/10 300 Møltrup Hede (GTA), 2/11 1500 Skjern Enge (TM), 3/11 150 Grønbjerg (LH)

Sangdrossel (*Turdus philomelos*): 12000

Årets første: 9/2 1 Værnengene (OA)

Årets sidste: 20/11 1 Tipperne (T), En vinterobservation: 22/12 1 Søndervig (EE)

Observationer >25: Forår: 23/4 25 Værnengene (OA), 25/4 66 Tipperne (T), 25/4 40 Stavsholm (KEK, OA), Efterår: 20/9 25 Tipperne (T), 27/9 30 Hvide Sande (OA), 28/9 55 Bjerregård (OA), 29/9 70 Bjerregård (OA), 6/10 35 Bjerregård (OA), 6/10 25 s Hvide Sande (HLL), 15/10 25 Bjerregård (OA), 18/10 50 Tipperne (T).

Vindrossel (*Turdus iliacus*): 12010

Observationer >100:

Forår: 3/1 125 Thyborøn (OA), 1/4 135 Hvide Sande (OA,KEK)

Efterår: 12/10 112 Skjern Enge (SKg), 12/10 125 Hvide Sande (OA, KEK), 18/10 1250 SØ Tipperne (T), 18/10 1046 Nr. Lyngvig (TK), 18/10 450 Hvide Sande (SDa, BoD, TK), 18/10 212 Lyngvig Fyr (TK).

Misteldrossel (*Turdus viscivorus*): 12020

Årets første: 2/2 1 Hjerl Hede (GM)

Årets sidste: 18/10 2 Nr. Lyngvig (TK), 2/12 1 Bur Plantage (OA)

Observationer >10: 20/7 23 Hemmet (MBa)

Græshoppesanger (*Locustella naevia*): 12360

Normalt år med min. 23 syngende fugle på 16 lokaliteter. Første fugl 1/5 1 Sdr. Vium (KiA). Bedste lokalitet var 4/7 8 Skjern Enge (JHK). Flere steder må der være tale om ynglende fugle, da der er set Græshoppesanger over en længere periode f.eks Skjern enge hvor den er set /hørt i perioden 6/5 til 21/7 (SKg), samt Grønbjerg hvor den var lydaktiv fra 12/5 til 28/7 (LH), hvilket også er sidste registrering. Herudover er der fugle fra flg. lokaliteter med 1 - 2 eksemplarer max. tal nævnt : Tipperne 1 (T), Hemmet 1 (MBA), Skaven Strand 1 (MBA), Sunds sø 1 (Ist), Vesterhede 2 (ET), Voldbjerg 1 (UEM), Hover Å og Ådal 1 (KEK,UEM), Ringkøbing 1 (JB,SEP), Sønderlem Vig 2 (GM), Skalle Sø (CH), Flyndersø (GM).

Indsendere : 15

Savisanger (*Locustella Lusciniodes*): 12380

4-6/8 2 fugle ved fugletårnet i nordenden af Søndre dyb, Vest Stadil fjord (StA*,EE,CGL,KEK,LH, UEM). Sjælden fugl i amtet. Sidste iagttagelse var også ved Vest Stadil fjord i 1999, mens nærmest foregående år var 1996, hvor der forelå 3 observationer.

Sivsanger (*Acrocephalus schoenobaenus*): 12430

Første fugl 29.4. 1 henholdsvis Hindø (SEP) og Sønderlem Vig (GM). Flere ret store optællinger, således 23/5 54 Tipperne (T) og samme sted 25/6 22 (T), 4/7 17 og 21/7 20 Skjern enge (JHK,MBA,KiA). Sidste fugl 16/9 1 Tipperne (T).

Total: 157 Indsendere: 12 Lokalteter : 17

Kørsanger (*Acrocephalus palustris*): 12500

Et rigtig godt år med registrering på højde med 1986-1987 under Natfugleprojektet. Omkring 53 fugle på 27 lokaliteter. Første fugl 20/5 1 Ringkøbing (SEP) og med højeste antal 4/7 10 Skjern enge (JHK) og 22/7 5 ringmærket Tindskov bakker (PF). Øvrige lokaliteter med 2 - 3 fugle nævnes : Sønderlem Vig 2 (GM), Gødstrup sø 2 (CGL), Rindum enge 2 (SEP), Vest Stadil fjord 2 (DMU), Voldbjerg 2 (UEM), Vestersø 3 (AKV), Bonnet 2 (AKV), Blåkilde 2 (JHK).

Indsendere : 17

Rørsanger (*Acrocephalus scirpaceus*): 12510

Første fugle 1/5 2 Værnengene (KEK). Største optællinger 23/5 18 Tipperne (T) + 9/5 min.15 Sønderlem Vig (GM). Sidste fugl 13/10 1 Bjerregård (OA) er lidt sent.

Total: 87 Indsendere: 10

Gulbug (*Hippolais icterina*): 12590

Ankomst 12/5 1 Falen (MBA) er normalt. Største antal blev 10/6 6 Bork (MBA). Er ikke blevet bemærket i eftersommeren, da sidste indsendte iagttagelse blev 29/6 1 Tipperne (T).

Total: 16 Indsendere: 9

Høgesanger (*Sylvia nisoria*): 12730

Andet år i træk med observationer i amtet er fint. Hele 2 fugle i efteråret, nemlig 22/8 1 1K Tipperne (T) og 4/9 1 1K rast i fyrbaven ved Lyngvig fyr (UEM*). Tidligere iagttagelser: 2000 : 1, 1996 : 1, 1995 : 2.

Gærdesanger (*Sylvia curruca*): 12470

Årets første 25/4 1 Tipperne (T) og 26/4 1 Ringkøbing (SEP). Største antal 4/5 6 Søndermølle (CSv). Sidste fugl blev 15/10 1 Lyngvig Fyr (OA), hvilket er lidt sent.

Total: 20 Indsendere: 14

Tornsanger (*Sylvia communis*): 12750

Ankomst nogle få dage senere end sidste år 3/5 2 Tipperne (T). Sidste fugl 2/10 1 Hvide Sande (OA).

Total: 60 Indsendere: 15

Havesanger (*Sylvia borin*): 12760

Første fugle blev registreret med 9/5 1 Tipperne (T) i Rydhave Skov (GM,CSv) og 1 Silstrup, Skarrild (FT). Største antal optalt 25/5 4 Søndermølle, Bjergby (CSv). De sidste fugle er ligesom i 2000 temmelig sene 17/10 1 Tipperne (T) og 1 Thorsminde (PHK).

Total: 37 Indsendere: 17

Munk (*Sylvia atricapilla*): 12770

Atter et år med registrering af Munke i de fleste måneder. Januar, marts og december mangler. Første fugl blev 4/2 1 Ringkøbing fouragerende i bækrat (SEP). Første i det "rigtige" forårstræk 25/4 2

Tipperne (T) + 1 Silstrup, Skarrild (FT). Største forekomst 27/9 12 Lyngvig Fyr (OA). I efteråret er sidste fugl 9/11 1 Sevel (CH).
Total: 109 Indsendere: 20

Lundsanger (*Phylloscopus trochiloides*): 12930

Kun 2. iagttagelse af Lundsanger i amtet. 26/6 1 Ringkøbing. Fouragerende i haver og observeret i godt 2 timer (UEM*,SEP,KEK,ET,RA). Hidtil eneste fund 13/6 1993 1 Hvide Sande.

Nordsanger* (*Phylloscopus borealis*): 12950

Endnu en af de sjældne phylloscopus-sangere blev 22/8 ringmærket og fotograferet i Søndervig (EE*,HKN,OA,SEP,SIO,ASF,MLN,JN). Arten er kun registreret 3 gange i Danmark og dette fund er det 2. fund for Ringkøbing Amt, hvor hidtil eneste var 18-20/9 1996 1 K Tipperne (T). Godkendt af SU.

Skovsanger (*Phylloscopus sibilatrix*): 13080

Iagttagelsesantal næsten som i 2000, og bedre end i sidste halvdel af 90'erne. Første fugl 9/5 1 Søndervig (EE) og herefter 10/5 1 Tipperne (T), 1 Lønborggård (MBA) og 1 Resenborg Plantage (GM). 11/5 1 Amtmandens Lund, Rindum (SEP), 13/5 2 Præstbjerg Plantage (LH). Følgende er antagelig ynglefugle: 18/6 3 + 6/7 1 Hørbylunde (HST), 19/6 1 Høgdgård Plantage (CGL), 22/6 1 Løvbakkerne (UEM). Sidste fugl 14/9 1 Tipperne (T)

Total: 14 Indsendere: 9 Lokalteter: 9

Gransanger (*Phylloscopus collybita*): 13110

Atter mange iagttagelser. 3 observationer i Marts: 15/3 1 Resenborg Plantage (GM), 17/3 1 Skjern Enge (HKN,OA) og 29/3 1 Tipperne (T). Største registrering blev 13/5 6 Sunds Sø (1st) og 15/10 5 Lyngvig Fyr (OA,HKN). De sidste fugle var 18/10 2 Tipperne (T).

Total: 99 Indsendere: 18

Løvsanger (*Phylloscopus trochilus*): 13120

10/4 1 sy Vest Stadil Fjord (JB) er en af de tidligste forekomster i amtet. Største optællinger/registrering blev 14/5 40 Tipperne (T) og i efteråret 23/8 10 Søndervig (GM). Sidste fugl blev set 5/10 1 Hvide Sande (PHK).

Total: 133 Indsendere: 20

Fuglekonge (*Regulus regulus*): 13140

Største optælling i foråret 4/3 over 20 Søndermølle, Bjergby (GM,CSv,HRS) og i efteråret 15/10 16 Lyngvig Fyr, 21/10 10 Haurvig og 23/10 20 Bjerregård (alle OA)

Total: 113 Indsendere: 12

Grå Fluesnapper (*Muscicapa striata*): 13350

Ankomst til normal tid med første fund 11/5 1 Amtmandens lund, Rindum (SEP) og 1 Harboøre Tange (AKV). Eneste ynglepår indsendt 1/7 1 par med 2 unger Tipperne (T). Største forekomst 9/8 4 Hørbylunde (HST). Sidste fugl 30/9 1 Tipperne (T)

Total: 17 Indsendere: 13

Broget Fluesnapper (*Ficedula hypoleuca*): 13490

Første fugl 29/4 1 Tipperne (T) + 1 Hemmet (MBA). Største forekomst 8/5 10 Nørre Lyngvig (PHK). Eneste mulige ynglefugl blev 6/7 1 Hørbylunde (HST). Sidste fugl 20/10 1 Lyngvig Fyr (EE) blev seneste registrering af Broget Fluesnapper i amtet.

Total: 38 Indsendere: 13

Skægmejse (*Panurus biarmicus*): 13640

Kanonår for Skægmejse, med hidtil højeste registreringsantal. Alene i Indfjorden ved Nissum Fjord blev 157 Skægmejsere ringmærket: 29/7 20, 5/8 27, 19/8 22, 29/8 31, 30/8 8, 12/9 38, 16/9 11 (PF).

	Y-par	Max-tal	Observatør
Sønderlem Vig		12	(HRS,CSv,HWJ,GM,LN)
Geddal Enge		5	(LN,CSv,HRS,GM,ASN)
Harboøre Tange		2	(AKV)
Veserne	min. 1	6	(RUB)
Noret		3	(AKV)
Nissum Fjord/Indfjorden		27	(PF,GM,CSV,ET)
Husby/Nørresø		10	(GM,CSV,JTO,KFR,GFA)
Vest Stadil Fjord	14	28	(DMU,ET,EE)
Stadil fjord/Hindsø	+	20	(SEP,JB,MoE,EE,UEM,HWJ,ET,APN)
Vonå		2	(ET)
Velling Bugt		15	(AB)
Halby		1	(ET)
Tipperne	15-20	25	(T)
Høje Sande	2	17	(T,SKg,MBA,JHK)
Skjern Å-munding	2+	21	(SKg)
Værnengene		1	(MBA)
Nymindestrømmen		100	(LN,CH,KIA,KEK,ET,SEP,OA,FT)
Rindum Enge		1	(SEP)
Ringkøbing		11	(JB)
Bækrunde Bro		1	(ET)
Vinterleje Pold	1		(T)

Total: 668 Indsendere: 30 Lokalteter: 29

Halemejse (*Aegithalos caudatus*): 14370

Færre iagttagelser end de foregående år. Eneste deciderede yngleiagttagelse er 1/5 1 par redebyggende Skalle Sø (BB). Udover disse er flg. indsendt: 9/1 4 Flyndersø (CSv), 15/1 3 Søndermølle (CSv), 7/2 7 Stubbe Å og Ådal (GM,OA), 4/3 4 Silstrup, Skarrild (FT), 2/5 2 Tindskov Bakker (PF), 16/5 2 Skovbjerg Plantage (FT) og 6/7 2 Hørbylunde (HST). De sidste 3 iagttagelser kunne udmærket være ynglefugle. Hørbylunde-fuglene er, som de eneste race bestemt til sydlig Halemejse.

Total: 26 Indsendere: 6 Lokalteter: 8

Sumpmejse (*Parus palustris*): 14400

Rekordmange Sumpmejsere registreret i 2001 fra hele amtet. Største iagttagelse 9/8 7 Hørbylunde (HST), 13/2 + 14/3 4 Søndermølle (CSv), samt 13/1 4 tangen syd for Thorsminde (SEP), hvilket er et noget usædvanlig obs.-sted. Øvrige lokaliteter med 2-3 eksemplarer: Borbjerg Mølle (OA), Resenborg Plantage (GM,CSv), Flyndersø (GM); Ndr. Feldborg Plantage (CSv), Stoubæk Krat (GM,CSv), Tindskov Bakker (PF), Fuglsand (SKg), Brejning Krat (GTA), Herning (1st), Ilskov (Tommy Maul), Nørre Vosborg (OA,MJH).

Total: 60 Indsendere: 16 Lokalteter: 21

Topmejsje (*Parus cristatus*): 14540
Største tal 9/8 4 Hørbylund (HST).
Total: 18 Indsendere: 10

Sortmejsje (*Parus ater*): 14610
Gør sig bemærket med flg. observationer på trækstederne: 15/9 15 Lyngvig Fyr (OA), 20/9 30, 22/9 15 og 26/9 16 Tipperne (T), samt 23/11 40 Nørre Lyngvig (SEE).
Total : 144 Indsendere: 11

Blåmejsje (*Parus caeruleus*): 14620
Eneste større observation, som kunne indikerer træktiden, er 15/9 12 Præstholm, Skjern Enge (SKg,KST,MBA)
Total: 69 Indsendere: 10

Musvit (*Parus major*): 14640
Større optællinger: 8/1 18 Borbjerg Møllæsø (OA), 26/1 15 Resenborg Plantage (GM), 26/2 15 Volstrup Skov (OA), 13/5 10 Sunds Sø (1st)
Total: 150 Indsendere: 9

Spætmejsje (*Sitta europaea*): 14790
Igen flere indsendte observationer. Ingen deciderede redefund/yngepar, men adskillige af stederne er ynglelokaliteter. Største forekomst 10/2 6 Volstrup Skov (GM), som også hører til lokaliteterne under ovenstående. Øvrige lokaliteter : Lønborggård, Resenborg Plantage, Nørre Vosborg, Gudeskov Krat, Kilde, Lønborg Plantage, Blåkilde, Hemmet, Sunds Sø, Vejrum Kirkeby, Brejning Krat, Rydhave, Skallesøgård, Flyndersø, Sevel, Hørbylund.
Total : 40 Indsendere: 16 Lokalteter : 18

Træløber (*Certhia familiaris*): 14860
Antal observationer omtrent som sidste år. Ingen sikre ynglefund, men alle fugle indsendt fra potentielle yngleområder. Alle lokaliteter med 1-2 fugle: Rydhave Skov 1 (GTA), Søndermølle 1 (CSv), Vegnå, Holstebro v. museet 2 (KiA,PP), Gosmer, Vind 1 (LH), Skallesøgård 1 (LN), Nybro Mølle v. Ørre 1 (PP), Løvbakkerne 1 (SEE), Flyndersø 2 (GM), Lønborggård Plantage 2 (MBA), Hørbylund 2 (HST).
Total: 17 Indsendere: 11 Lokalteter: 9

Pungmejsje (*Remiz pendulinus*): 14900
Atter et år uden ynglefund, men dog flere iagttagelser end i 2000, hvor der kun var 2. Alle nævnes 11/5 1 Væmngene (JFN), 30/5+12/6 1 sy ved Gymasiet Ringkøbing (SEP), 5/8 4 Vest Stadil Fjord (EE).

Pirol (*Oriolus oriolus*) : 15080
Ingen indsendte observationer.

Rødrygget Tornskade (*Lanius collurio*) : 15150
Et stort dyk i antallet af obs. af rødrygget tornskade. På en af de ellers meget sikre lokaliteter Borris Hede er der ingen obs. og fra Klosterheden, som sidste år havde 3 ynglepar, er der indsendt 1 yngleobs.
Årets første: 10/5 Tipperne (T)

Årets sidste: 13/8 Flyndersø (LN)
Sikre ynglepar: 2 par ved Bjerregård (OA,HKn) , 1-2 par m. 2 juv. Ovstrup Hede (OO), 1 par m. 3 juv. Donsø Sande (GTA), 1 par m. 3 juv. Ved Karup Å og Ådal (GTA) 1 par Klosterheden (AKV), 1 par Stråsø Plantage, 2 par Rejkjær Plantage Sdr, Vosborg Hede, 2 par ved Øster- og Storesande (Thorsted) (alle JB) og 1 par i Myremalm Plantage, Ilskov (Tommy Maul).
Total: 41 Indsendere: 15 Lokalteter: 23 Observationer: 22

Stor Tornskade (*Lanius excubitor*) : 15200
Trods flere observationer en mindre tilbagegang i antallet af fugle i forhold til sidste års rekordtal. Især de sikre ynglefund kniber det meget med. Antallet af fugle er stadig koncentreret på Lønborg-, Borris- og Ovstrup Hede. Der er dog ikke mange par set med unger på disse lokaliteter..
Ynglepar: 1 par ved Sønderkov, Tarm (TM), 1 par Nørlund Plantage og Karup Skydeterræn (NPB), 3-4 par (1 par med unge) Lønborg Hede (OA).
Mulige ynglepladser: Sdr, Vosborg Hede (JB).
Total: 141 Indsendere: 34 Lokalteter: 35 Observationer: 92

Skovskade (*Garrulus glandarius*) : 15390
Her skal lige fremhæves en enkelt lokalitet: 9.4 Søndermølle 9 (CSv,USv).
Total: 49 Indsendere: 13 Lokalteter: 17 Observationer: 22

Husskade (*Pica pica*) : 15490
En enkelt større flok er indsendt: 18.2 Klosterheden 25 (GM,CSv).
Total: 78 Indsendere: 8 Lokalteter: 15 Observationer: 20

Nøddekrige (*Nucifraga caryocatactes*) : 15570
Ingen indsendte obs.

Allike (*Corvus monedula*) : 15600
Beskedne tal med største flok: 12.6 Herning 39 (GTA).
Total: 118 Indsendere: 7 Lokalteter: 8 Observationer: 8

Råge (*Corvus frugileus*) : 15630
Overnatningstræk: 7/1 Vandkraftssøen 500 (GTA).
50 reder v. Holstebro Museum og 187 reder Sønder Pl., Holstebro (begge PAH) og 74 reder i Skjem Bypark (MBA).
Total: 608 Indsendere: 7 Lokalteter: 9 Observationer: 10

Sortkrage (*Corvus corone corone*) : 15671
Er stadig et, amtsligt set, sydvestligt fænomen, dog med en lille afstikker til Plet Enge 16/10 1 (MDH).
Total: 18 Indsendere: 7 Lokalteter: 8 Observationer: 14

Gråkrage (*Corvus corone cornix*): 15673

Ingen flokstorelser > 100 er indsendt.

Total: 677 Indsendere: 17 Lokalteter: 50 Observationer: 36

Ravn (*Corvus corax*): 15720

Et eneste ynglefund er indsendt: 17/5 1 par Skovlund Plantage (LH).

Eneste større obs.: 29/7 55 Nørlund Plantage (NPB).

Tidligere tiders store ravnovernatnings-lokalitet Søby Sø med max tal på 516 i 1999 er åbenbart ikke attraktiv længere.

Total: 134 Indsendere: 31 Lokalteter: 40 Observationer: 53

Stær (*Sturnus vulgaris*): 15820

Der er obs. af stære fra alle årets måneder bl.a. 2 store vinterobs: 20/1 2600 Skjern Å-munding (ET) og 6/2 10.000 Holstebro (GTA) til overnatning.

Eneste store overnatningstræk > 10000: 24/6 19.000 Bjerregård (OA).

Total: 82613 Indsendere: 20 Lokalteter: 63 Observationer: 163

Rosenstær (*Sturnus roseus*): 15840

En observation fra oktober ved Bøvling Fjord er under behandling af SU.

Gråspurv (*Passer domesticus*): 15910

Der er ikke den store obs. lyst på gråspurve.

Total: 190 Indsendere: 7 Lokalteter: 5 Observationer: 12

Skovspurv (*Passer montanus*): 15980

Total: 241 Indsendere: 6 Lokalteter: 6 Observationer: 241

Bogfinke (*Fringilla coelebs*): 16360

Eneste store indsendte obs: 6/10 8500 S Bjerregård (OA) på ca. 4 timer.

Total: 10151 Indsendere: 11 Lokalteter: 37 Observationer: 63

Bogfinke/Kvækerfinke (*Fringilla coelebs/montifringilla*): 16365

Total: 1590 Indsendere: 1 Lokalteter: 1 Observationer: 1

Kvækerfinke (*Fringilla montifringilla*): 16380

Der er flest obs. fra efterårsmånederne med 3/11 175 Grønberg (LH) og 11/11 230 samme sted, samme mand. Året sidste forårsfugl var 1/5 1 Løborggård (KST) og den første om efteråret var 11/10 3 Hvide Sande (SDa,BOD).

Total: 1149 Indsendere: 17 Lokalteter: 16 Observationer: 23

Gulirisk (*Serinus serinus*): 16400

Et år uden obs.

Grønirisk (*Carduelis chloris*): 16490

Et par store flokter fra vintertiden: 18/11 300 Noret (CSv,ASN) og 18/11 200 Vejby Klit (CSv,ASN).

Total: 1055 Indsendere: 10 Lokalteter: 19 Observationer: 38

Stillits (*Carduelis carduelis*): 16530

Sikre yngleobs: 10/6 Lyngvig Fyr (OA), 10/6 Vejrum Kirkeby (OA), 24/8 Løborggård (JC), 21/7 Vostrup (Horst Nikolaj).

Kun indsendt obs. fra den vestlige del af amtet, hvor der er flere mulige ynglepar.

Total: 739 Indsendere: 21 Lokalteter: 43 Observationer: 55

Grønsisken (*Carduelis spinus*): 16540

Forårets sidste: 31/3 2 Tipperne (T) og efterårets første: 20/9 10 Tipperne (T).

Største trækobs: 18/10 72 Nørre Lyngvig (TK).

Total: 302 Indsendere: 12 Lokalteter: 13 Observationer: 15

Tornirisk (*Carduelis cannabina*): 16600

Ingen vinterobs. og med en sen første forårsobs og tidlig sidste efterårsobs: 2/4 12 Harbøre Tange (GM) og 20/10 4 Sønderlem Vig (LN).

Største trækdays: 6/10 157 Hvide Sande (HLL) og 18/10 107 Nørre Lyngvig (TK).

Total: 862 Indsendere: 11 Lokalteter: 35 Observationer: 51

Bjergirisk (*Carduelis flavirostris*): 16620

De største obs blev 20/3 280 Lykkegård Strandenge (GM) og 20/10 100 Skjern Enge (MoE).

Forårets sidste: 14/4 80 Vest Stadil Fjord (PAH) og efterårets første: 28/9 1 Tipperne (T).

Total: 1174 Indsendere: 20 Lokalteter: 19 Observationer: 29

Lille Gråsisken (*Carduelis cabaret*): 16635

En typisk ynglefugl i byer og plantager – ses normalt i perioden april-oktober. Ingen større observationer i 2001.

Nordlig Gråsisken (*Carduelis flammia*): 16631

En typisk vintergæst. Træffes overvejende mellem oktober-marts. I den sidste tredjedel af 2001 var der invasion. De største obs blev: 14/1 20 Resenborg Pl. (GM,CSv), 2/11 48 og 10/11 19, begge Tipperne (T) og 14/11 45 Løborggård (SKg).

Lille/Nordlig Gråsisken (*Carduelis cabaret/flammea*): 16630

Nogle blev ikke artsbestemt med sikkerhed. Flest 18/10 18 Nr. Lyngvig (TK) og 25/10 35 Skjern Enge (MBa).

Hvidsisken (*Carduelis hornemanni*): 16640

Efter 3 år uden denne art var der en obs: 22/12 1 Skjern Enge (Per Poulsen).

Total: 1 Indsendere: 1 Lokalteter: 1 Observationer: 1

Hvidvinget Korsnæb (*Loxia leucoptera*) : 16650

En af de sjældnere obs., sidst observeret i 1996: 17/11 3 Sønder Grene plantage (Klavs B. Friis m.fl.)

Lille Korsnæb (*Loxia curvirostra*) : 16660

Ingen sikre ynglefund indsendt og totaltallet er dalende.

Største obs: 5/10 45 Lyngvig (EE).

Total: 197 Indsendere: 13 Lokalteter: 15 Observationer: 19

Stor Korsnæb (*Loxia pytyopsittacus*) : 16680

Et helt almindeligt år efter invasionen sidste år.

31/10 2 Søndervig (JB), 24/12 3 Hjelm Hede (GM) og 29/12 3 Søndermølle (CSv).

Total: 8 Indsendere: 3 Lokalteter: 3 Observationer: 3

Karmindompap (*Carpodacus erythrinus*) : 16790

Set på 3 lokaliteter:

Væmngene: 2/6 1 (MBH)

Tipperne: 31/5 1 of (T)

Harboøre Tange: 25/5 1 par + 1 (OA,MJH), 27/5 1 3k+ M, 5/6 2 3K+ M + 1 F (CH), 9/6 1 (Poul Erik Pedersen), 14/6 1 3K+ M + 1 (GM), 3/7 2 M (GM,CSv,ASN) og 26/7 1 3K+ M + 2 (AKV) – har sandsynligvis ynglet på denne lokalitet.

Total: 17 Indsendere: 8 Lokalteter: 3 Observationer: 9

Dompap (*Pyrrhula pyrrhula*) : 17100

Mulig ynglende: Søby Sø 1 par (Ist), Sunds Sø 1 par (GTA), Lønborg Hede 1 par (OA), Skjern 2 par (KEK), Borris Hede 1 par (ET), Søndermølle 1 par (CSv,ASN).

Total: 94 Indsendere: 14 Lokalteter: 26 Observationer: 38

Kernebidder (*Coccothraustes*) : 17170

Sandsynlig ynglende: Ringkøbing (ET), Sdr. Vium (KiA).

Total: 87 Indsendere: 19 Lokalteter: 24 Observationer: 36

Laplandsværling (*Calcarius lapponicus*) : 18470

Næsten en halvering af sidste års tal. Eneste i 1. halvår blev 12/1 1 Skjern Enge (HKn). I 2. halvår sås arten fra 14/9-22/12. Flest obs. af enkeltfugle, dog 6/10 3 Lyngvig (EE), 19/10 + 21/10 2 Tipperne (T) og 27/10 4 Harboøre Tange (AWM).

Total: 21 Indsendere: 6 Lokalteter: 7 Observationer: 14

Snespurv (*Plectrophenax nivalis*) : 18500

Forårets sidste: 1/4 1 Skjern Enge (MBA) og efterårets første: 18/9 1 Tipperne (T).

En kæmpeflok 19/11 180 Bøvling Klit (OA) ellers kun flokke under 40.

Total: 417 Indsendere: 18 Lokalteter: 16 Observationer: 25

Gulspurv (*Emberiza citrinella*) : 18570

2 flokke over 100 : 17/1 100 Sdr. Nissum (GM,CSv) og 29/12 300 Søndermølle (CSv,ASN).

Total: 735 Indsendere: 15 Lokalteter: 42 Observationer: 71

Rørspurv (*Emberiza schoeniclus*) : 18770

En del vinterobs. her skal nævnes 16/12 7 Bøvling Klit (OA,PHK) og 31/12 4 Hemmet (MBA).

Total: 401 Indsendere: 79 Lokalteter: 41 Observationer: 79

Kornværpling (*Miliaria calandra*) : 18820

Største antal nogen sinde!!! Også selv om Bomlærken stadig hænger godt ved.

Kæmpeflokke især i dec. måned – her flokke over 300: 2/12 310 Pallisbjerg Enge (OA), 9/12 360 Stadil (LH), 15/12 650 Veserne (OA,PHK), 18/12 350 Studsgård (PP), 18/12 350 Pallisbjerg Enge (OA). Fra februar skal nævnes 24/2 320 Plet Enge-Sønderholm Enge (OA).

Total: 6595 Indsendere: 16 Lokalteter: 41 Observationer: 85

"Gå i banken" via Internettet

Vores NetBank er åben de fleste af døgnet timer, så du kan "klikke" dine overførsler, betalinger m.v. på plads, når det passer dig.



 **Landbobanken**

www.landbobanken.dk

M5740 M51 7401
Egon Østergaard
Kirkestræde 10, Hodsager
7490 Aulum

ISSN:0108-9315
Postbesørget blad
(8245 ARC)
Bladnr. 58520

AULSSKIBTE PÅ KONKURSELISTEN

Gert T. Andersen, Hovedgaden 3, Hodsager, 7490 Aulum, 97 47 63 14 (Formand).

Egon Østergaard, Kirkestræde 10, Hodsager, 7490 Aulum, 97 47 62 10

Lars Holm, Sandbækvej 26, 6971 Spjald, 97 38 44 24

Lisbeth Olesen, Ingridvej 147 F, Lind, 7400 Herning, 97 12 10 39

Jette Clemmensen, Tjørnevej 3, 6880 Tarm, 97 37 25 77.

Kurt Mikkelsen, Lærkegården 9, 7620 Nr. Nisum, 97 89 19 60

Henning R. Sørensen, Adelvej 5, Sevel, 7830 Vinderup, tlf. 97 44 84 82

Ulf Esmack Møller, Gl.Skolevej, 26 st.tv. 7400 Herning, 23 60 89 89

Esben Donnerborg, Skærbækvej 36, Høgild, 7400 Herning, 97 21 30 23

-overskuddet går til fuglesagen!

*- flere og flere
smutter forbi
på Vesterbrogade*



Før du vælger ny

kikkert eller teleskop, kan det være en rigtig god idé, at tage turen ind til Naturbutikken og prøve lidt forskelligt fra det store udvalg.

Her kan du bare spørge løs og finde frem til netop det, der passer til dit behov!

Vi har stort set alle de bedste mærker på lager

- Zeiss, Leica, Swarovski, Kite, Pentax, kowa
så vi kan vise og rådgive dig
helt objektivt ud fra
dine egne ønsker.

Åbningstider:
Man.-Tors. 10-17.30
Fredag 10-19,
Lørdag 10-14



NATURBUTIKKEN DOFsalg

Vesterbrogade 138A • 1620 København V. Tlf. 33 31 85 63

www.naturbutikken.dk