

Sandeviften

Fugle, natur & miljø i Vestjylland



Hattensjø og søskeren
1/5-1999 Kristian Kihl Nielsen

ÅRSRAPPORTEN
1998

2/99

Ringkøbing
Amt



Lokal afdeling

SANDEVIFTEN udgives af Dansk Ornitologisk Forening lokalafdeling Ringkøbing Amt.

REDAKTION: Jette Clemmensen, Tarm - Ole C. Olesen, Aulum - Gert T. Andersen, Hodsager - Carsten Laursen, Herning

TRYKKERI: Stoholm Trykkeri

GIRO: 9224904 v/Kasserer Erik Enevoldsen, Holmsland Klitvej 126, 6950 Ringkøbing

ABONNEMENT: For de 4 numre i 1999 60,- kr.
Løssalg Årsrapporten 40,- kr.
Øvrige nr. 20,- kr.
Gamle numre 5 - 10 + porto

DEADLINE FOR NR. 3: 15/8
UDKOMMER: Ca. 20/9

TEGNERE: Jens Overgård Christensen, Kristian Kirk Nielsen, Peter Kristensen m. fl.

KÆRE LÆSERE

Jn, så er der allerede gået et år. I alt er der indsendt over 14.000 observationer, hvilket er ny rekord. I den forbindelse kunne vi ikke lave en så fyldig rapport. Og dette til glæde for overvågningen af amtets fugleliv. Mange tusinde tak for det!
Som noget positivt er flere og flere begyndt at interessere sig for registreringer af ynglefugle. I 1998 er der gjort et ihærdigt arbejde med at tælle ynglefugle på Borris hede. Endvidere er der også gjort en ihærdig indsats for at få styr på amtets hedelærker. Ved Vest Stadil Fjord bliver optællingen af ynglefugle udført af DMU, og der vil efter 4 års feltarbejde udkomme en rapport. Tippeternes Feltstation (DMU) udfører optællinger på reservatet og dele af Ringkøbing Fjord. Resultaterne herfra kommer også i en selvstændig rapport. I 1998 ynglede pibeand for første gang i amtet. Endvidere er tranerne begyndt at "spøge" på mulige ynglelokaliteter og 1 adult sorthovedet måge sås flere gange i en stormmåge-koloni.

1998 blev også et år med mange glædelige overraskelser blandt trækfuglene. En lang perlerække af "hits" dukkede op: mongolsk piber (ny art for landet), sibirisk tundrahøjle (ny art for amtet), grøn biæder (2. fund i amtet), langnæbbet sneppeklire (3. fund i amtet), sorthovedet gul vipstjert (1. fund i amtet), 1 middelhavsskråpe, 1 vandsanger (2. fund i amtet) og flere amerikanske krikænder. Igen var der besøg af 2 sølvhejrer og 2 silkehejrer. Blandt gæssene sås 1 grønlandsk blisgås samt hele 5 dværggæs.

Ellers vil året også blive husket for de mange krumnæbbede ryler og dværgryler, der dukkede op i juli og september. Et godt år ved havet blev det også til med rekordmange lommer og sodfarvede skråper, mange suler og mallebukker. Endvidere satte nordisk lappedykker også ny rekord med observationer af 13 forskellige fugle. De kortnæbbede gæs imponerede i efteråret ved Vest Stadil Fjord med 27.000 fugle, hvilket er ny DK-rekord. I februar overraskede bjergpiberen med store antal på inder I Harboøre Tange.

Alt dette kan I læse om i denne rapport. Fra Tipperne er kun medtaget månedstallene for de fleste vandfuglearter.

Rapportgruppen

Bearbejdning af materialet:

Allan Kjær Villesen	Lommer til Sule
Ole C. Olesen	Skarv til Flamingo
Gert T. Andersen	Svaner
Morten J. Hansen	Gæs
Karl Erik Kristensen	Svømmeænder
Erik Enevoldsen	Dykænder
Henning R. Sørensen	Rovfugle
Ole Amstrup	Hønsfugle
Ulf E. Møller	Strandskade til Viber
Ole Amstrup	Resterende Vadefugle
Kristian Kirk Nielsen	Kjover - Måger
Rasmus Andersen	Terner
Egon Østergaard	Alkefugle til og med Spætter
Christian Svane	Lærker indtil Sangere
Lars Holm	Sangere til og med Mejsler
Jette Clemmensen	Pirol til Kornværting

Indsamling og fordeling af materialet:

Ole Amstrup og Henning R. Sørensen

Redaktion:

Ole Amstrup og Henning R. Sørensen

Korrektur:

Eigil Thomasen, Henning R. Sørensen og Ole Amstrup

Anvendte forkortelser:

Pull.	=	pullus
Juv.	=	juvenil, d.v.s ungfugl i den første rigtige fjerdragt frem til den første vinterdragt opnås gennem fældning af kropsfjere
Imm	=	immature, d.v.s ikke ynglende ungfugle fra første vinterdragt til kønsmodenhed.
Ad.	=	adult, d.v.s voksen, kønsmoden fugl
1k, 2k	=	alder i kalenderår. En fugl er i sit første kalenderår (1k) fra klækning om sommeren og frem til nytår, derefter 2k hele det følgende kalenderår.
R, rast	=	rastende fugl
T, træk	=	trækkende fugl
F, fou.	=	fouragerende, d.v.s spisende fødesøgende fugl
Sy, syng	=	syngende fugl
N,S,Ø,V	=	nord, syd, øst, vest - angiver trækretning
P, primo	=	dagene 1 til d. 10 i måneden
M, medio	=	dagene 11 til d. 20 i måneden
U, ultimo	=	dagene 21 til d. 31 i måneden
SU	=	Dansk Ornitologisk Forenings Sjældenhedsudvalg
Sdr.	=	fugl i sommerdragt
Vdr	=	fugl i vinterdragt
♂ el. M	=	han
♀ el. F	=	hun

Indsendere af materiale til Årsrapporten.

AH Arne Hartelius, Lemvig
 AKV Allan Kjær Villesen, Lemvig
 ALB Alex Bühring, København
 ASF Alex Sand Frich, Jelling
 BC Benny Christensen, Tim
 BD Bo Daugård, Ikast
 CH Christian Hjort, Sevel
 CL Carsten Laursen, Herning
 DMU Danmarks Miljøundersøgelse
 EE Erik Enevoldsen, Ringkøbing
 ET Eigil Thomsen, Ringkøbing
 EØ Egon Østergaard, Hodsager
 FH Flemming Hansen, København
 FT Flemming Thomsen, Kibæk
 GM Gerner Majlandt, Skive
 GTA Gert T. Andersen, Hodsager

GTW Gorm T. Wæhrens, Skive
 HKN Henrik Knudsen, Tippeme
 HP Hans Pinstrup, Horsens
 HRS Henning R. Sørensen, Sevel
 HWJ Henning W. Jensen, Holstebro
 JB Jens Ballegaard, Velling
 JBU Jimmy Bundgaard
 JC Jette Clemmensen, Tarm
 JHK Jens Hasager Kirk, Tarm
 JN Jørgen Nørgaard, Lemvig
 JØ Jan Østerby Olesen, Ikast

KEK Karl Erik Kristensen, Ringkøbing
 KKN Kristian Kirk Nielsen, Gistrup
 KM Kaj Madsen, Engesvang
 KST Keld Stougaard, Tarm
 LAO Leif Ahlmann Olesen
 LH Lars Holm, Spjald
 LN Leif Novrup, Sevel
 MBA Mogens Bach, Hemmet
 MJH Morten J. Hansen, Aarhus
 NPB Niels Peter Brøgger, Ikast
 NUP Niels Ulrik Pedersen, Husby
 OA Ole Amstrup, Tippeme
 OO Ole C. Olesen, Aulum
 PAK Per A. Kjær, Ejstrupholm
 PF Peter Flansmose, Holstebro
 PKR Peter Kristensen, Hurup
 PP Peter Pedersen, Holstebro
 RA Rasmus Andersen, Velling
 ROC Rolf Christensen, Skagen
 SEE Steen E. Engelbøll, Herning
 SEP Svend Erik Pedersen, Ringkøbing
 SJ Steen Jensen, Holstebro
 T Tippeme, DMU
 TK Tonny Kristiansen, Viborg
 TM Tage Madsen, Tarm
 UCV Ulrik & Christian Svane
 V Vejlernes Feltstation, DMU

Vedrørende sjældne fugle
 Fund af arter og racer på SU's liste skal godkendes før de kan offentliggøres i Sandeviften. Beskrivelse skal indsendes til SU på DOF's adresse (se DOF-Nyt). SU har en gennemsnitlig ekspeditionstid på mindre end 6 måneder. Indsenderen bedes oplyse, om en beskrivelse er blevet tilsendt SU. Foruden arter/racer på SU listen skal følgende lokale sjældenheder også tilsendes SU:
 Kongeørn og Stellersand
 Heenden fuldeholder, redaktøren og retten til at kræve specielle indtægter godkendt, hvis de afviger meget med hensyn til sted, årstid og antal. I disse tilfælde vil observatøren blive kontaktet.



Rødstrubet Lom (*Gavia stellata*): 00020

Hele 92% af årets smålommer blev bestemt til denne art, hvilket er en langt større del end normalt. Det kunne tyde på, at "havfuglefolket" efterhånden føler sig meget sikre i artsbestemmelsen af disse arter. Der blev da også i 1998 set det suverænt største antal Rødstrubet Lom i årsrapporternes tid. Se i øvrigt fælles kommentarer til smålommer.

Første halvår: Pæne forekomster i vintermånederne med bl.a. 28/1 233 Bøvling klit og 204 Fjand (OA) samt 17/2 458 Bovbjerg (OA). Forårstrækket blev det hidtil største med indledningsvis 4/4 162n Hvide Sande (EE) og gik helt amok i begyndelsen af maj med 1/5 107n, 2/5 590n, 3/5 740n, 4/5 805n og 5/5 450n, alle Langerhuse (alle KKN).

Andet halvår: Efterårstrækket var på det jævne med 15/9 223 og 16/9 118 Nr. Lyngvig (ASF,ALB) som de eneste dage med over 100 fugle. Eneste større tal fra årets sidste måneder er 2/12 158 Harboøre tange (AKV).

Månedsfordeling:

Jan	Feb	Mar	Apr	Maj	Jun	Jul	Aug	Sep	Okt	Nov	Dec
440	464	50	224	2832	0	6	17	623	262	38	165
Total: 5.121			Indsendere: 20			Lokaliteter: 21			Observationer: 67		

Sortstrubet Lom (*Gavia arctica*): 00030

Som sædvanligt er kun en meget lille del af smålommerne bestemt til denne art – i 1998 kun 0,6%. Årstotalen på 31 fugle gør året til det tredjebedste i perioden 1987-98, hvor gennemsnittet er 20 fugle pr år. Hovedparten af fuglene sås under det store træk i begyndelsen af maj. Se i øvrigt de fælles kommentarer for alle smålommer herunder.

Første halvår: 22 fugle set, heraf i perioden 1/5-5/5 21n Langerhuse (KKN).

Andet halvår: 9 fugle set, heraf 25/7-12/10 4 Nr. Lyngvig (JHK,EE,ASF,ALB) og 21/12 3r Gjellerodde (AKV).

Månedsfordeling:

Jan	Feb	Mar	Apr	Maj	Jun	Jul	Aug	Sep	Okt	Nov	Dec
0	0	0	1	21	0	1	0	2	2	0	4
Total: 31			Indsendere: 6			Lokaliteter: 4			Observationer: 13		

Smålom sp. (*Gavia stellata/arctica*)

Kun 7,3% af årets smålommer blev ikke bestemt til art. Alle undtagen 3 blev set i årets sidste halvdel. Se fælles kommentarer for alle smålommer nederst.

Sidste halvår: De eneste større observationer udgøres af 11/10 174 Nr. Lyngvig (OA,KEK) og 2/12 80 Harboøre tange (AKV).

Månedsfordeling:

Jan	Feb	Mar	Apr	Maj	Jun	Jul	Aug	Sep	Okt	Nov	Dec
0	0	0	0	0	3	0	18	0	272	33	80
Total: 406			Indsendere: 5			Lokaliteter: 4			Observationer: 17		

Samlet for alle smålommer var der tale om rekordstore forekomster med hele 23% flere fugle end det hidtil bedste år 1996. Årets høje total skyldes meget store observationer i begyndelsen af maj måned ved Langerhuse, og tildels også pæne forekomster i årets forste måneder. Efterårets forekomster ligger derimod en smule under gennemsnittet.

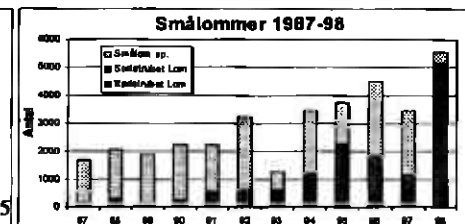
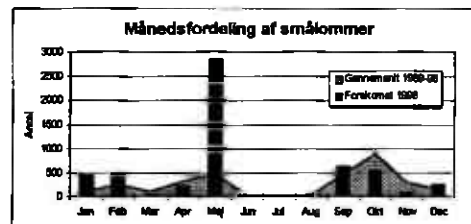

Islom (*Gavia immer*): 00040

Med 7 fugle blev 1998 det hidtil bedste år. Gennemsnittet for årene 1991 (hvor arten blev taget af SU-listen) til 1998 er 3,6 fugle pr år. Kun 1 af fuglene blev set i foråret, mens de 6 øvrige var koncentreret til perioden medio okt. til primo nov.

Følgende observationer: 4/5 1 2k n Langerhuse (KKN), 10/10 1 Thorsminde (Stefan Pihl), 12/10 1 sdr. n Nr. Lyngvig (ASF,JHK), 18/10 1 1k n Nr. Lyngvig (OA,KEK), 24/10 1 1k Langerhuse (KKN), 25/10 1s Krylen (JHJ) og 1/11 1r Harbøre tange (JN).

Storlom sp. (*Gavia immer/adamsii*)

En enkelt iagttagelse: 31/10 1 sdr. n Nr. Lyngvig (EE,KEK).

Hvidnæbbet Lom (*Gavia adamsii*): 00050

Med 4 forskellige fugle er året det hidtil bedste. Gennemsnittet for årene 1991 (hvor arten blev taget af SU-listen) til 1998 er 1,5 fugle pr år. De 3 af observationerne er fra foråret, den sidste fra oktober. Dette er atypisk idet kun 1 ud af i alt 11 fugle fra årene 1978-97 er set i foråret, de 10 øvrige i okt.-nov.

Følgende iagttagelser: 10/4 1 Bovbjerg (via Fuglelinien), 2/5 og 3/5 1 ad sdr. n Langerhuse (KKN), 12/10 1n Nr. Lyngvig (JHK).

Lille Lappedykker (*Tachybaptus ruficollis*): 00070

Efter en alvorlig bundskrab i 1997 kom årstotalen i 1998 igen op på et højt niveau. Der var pæne forekomster i månederne aug.-okt., mens resten af året var omkring eller under middel. En meget, meget stor del af årstotalen udgøres imidlertid af en stribe iagttagelser af sandsynligvis de samme 10-20 fugle på Geddal enge i netop aug.-okt., mens det ser tyndt ud for resten af året og året. Der er indkommet yngleoplysninger om 6-10 ynglepar, hvilket faktisk er lidt over gennemsnittet - men vel næppe kan være udtryk for det reelle antal?

Første halvår (>3 fugle): 23/1 5 Bork Mærsk (OA), 22/3 4 Stoubæk krat (OO), 13/4, 21/5 og 1/6 4 Borris Hede (OO,EØ,LN,NPB).

Andet halvår (>9 fugle): 21/8 10, 24/8 20, 27/8 11, 20/9 14, 27/9 11, 3/10 15, 8/10 14 og 15/10 13 Geddal enge (HRS,LN,HWJ,UCV,GTA), 6/9 10 Sønderlem vig (HRS,LN).

Yngleoplysninger: Stoubæk krat 2-3 par (OO), Hallundbæk 1 par (OO), Blüchers sø, Vildbjerg 1 par (OO), Geddal enge 1-3 par (HRS), Sønderlem vig 1 par (GTW) og Borris Hede 3 par (OO).

Månedsfordeling:

Jan	Feb	Mar	Apr	Maj	Jun	Jul	Aug	Sep	Okt	Nov	Dec
15	0	10	12	11	9	10	71	73	74	10	5
Total: 291			Indsendere: 20			Lokaliteter: 20			Observationer: 76		

Toppet Lappedykker (*Podiceps cristatus*): 00090

Årets total på 2909 fugle ligger lidt over gennemsnittet for perioden 1993-98 på 2740 fugle. Efter mindre forekomster i 1996-97, var der i 1998 en pæn stigning med 41% flere fugle end året før.

Vinterforår: Mindre forekomster end normalt i årets første to måneder, men noget over normalen i marts og april.

Max. tal fra ynglokaliteter (>20 fugle):

Flynder sø: 40/4 59 (UCV) **Stubbegård sø:** 4/3 33 (LN) **Helle sø:** 28/3 22 (LN)
Sønderlem vig: 1/11 44 (HWJ) **Husby/Nørre sø:** 26/4 38 (OA) **Skjern å-munding:** 4/4 62 (OA)
Stadil fjord: 2/11 64 (KIK)

Yngleoplysninger: 1-4 par (1 på rede) Harbøre tange (LAO), >4 par med pull. Vesperne (OA,MJH), 2 par med pull. Birk (OA), 21-25 par (9 par med pull.) Husby/Nørre sø (OA,KEK), 4-7 par (4 par med pull.) Helle sø (HRS) og 0-1 par Geddal enge (HRS).

Max. tal fra lokaliteterne i andet halvår (>20 fugle): 16/7 75 Flyndersø (HRS), 2/8 44 Husby/Nørre sø (OA,KIK), 9/8 46 Sønderlem vig (LN), 25/9 89 Stadil fjord (T), 12/10 35 Nissum fjord (T), 16/10

208 Tipperne (T), 20/10 89 Kilen (AKV), 2/12 151 Harbøre tange (AKV), 21/12 100 Gjellerodde og 24 Lemvig fjord (AKV).

Månedsfordeling:

Jan	Feb	Mar	Apr	Maj	Jun	Jul	Aug	Sep	Okt	Nov	Dec
40	43	327	429	220	100	197	380	263	486	110	314
Total: 2.909			Indsendere: 27			Lokaliteter: 32			Observationer: 175		

Gråstrubet Lappedykker (*Podiceps griseogenus*): 00100

Med kun 58 fugle blev 1998 et år lidt under gennemsnittet for perioden 1987-98 på 66 fugle pr år, og vi skal tilbage til 1990 for at finde et tilsvarende lavt antal. Der var især langt færre fugle end normalt i ynglemånederne apr.-juli, hvilket også falder fint i tråd med kun 0-1 registrerede ynglepar i amtet. Normalt stammer ca. halvdelen af observationerne fra ynglelokaliteterne, men i 1998 udgjorde disse kun 12% af iagttagelserne. Forekomsterne i trækmånederne sep.-okt. ligger derimod noget over gennemsnittet, og hele 72% af årets fugle er da også fra Nordsøen.

Største iagttagelser (>3 fugle): 30/3 4 Sønderlem vig, fjorden (PP,SJ), 10/9 5 Krylen (OA,JHJ), 11/10 10 Nr. Lyngvig (OA,KEK,RA), 14/10 4n 5s Nr. Lyngvig (JHK,RA).

Yngleoplysninger: 1 sandsynligt par Vesperne (EØ,GTA,JN) er årets eneste reelle bud på yngleforsøg.

Månedsfordeling:

Jan	Feb	Mar	Apr	Maj	Jun	Jul	Aug	Sep	Okt	Nov	Dec
0	1	5	3	2	2	2	6	9	23	3	2
Total: 58			Indsendere: 17			Lokaliteter: 13			Observationer: 29		

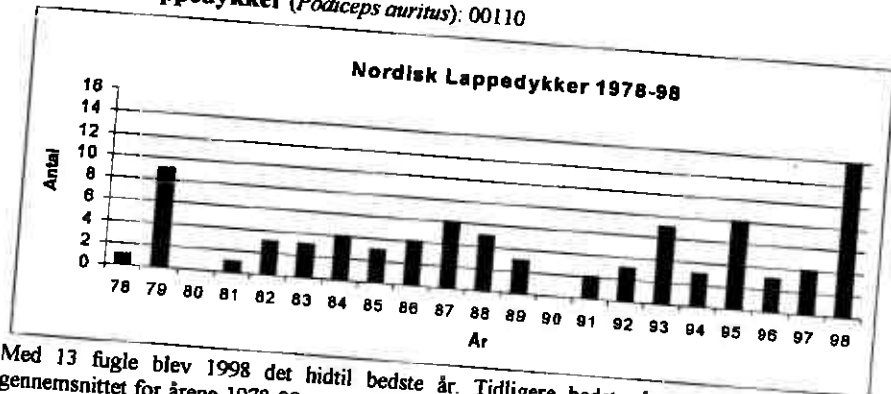
Nordisk Lappedykker (*Podiceps auritus*): 00110

Med 13 fugle blev 1998 det hidtil bedste år. Tidligere bedste år var 1979 med 9 fugle, og gennemsnittet for årene 1978-98 er på 4 fugle pr år. Hovedparten (9 fugle) blev set i apr., og resten i okt.-nov.

Følgende observationer: 13/4 3 Langerhuse (KKN), 19/4 2r Bøvling klit (JN), 27-30/4 1r Flyndersø (HRS,HWJ,LN,UCV), 29/4 2 Langerhuse (KKN), 11/10 2 Nr. Lyngvig (OA,KEK,RA) og 12/11-17/11 3 Tipperne (T).

Sorthalset Lappedykker (*Podiceps nigricollis*): 00120

De indsendte oplysninger tyder på 6-41 ynglepar i 1998, hvilket er en lille fremgang i forhold til 1997. Der ses dog fortsat kun ganske få unger, og kun 4 par har med sikkerhed ynglet med 7-8 unger som resultat. Det kan overraske at arten efter en række år næsten uden ynglesucces så flot kan holde skansen. Måske forklaringen er at vi får del i den udflytning fra kerneområderne i Midt- og Østjylland, der sker i disse år. Årstotalen på 140 fugle ligger noget under gennemsnittet for perioden 1993-98 på 199 fugle pr år, men forklaringen herpå synes at være færre optællinger.

Foråret: Årets første fugle sås 13/4 2 Borris Hede (OO,EØ) og 1 Sønderlem vig (GTW).

Fra ynglelokaliteterne:

Veserne: Max. 57 ad 3 juv 4 pull 26/7 (OA,MJH) 3-28 par
 Nørresø: Max. 15 ad 8/5 (OA) 0-8 par
 Borris Hede: Max. 5 ad 31/5 (EØ) 1-3 par
 Søby-området: Max. 4 27/6 (UCV) 2 par

Efteråret: Fra august og året ud sås sølle 4 fugle: 2/8 1 ik Nørresø (OA,KEK) er måske en lokalt udruget unge, 21/9 2 Geddal enge (GM) og endelig en meget sen fugl 2/12 1 Harboøre tange, havet (AKV).

Månedsfordeling:

Jan	Feb	Mar	Apr	Maj	Jun	Jul	Aug	Sep	Okt	Nov	Dec
0	0	0	7	35	23	65	1	2	0	0	1

Total: 140 Indsendere: 13 Lokaltiteter: 8 Observationer: 17

Mallemuk (*Fulmarus glacialis*): 00220

Med 4906 fugle blev 1998 det tredjebedste år. Gennemsnittet for perioden 1984-98 er 2352 fugle pr år, men med store variationer fra 142 til 11869 fugle pr år. Årets høje total skyldes forekomster langt over gennemsnittet i september, som også gennem årene har været den klart bedste måned for arten. På kun to dage i midten af sept observeredes hele 88% af årets fugle.

Første halvår: 4/1 1n Hvide Sande (EE) er eneste fugle fra årets første 5 måneder. I juni sås 17/6 25n Nr. Lyngvig (EE) og 8n Vejby klit (AKV).
 Andet halvår (>20 fugle): 15/7 47 Nr. Lyngvig (OA), 22/8 113 Vejby klit (OA,GM), 23/8 221 Vejby klit (OA,GM) og 38 Nr. Lyngvig (EE,JHI), 25/8 28n Nr. Lyngvig (KEK), 15/9 1100 Nr. Lyngvig (ASF,ALB), 16/9 3076 Nr. Lyngvig (ASF,ALB) og 142n Krylen (JHI). Årets sidste fugl sås 1/11 1r Vejby klit (AKV,JN).

Månedsfordeling:

Jan	Feb	Mar	Apr	Maj	Jun	Jul	Aug	Sep	Okt	Nov	Dec
1	0	0	0	0	33	92	422	4318	39	1	0

Total: 4.906 Indsendere: 11 Lokaltiteter: 4 Observationer: 35

Kuhls/Storskråpe (*Calonectris diomedea/Puffinus gravis*)

En iagttagelse: 16/9 1 Nr. Lyngvig (ALB).

Sodfarvet Skråpe (*Puffinus griseus*): 00430

Med 85 fugle blev 1998 det hidtil bedste år i årsrapporternes tid. Gennemsnittet for årene 1978-98 er 24 fugle pr år, med stor variation mellem årene fra 1 til 85 fugle pr år. Månedsfordelingen var normal med alle observationer indenfor perioden aug-nov. Oktober var den klart bedste måned med hele 60% af årets fugle. Forekomsterne koncentrerede sig typisk for arten til nogle få dage i forbindelse med lavtrykspassager.

Observationer: Årets første fugl sås 1/8 1n Nr. Lyngvig (RA). Herefter ses enkelte fugle frem til første store forekomst 11/9 5n Nr. Lyngvig (KEK,ALB). Øvrige observationer af mere end 3 fugle: 12/9 1n Nr. Lyngvig (KEK,ALB), 15/9 8 og 16/9 6 Nr. Lyngvig (ASF,ALB), 10/10 16s Thorsminde (Støben Pihl) og 6n Nr. Lyngvig (KEK), 11/10 9n Nr. Lyngvig (OA,KEK), 15/10 6n Nr. Lyngvig (JHI,JHK) og 4 Vejby klit (AKV). Årets sidste fugl ses 28/10 1s Vejby klit (AKV).

Månedsfordeling:

Jan	Feb	Mar	Apr	Maj	Jun	Jul	Aug	Sep	Okt	Nov	Dec
0	0	0	0	0	0	0	4	29	52	0	0

Total: 85 Indsendere: 12 Lokaltiteter: 5 Observationer: 21

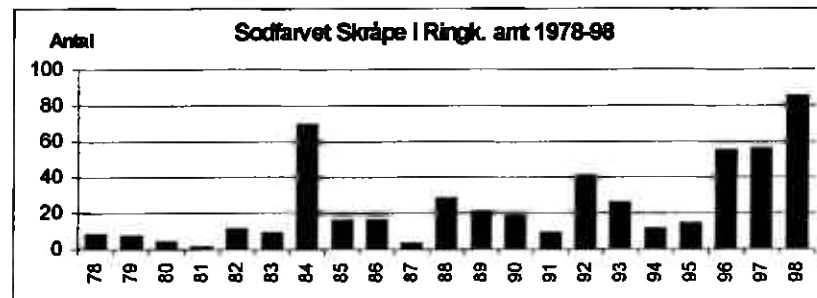
**Almindelig Skråpe (*Puffinus puffinus*): 00460**

Med hele 20 fugle blev året det fjerdebedste i årsrapporternes tid. Gennemsnittet for årene 1978-98 er 10 fugle pr år, men med stor variation mellem de enkelte år fra 0 til 52 fugle pr år. Alle fuglene er set i månederne juni-okt. med juni som klart bedste måned. Normalt ses flest fugle i juli og tildels august.

Observationer: Årets første forekomst er samtidig også den største med 16/6 5n Nr. Lyngvig (JB). Herefter 17/6 2n, 5/7 2n, 15/7 2n, 20/8 1s, 21/8 1n, 22/8 1s, 23/8 1s, 11/9 1n, 12/9 1n og 15/10 2n Nr. Lyngvig (EE,OA,KEK,JHK,JHI,ALB,ASF), og året sluttes af med 18/10 1n Vejby klit (AKV).

Månedsfordeling:

Jan	Feb	Mar	Apr	Maj	Jun	Jul	Aug	Sep	Okt	Nov	Dec
0	0	0	0	0	7	4	4	2	3	0	0

Total: 20 Indsendere: 8 Lokaltiteter: 2 Observationer: 12

Middelhavsskråpe (*Puffinus yelkouan*): 00461

En observation 1/8 1n Nr. Lyngvig er tilsendt og godkendt af SU (EE,OA,JB). 4. godkendte fund i amtet.

Skråpe sp. (*Puffinus sp.*)

Hele 26 ubestemte skrårper blev det til i 1998. Det høje antal passer fint sammen med de store forekomster af artsbestemte skrårper. Alle iagttagelser er fra månederne juli-okt

Observationer: Årets første var 4/7 1n Søndervig (SEP). Herefter var der 8 observationer af 1-4 fugle frem til midten af okt. Årets sidste forekomst er også den suverænt største med 15/10 11n Nr. Lyngvig (JHK).

Månedsfordeling:

Jan	Feb	Mar	Apr	Maj	Jun	Jul	Aug	Sep	Okt	Nov	Dec
0	0	0	0	0	0	1	6	5	14	0	0

Total: 26 Indsendere: 8 Lokaltiteter: 4 Observationer: 10

Lille Stormsvale (*Hydrobates pelagicus*): 00520

Kun en enkelt observation 14/7 1r Vrist (via Siden Sidst i DOF-Nyt). Gennemsnittet for årene 1978-98 er 2 fugle pr år og varierende fra 0 til 7 fugle om året. Det er første gang arten er iagttaget i juli måned - alle tidligere observationer er fra månederne aug.-nov.

Stor Stormsvale (*Oceanodroma leucorhoa*): 00550

Med 8 fugle i 1998 blev det uægteligt atter hverdag ovenpå det store rekordår 1997. Gennemsnittet for årene 1978-98 er 9 fugle pr år, men med store variationer mellem årene fra 0 til 61 fugle. Alle årets forekomster var helt efter bogen koncentreret til månederne sep.-okt.

Observationer: Årets første var 12/9 3s Nr. Lyngvig (KEK,ALB,ASF). Herefter 15/9 3 Nr. Lyngvig (ASF,ALB), 14/10 1n Nr. Lyngvig (RA,JHK) og årets sidste var 25/10 1s Nr. Lyngvig (EE).

Stormsvale sp. (*Hydrobates pelagicus/Oceanodroma leucorhoa*)
 2 fugle observeret. Gennemsnittet for årene 1978-98 er 3 fugle pr år.
Observationer: 15/9 1 Nr. Lyngvig (ASF,ALB) og 27/10 1r Nissum Bredning (V) er usædvanligt.

Sule (*Sula bassana*) : 00710

Med 4837 fugle er året næsten på højde med rekorden fra 1997 på 4850 fugle, og det er fjerde år i træk med store forekomster. Næsten alle årets fugle er som normalt set i månederne juni-okt. September måned udmærker sig ved dobbelt så store forekomster som gennemsnittet for årene 1987-98, mens de øvrige måneder ligger omkring eller lidt over gennemsnittet.
Første halvår: Årets første var 17/2 3n Bovbjerg (OA). Der ses kun få fugle før juni, og eneste observationer af over 20 fugle er 3/5 23n Hvide Sande (EE), 15/6 61 Nr. Lyngvig (RA), 17/6 188n Nr. Lyngvig (EE) og 110n Vejlbj klit (AKV).
Andet halvår (>200 fugle): 5/7 203 Vejlbj klit (OA,AKV), 22/8 264 Vejlbj klit (OA,GM,AKV,JN), 10/9 368, 13/9 469, 15/9 565 og 16/9 501 Nr. Lyngvig (alle ASF,ALB). Årets sidste er 1/11 3 Vejlbj klit (JN,AKV).

Månedsfordeling:

Jan	Feb	Mar	Apr	Maj	Jun	Jul	Aug	Sep	Okt	Nov	Dec
0	3	0	7	52	359	552	1057	2364	643	3	0
Total: 5.030			Indsendere: 14			Lokaliteter: 10			Observationer: 76		

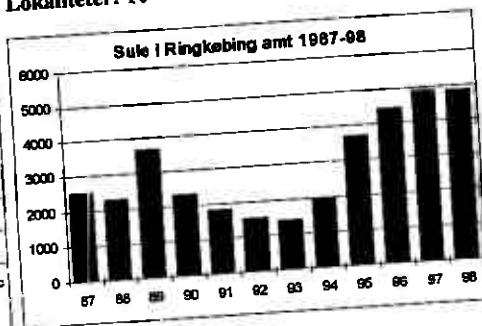
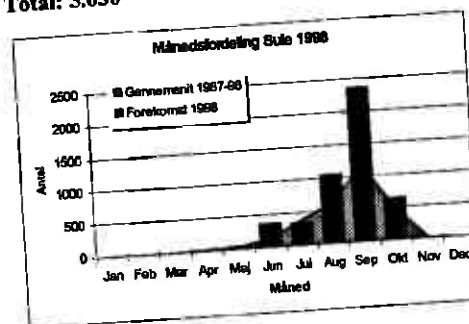

Skarv (*Phalacrocorax carbo*): 00720

Ialt indsendt iagttagelser af 22.855 fugle hvilket er næsten samme antal som sidste år. Der er i år slet ikke indsendt yngletal fra nogle af kolonierne.
 En opstilling over de sidste 7 års iagttagelser viser følgende:

År	1992	1993	1994	1995	1996	1997	1998
Antal:	8.620	1.989	7.180	19.788	31.049	22.675	22.855

Der indsendt observationer fra alle årets måneder undtagen januar. De tidligste var d. 14/2 2 Sønderlem vig og 2 Geddal enge. Den ene fugl fra Geddal havde næsten helt hvid hoved og begge havde yngleplet. (HRS,LN) De sidste fugle er 3 d. 29/12 Nissum bredning (V).
 Max.tal fra udvalgte lokaliteter: 16/6 2.185 Nissum bredning (V), 26/7 1.800 Rønland Sandø (OA, MJH), 27/7 1.000 Olsens pold (OA), 27/8 700 Høje Sande (TM), 28/8 1.920 Tipperne (T), 14/9 1.495 Klægbanken (T). Der er ialt indsendt observationer fra 27 lokaliteter.

Månedsfordeling:

Jan	Feb	Mar	Apr	Maj	Jun	Jul	Aug	Sep	Okt	Nov	Dec
0	10	281	1706	1504	3664	3956	5906	5571	232	25	10
Total: 22.855			Indsendere: 22			Lokaliteter: 27			Observationer: 170		

Rørdrum (*Botaurus stellaris*): 00950

Ialt indsendt iagttagelser af 84 fugle som er næsten samme antal som 1997 hvor det var 88 fugle mod 80 i 1996 og 87 i 1995. Ud fra paukende fugle vurderes yngleparene til måske lidt færre end i 1997. I det hele taget viser de seneste år en nedadgående tendens. For de seneste 5 år har udviklingen været: 1994: 67 iagtt. af 26-29 par, 1995: 87 iagtt. af 19-29 par, 1996: 80 iagtt. af 17-22 par, 1997: 88 iagtt. af 15-20 par, 1998: 84 iagtt. af 13-19 par.

Eneste indsendte sikre yngleobs. er: Indfjorden 1 par, reden fundet (PF), Husby/Nørresøerne: 1 par i hver sø (OO iflg. NUP), Sønderlem vig: 3-4 par.

Vurderet antal par ud fra paukende fugle på alle indsendte lokaliteter:

Værngene	3-4 par	2 28/3, 1 29/3, 2 30/3, 2 6/4, 2 7/4, 4 17/4, 3 21/4, 1 22/4, 3 30/4 og 1 16/5 (EE, MBA, JC, OA, HKN, HP)
Bork Havn	0-1 par	1 10/4 (JC)
Indfjorden	1 par	1 16/5 (PF)
Nørresø	1 par	1 21/4 og 1 23/5 (EE)
Husby sø	1 par	1 25/4 og 1 8/5 (AKV, OA)
Vest stadil fjord	2 par	1 31/3 nordenden (SEP), 1 4/4 Mellemdyb (OA)
Stadil Fjord (inkl. Hindø)	2-3 par	1 19/4 og 2 17/5, 28/5 2 (KEK, JB)
Sønderlem vig	3-4 par	1 20/2, 2 21/2, 2 25/2, 3 9/3, 1 14/3, 5 17/3, 3 30/3, 3 5/4, 4 13/4, 2 19/4, 2 27/4, 2 1/5, 3 15/5, 1 16/5 (GM, HRS, LN, HWJ, PP, SJ, UCV, GTW, GTA, ET)
	0-1 par	1 18/4 (EØ)

Geddal enge

Sønderlem vig er sammen med Værngene bedste lokaliteter hvor der har været op til henholdsvis 5 og 4 paukende fugle.

Modsat 1997 er der i år fundet fugle i februar nemlig i Sønderlem vig. Den første var 1 20/2 (GM) og først en måned senere d. 28/3 hørtes fugle på andre lokaliteter, her drejede det sig om 2 på

Værngene (EE, MBA)

Månedsfordeling:

Jan	Feb	Mar	Apr	Maj	Jun	Jul	Aug	Sep	Okt	Nov	Dec
0	5	18	38	18	4	0	1	1	0	0	0
Total: 84			Indsendere: 27			Lokaliteter: 12			Observationer: 49		

Silkehejre (*Egretta garzetta*): 01190

Ialt 2 fugle set. De to første fra Geddal drejer sig helt sikker om samme fugl. Alle iagttagelser nævnes: Geddal Enge: 30/4-1/5 1 (LN,GM,CH) ad. med grå tøjle og lange nakkefjer.

Harboøre Tange: 4/7 1 (JBU).

Fuglen fra Geddal er det tidligste fund i amtet, tidligste hidtil var 30/5-1991 i Nørresø.

Sølvhejre (*Egretta alba*): 01210

Iagttagelser af 2 fugle. Alle iagttagelser nævnes:

Harboøre Tange: 9/4 1 (KKN, PAK)

Værngene: 2-4/6 1 (SEP,OA,HKN,BC) set sammen med en 2k skestork.

Fiskehejre (*Ardea cinerea*): 01220

Indsendt iagttagelse af 3.112 fugle, næsten samme antal som sidste års 3.360. Til gængæld kun ynglepar fra en koloni, nemlig: 19/4 Skærum mølle 60 par (GTA). Hvem checker amtets andre kolonier i 1999?

Der er indsendt ialt 271 observationer altså et gennemsnit på godt 11 pr. observation. Max.tal fra udvalgte lokaliteter med mere end 30 fugle: 20/6 207 Tipperne (T), 19/6 94 Værngene (T), 26/7 62 Høvling Fjord (OA, MJH), 19/7 38 Harboøre Tange (OA, MJH).

Fiskehejren er set hele året fra 1/1 2 Skjern Enge (JC), 1/1 8 Stubber å og ådal (LN) til 30/12 3 Bøvling Fjord (OA) og 30/12 3 Vest Stadil fjord (OA).

Månedsfordeling:

Jan	Feb	Mar	Apr	Maj	Jun	Jul	Aug	Sep	Okt	Nov	Dec
300	195	195	350	295	469	369	195	317	149	86	72
Total: 3.112		Indsendere: 19			Lokaliteter: 38		Observationer: 274				

Hvid stork (*Ciconia ciconia*): 01340

Bare 7 iagttagelser af måske 6 fugle. Alle iagttagelser nævnes: 11/4 1 Hagebro (JB), 14/4 1 Hodsager (EØ) fløj højt i retning af Tvis kl 17.00, 15/4 1 Tvis (EØ) Munkbro dambrug kl 15.00 - 15.30, sandsynligvis samme fugl som 14/4. 3/5 2 ved Ikast (BD) gik på en økologisk dyrket mark, fuglene parrede sig, ingen af dem var ringmærket. 14/5 1 Ringkøbing (SEP) trak mod nord kl 11.20, 14/6 1 Gjellerup v/Herning (UCV), 6/10 1 Kloster (EE) gik til overnatning på skorsten, forlod stedet dagen efter kl. 07.45. Det var alt!!

Skestork (*Platalea leucorodia*): 01440

Igen tilbage til få iagttagelser efter to "kanonår" i 1996 og 1997 med henholdsvis 13 og 14 iagttagelser. I 1998 kun 4 iagttagelser af 4 fugle, deraf sandsynligvis samme fugl 5/5 og 16/5 på Tipperne. Alle iagttagelser nævnes: 30/3 1 Værnengene (OA, HKN), 5/5 1 2k Tipperne (T), 16/5 1 2k Tipperne (T) og 2/6 1 2k Værnengene (SEP) sammen med sølvhejre.

Chileflamingo (*Phoenicopterus chilensis*): 01471

Alle iagttagelser nævnes: 5/1 1 Klægbanken (KEK), 14/1 1 Bøvling fjord (OA), 11/3 1 Fjandø (OA), 21/6 1 Fjandø (KEK)

Europæisk Flamingo (*Phoenicopterus ruber roseus*): 01470

2/6 1 Fjandø (OA), med brækket vinge. Se nedenunder.

Flamingo sp. (*Phoenicopterus sp.*): 01481

Alle iagttagelser nævnes: 6/4 1 Fjandø (JC), 26/4 1 Fjandø (BC), 2/5 1 Nissum fjord (EØ) havde brækket vinge, gik 400 meter fra land, var meget lyserød, 9/9 1 Nissum fjord (T), 30/9 Nissum fjord (T)

Knopsvane (*Cygnus olor*): 1520

Der er i 1998 talt 22007 knopsvaner ved 351 observationer fordelt på 60 lokaliteter. Over 80% af de talte fugle er registreret på de 10 nedenfor nævnte lokaliteter. Månedsmax fordeler sig over året som følger:

	JAN	FEB	MAR	APR	MAJ	JUN	JUL	AUG	SEP	OKT	NOV	DEC
Geddal Enge	11	22	20	11	40	61	35	26	28	30	41	10
Sønderlem Vig	27	38	27	27	27	84	33	27	65	55	46	31
Harboøre Tange	340	308	373	194	24	240	12	8	62	550	585	878
Klægbanken	65	7	22	-	160	-	-	594	237	23	16	33
Tipperne	38	30	105	75	74	77	30	133	138	185	12	-
Høje Sande	3	2	-	53	29	29	15	32	8	44	32	42
Skjern Enge	23	34	80	125	87	-	-	156	-	-	-	46
Stadil Fjord	-	35	37	44	20	-	-	131	328	470	-	19
Vest Stadil Fjord	-	63	60	48	70	42	-	59	30	25	39	40
Bøvling Fjord	171	-	-	69	-	-	63	169	192	314	-	-

Andre lokaliteter med store enkelt observationer er 27/7 440 Haurvig Grund (OA) samt 9/9 og 30/9 Nissum Fjord 291 og 313 (T). Antallet af rastende fugle er tilsyneladende lidt højere end i 1997 og de foregående år.

Der er i alt registreret 26 ynglepar fordelt på 13 lokaliteter med i alt 64 pull. Flest ynglepar er registreret ved Sønderlem Vig og på Harboøre Tange med 5 par hvert sted og henholdsvis 19 og 6 pull. Dernæst følger Skjern å-munding med 3 ynglepar og 7 pull., Geddal Enge med 3 ynglepar og 14 pull. og Høje Sande med 2 ynglepar. Der er registreret lidt flere ynglepar end de 3 foregående år men under tilværelsen fra 1992-94. 6/8 har (T) angivet at der ikke var ungfugle på Klægbanken. Da knopsvanen tilsyneladende ikke registreres og afrapporteres konsekvent fra de mange små lokaliteter rundt i amtet, er det ikke muligt at vurdere ynglebestandens udvikling.

Månedsfordelingen for alle indsendte iagttagelser:

JAN	FEB	MAR	APR	MAJ	JUN	JUL	AUG	SEP	OKT	NOV	DEC	i alt
1624	776	1153	1491	980	634	935	2059	2720	4315	2434	2891	22007
Total: 22.007		Indsendere: 26			Lokaliteter: 60		Observationer: 364					

[Sortsvane] (*Cygnus atratus*): 1521

Kun 1 observation af en fugl 21/2 Skjern Enge (JC).

Pibesvane (*Cygnus columbianus bewickii*): 1530

I år med meget få pibesvaner og ingen store observationer. Kun 80 observationer med i alt 3779 fugle, det laveste antal obs siden 1985. Bemærkelsesværdigt er det, at den største flok i år kun er på 205 fugle - 11/1 Plet og Sønderholm Enge (JN). Årsfordelingen viser at der i januar og februar var flere obs end de foregående år, mens især oktober og til dels marts og december ligger langt under tilsvarende tal fra 96 og 97.

Antal obs pr. år og max obs fra de sidste 10 år:

År:	1989	1990	1991	1992	1993	1994	1995	1996	1997	1998
Antal:	12642	8242	19450	14058	26545	8579	6476	4245	5788	3779
Max:	791	1150	2000	1159	4000	1091	1500	1200	1300	205

Månedsmax for de vigtigste lokaliteter fremgår af nedenstående oversigt.

	JAN	FEB	MAR	APR	MAJ	JUN	JUL	AUG	SEP	OKT	NOV	DEC
Indfjorden	173	-	-	-	-	-	-	-	-	-	-	-
Dejbjerg	20	2	-	-	-	-	-	-	-	-	-	-
Nees	114	39	-	-	-	-	-	-	-	-	-	-
Stuvholm	168	191	-	-	-	-	-	-	-	-	-	-
Møborg	-	17	-	-	-	-	-	-	-	-	-	-
Tim	-	-	11	-	-	-	-	-	-	-	-	-
Plet/Sønderholm E.	205	-	-	-	-	-	-	-	-	-	-	-
Vest Stadil Fjord	16	-	9	-	-	-	-	-	9	-	11	-
Værnengene	-	-	32	-	-	-	-	-	44	-	15	-
Sønderlem Vig	-	12	31	-	-	-	-	-	-	-	-	-
Geddal	-	-	-	-	2	-	-	-	66	-	-	-
Bøvling Fjord	-	-	-	-	-	-	-	-	159	2	-	-
Klægbanken	-	-	-	-	-	-	-	9	11	-	-	-
Gammelgabsøerne	-	-	-	-	-	-	-	-	18	-	-	-
Stadil Fjord	-	-	-	-	-	-	-	-	17	-	-	-
Tipperne	-	-	-	-	-	-	-	-	150	-	35	-
Høje Sande	-	-	-	-	-	-	-	-	50	35	-	-
Søby Sø m.v.	-	-	-	-	-	-	-	-	9	46	-	-
Nissum Bredning	-	-	-	-	-	-	-	-	-	18	-	-
Skjern Eng	-	-	-	-	-	-	-	-	-	18	-	-
Månedsmax for alle indsendte iagttagelser:	1164	501	143	-	2	-	-	8	1318	534	109	3779

Andelen af ungfugle (%) har siden 1980/81 varieret som vist nedenfor. Tilsyneladende topper den med 5-7 års mellemrum.

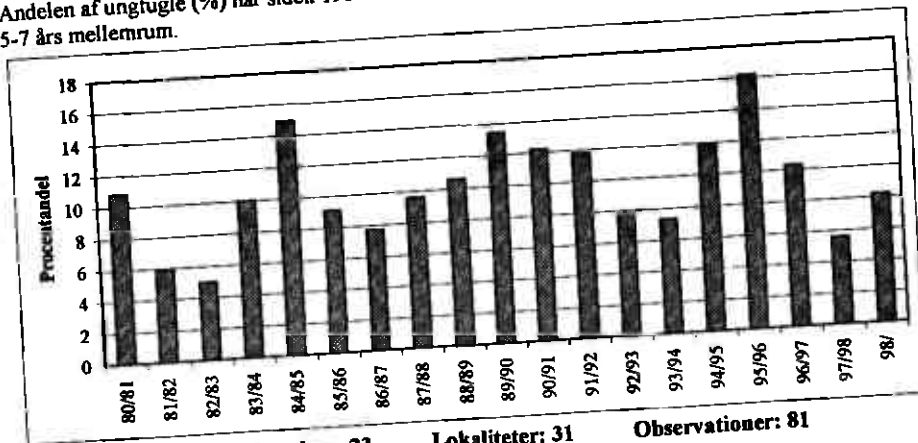

Total: 3.779 Indsendere: 23 Lokalteter: 31 Observationer: 81

Sangsvane (*Cygnus cygnus*): 1540

Der er i 1998 set i alt 11618 sangsvaner. Dette er det næsthøjeste antal obs de sidste 5 år kun overgået af 1996 og ca. det dobbelte af 1995. Månedsfordelingen er præget af høje tal i januar og februar, hvorefter de fleste fugle har forladt amtet meget tidligt. Kun 5% af alle observationer i foråret ligger efter den 22/2 196 og 97 var de tilsvarende datoer den 30/3 og 5/3. De sidste forårsfugle er 17/4 2 og 22/2 196 og 97 var de tilsvarende datoer den 30/3 og 5/3. De sidste forårsfugle er 17/4 2 og 22/2 196 og 97 var de tilsvarende datoer den 30/3 og 5/3. De sidste forårsfugle er 17/4 2 og 22/2 196 og 97 var de tilsvarende datoer den 30/3 og 5/3. De sidste forårsfugle er 17/4 2 og 22/2 196 og 97 var de tilsvarende datoer den 30/3 og 5/3.

Månedsmax for de vigtigste lokaliteter fremgår af, nedenstående oversigt.

	JAN	FEB	MAR	APR	MAJ	JUN	JUL	AUG	SEP	OKT	NOV	DEC
Bøvlingbjerg	140	-	-	-	-	-	-	-	-	-	-	-
Nabyl Sø	211	-	-	-	-	-	-	-	-	-	-	21
Horris Hele	140	-	-	-	-	-	-	-	-	-	-	34
Plet/Sønderholm I.	59	-	-	-	-	-	-	-	-	-	-	28
Helligård Ådal	61	43	-	-	-	-	-	-	-	-	-	186
Skjern Enge	111	84	-	-	-	-	-	-	-	-	-	-
Bøvling	140	83	-	-	-	-	-	-	-	-	-	-
Tvin	10	41	-	-	-	-	-	-	-	-	-	-
Møborg	65	78	-	-	-	-	-	-	-	-	-	-
Nees	216	20	-	-	-	-	-	-	-	-	-	-
Dejbjerg	101	187	-	-	-	-	-	-	-	-	-	-
Pallisbjerg Enge	-	110	-	-	-	-	-	-	-	-	-	-
Stadilø	-	212	-	-	-	-	-	-	-	-	-	-
Stauning	-	257	-	-	-	-	-	-	-	-	-	-
Velling Mærsk	-	37	28	-	-	-	-	-	-	-	-	-
Simmelkær	-	31	24	-	-	-	-	-	-	-	-	-
Landting ådal	-	69	33	-	-	-	-	-	-	-	-	-
Halkær Enge	-	103	17	-	-	-	-	-	-	7	77	93
Geddal Enge	6	-	-	-	-	-	-	-	-	9	124	185
Sønderlem Vig	230	188	11	-	-	-	-	-	-	10	68	295
Vest Stadil Fjord	333	102	20	-	-	-	-	-	-	50	-	272
Stadil Fjord	-	-	-	-	-	-	-	-	-	-	-	-

Månedsfordelingen for alle indsendte iagttagelser:

	JAN	FEB	MAR	APR	MAJ	JUN	JUL	AUG	SEP	OKT	NOV	DEC	i alt
	3964	3795	274	4	2	-	-	-	-	160	1007	2413	11618
Total:	11.618												
	Indsendere: 28			Lokaliteter: 60				Observationer: 196					

Skovsædgås (*Anser f. fabalis*): 01570

Det ringeste år i årsrapportens historie med 9/1 1 Værmengene (OA) som eneste iagt.

Tundrasædgås (*Anser f. rossicus*): 01571

Et pient år for arten, der jævnligt ses med enkelte fugle blandt flokke af Kortnæbbede Gæs langs vrækysten. Som normalt sås langt de fleste i første halvårs "gåseseason". Årets første blev set 2/1 med 2 på Værmengene (OA,HKN) og herefter sås der enkelte fugle på mange af de kendte gæselokaliteter, fra Værmengene/Bjerregård i syd til Harboøre tange i nord. Forårets sidste blev set 26/4 med 1 Vest Stadil fjord (EE) og 1 Bøvling fjord (OA). Oftest blev der fundet 1-2 individer, men max-tallet blev set 14/1 med 6 Vest Stadil fjord (OA). Samme lokalitet havde 21/2 5, 23/2 5 og 6/3 4 fugle (OA). Andre "større" tal blev 9/1 4 Værmengene, 3/2 3 Høvsøre og 3 Skjern enge, 10/3 3 Holmsland og endelig 17/4 3 Bøvling klit (OA,HKN,KEK,PAK). Fra andet halvår var der ialt 3 obs.-dage i perioden 22-30/12 med 4-5 fugle per dag ved Vest Stadil fjord (OA,HKN).

Månedsfordeling:

	Jan	Feb	Mar	Apr	Maj	Jun	Jul	Aug	Sept	Okt	Nov	Dec
	35	26	23	11	0	0	0	0	0	0	0	14
Total:	109											
	Indsendere: 7			Lokaliteter: 19				Observationer: 59				

Sædgås (*Anser fabalis fabalis/rossicus*): 01570

I Sandeviften 1/98 og 2/98 blev bestemmelsen af h.h.v. Skov- og Tundrasædgås behandlet og måske er det grunden til et meget lavt antal ubestemte Sædgæs i år. Fra foråret var der 4 obs.-dage med 1-2 fugle ved Vest Stadil fjord (EE,OA), 22/2 1 Bøvling Klit (EØ) og årets største obs. 25/1 4 Plet enge-Sønderholm enge (AKV). Sidste halvår nåede lige af få en obs. d. 30/12 med 1 Vest Stadil fjord (OA).

Månedsfordeling:

	Jan	Feb	Mar	Apr	Maj	Jun	Jul	Aug	Sept	Okt	Nov	Dec
	7	2	1	0	0	0	0	0	0	0	0	1
Total:	11											
	Indsendere: 4			Lokaliteter: 3				Observationer: 8				

Kortnæbbet Gås (*Anser brachyrhynchus*): 01580

Amtets gæselokaliteter langs kysten og omkring fjorderne husede igen hovedparten af Svalbards Kortnæbbede Gæs. Mere udsædvanligt var månedsfordelingen, hvor årets første 2 måneder samt oktober og december blev de klart største. Normalt er april den største måned. Det høje sumtal i januar og februar skyldes en kombination af relativt mange gæs for tidspunktet og en mere intensiv optælling end i april. Derimod er flokstørrelserne fra oktober og specielt december ekceptionelt store, med Vest Stadil fjord som den suverænt største lokalitet. Der var gæs i amtet fra årets første dag med ca. 2000 Skjern enge (JC) og frem til maj, hvor 8/5 3000 Skjern enge (MBA) og 26/5 200 Harboøre tange (JBU) var forårets sidste flokke, mens 28/5 1 Lippeme (T) og 31/5 1 Bøvling fjord (OA) var de sidste eftermalere.

Forårets månedsmax.-tal fra de største lokaliteter (>2500):

	Jan	Feb	Mar	Apr
Værmengene	5/1 5400	8/2 800	5/3 120	20/4 61 (OA,T)

Skjern enge	25/1 5000	3/2 3500	18/3 3000	23/4 1200 (KEK,ET,OA,MBA,JC) (EE,KEK)
Sandene, Ringk. fjord	31/1 500	-	10/3 3000	4/4 2800 (KEK,OA)
Velling mærsk	-	-	19/3 500	16/4 10000(OA,KEK,HRS)
Vest Stadil fjord	14/1 3000	21/2 6300	28/3 7500	- (OA,KEK)
Stadil ø	27/1 107	22/2 5000	8+9/3 2500	16/4 1748 (OA,AKV,HRS)
Nissum fjord	21/1 5000	22/2 3545	11/3 1630	- (OA)
Høvsøre	28/1 3500	3/2 3900	-	- (OA)
Pallisbjerg	-	10/2 4900	-	- (AKV,V)
Harboøre tange	18/1 965	15/2 4500	15/3 155	17/4 2014

I andet halvår kom den første iagtt. 27/8 med 1 på Værnengene (JBU) og muligvis var samme fugl 8/9 på Tipperne (T). De første flokke blev set 19/9 med 980 Tipperne og 50 Vest Stadil fjord (T,EØ,OO) og det var niveauet måneden ud. Fra starten af oktober blev Vest Stadil fjord næsten enerådende med flg. kæmpetal: 3/10 15000, 7/10 27000, 18/10 11000, 20/10 6000 og 31/10 8180 (OA,KEK,DMU,GTA). Den eneste anden obs. >300! var 16/10 6500 sydtræk Tipperne (T). I november var der kun én større rasteobs. med 15/11 2500 Vest Stadil fjord (KEK), mens der 19/11 med 905 sydtræk. over Tipperne (T,OA) igen forsvandt fugle ud af amtet. Iøvrigt kan der nævnes i perioden 11-28/11 at 1-2 Kortnæbbede Gæs blev set inde ved Sønderlem vig (HRS,LN). Alt tegnede således til en normal afslutning på året med de fleste gæs placeret i Holland, men helt ekceptionelt kom der igen meget store tal i sidste halvdel af december. 21/12 5500, 22/12 5800, 24/12 9500 (KEK,OA) alle ved Vest Stadil fjord. Årets sidste dage var der <500 gæs ved Vest Stadil fjord, men til gengæld et par større flokke på flg. lokaliteter: 26/12 1175 og 29/12 4001 Harboøre tange (V), samt årets sidste obs 30/12 med 3500 Husby (OA).

Månedsfordeling:

	Jan	Feb	Mar	Apr	Maj	Jun	Jul	Aug	Sept	Okt	Nov	Dec
	77176	76348	43234	28297	0	0	0	1	1596	75108	4319	32023
Total:	342.611			Indsendere: 24			Lokaliteter: 36			Observationer: 249		

Almindelig Blisgås (*Anser albifrons albifrons*): 01590

Alle årets iagtt. stammer fra fund blandt Kortnæbbede Gæs på de kendte gåselokaliteter med lang hovedparten i årets første måneder. Antalmæssigt er årets sum lidt større end normalt, men der er ikke tale om større flokkestørrelser end normalt. Baggrunden er nok de relativt intensive gåsestudier først på året. Årets første blev set 5/1 3 Værnengene (OA) og forårets sidste blev set 8/5 med 1 Vest Stadil fjord og 1 Skjern enge (OA,MBA). I den mellemliggende periode var de fleste iagtt. af 1-2 fugle på en lang række gåselokaliteter. Kun Værnengene havde regelmæssigt >10 fugle med følgende max.-tal: 22/1 39, 4/2 26 og 19/3 28 alle Værnengene (OA/T). Iøvrigt kun få "større" iagtt. med bl.a. 21/1 som en "stor dag", således sås 7 Bjerregård, 8 Bøvling fjord og 12 Fjand grønne og holme (OA). Ved Nissum fjord var der også 24/1 en lille flok på 8 ved Færgen og 3/2 ved Nees (OA), mens 26/1 bød på 7 et stykke mod syd ved Bork (OA). Herefter var det først i april, at der igen var mere end en håndfuld væk fra Værnengene med 4/4 8 Velling mærsk og 9/4 6 Skjern enge (OA). I sidste halvår sås den første 30/9 med 1 Vest Stadil fjord (OA), mens de eneste obs af mere end et eks. blev 10/10 4, 16/10 3 og 18/10 3 alle ved Vest Stadil fjord (OA,GTA). Ellers er der kun at nævne, at der i perioden 4/10 - 12/10 blev set 1 ved Geddal enge/Sønderlem vig, der efterhånden kan regnes som amtets "indlands" gåsested (HRS,LN,GTA).

Månedsfordeling:

	Jan	Feb	Mar	Apr	Maj	Jun	Jul	Aug	Sept	Okt	Nov	Dec
	198	130	143	19	4	0	0	0	1	15	0	4
Total:	514			Indsendere: 15			Lokaliteter: 20			Observationer: 75		

16

Grønlandsk Blisgås (*Anser a. flavirostris*): 01591

En enkelt iagtt. den 15+17/4 af 1 ad. Bøvling klit (Preben Clausen,PAK, begge DMU). Seneste fund af racen i amtet var tilbage i 1994, hvor en flok på 10 rastede ved Bøvling klit.

Dværggås (*Anser erythropus*): 01600

Denne lille adrætte gås er det senest årti set hyppigere i Danmark efter opfostring og udsætninger i Svensk og Finsk Lappland. Arten er således taget af SU-listen og efter 2 blanke år i amtet blev der set min. 5 eks. i '98.

I foråret sås 12/4 en flok på 4 stk. på Harboøre tange (Stefan Pihl,DMU).

Fra oktober er der 5 obs.-dage af formodentlig det samme individ: 3+4+7 1 ad. ved Vest Stadil fjord (OA,CH,DMU) samt 12/10 1 Stadilø (RA).

Grågås (*Anser anser*): 01610

Ifter et meget normalt forår, bød efteråret på flere obs i sep-okt end normalt. Dog var efterårets flokkestørrelser lidt mindre end de seneste års høje niveau. Grågæssene sås, som normalt, med langt de største forårsagt. fra Værnengene/Tipperne, mens sensommerens og efterårets store flokke er mere spredt på de store gåselokaliteter ved fjorderne. Fra limfjordsområdet Geddal enge/Sønderlem vig er der kommet et stort materiale fra hele året, men kun hovedpunkterne nævnes her, idet der kan henvises til en grundig artikel om områdets Grågæs i 90'erne (inkl.98) i *Sandeviften 4/98*.

Årets første større flok blev set 13/1 med 131 Værnengene og lokaliteten havde følg. månedsmax.-tal: 25/1 140, 22/2 365, 19/3 561 og 9/4 210 (OA,MBA,T). Den 13/4 var der dog hele 1069 på det nærliggende Tipper-reservat (T) som forårets absolutte max.-tal.

De største tal fra Limfjordsområdet blev 30/3 128 Sønderlem vig (PP,SJ) og 16/5 108 Geddal enge (HRS,LN). Ingen andre lokaliteter havde flokkestørrelser i nærheden af 100.

Limfjordsområdet stod for hovedparten af midsommerens iagtt. med ca. 60 fugle fast i området, hvoraf der 7/5 var 10 y-par med ialt 40 pull. Geddal enge (HRS). 4/6 taltes 2 y-par med 8 pull. ved Sønderlem vig (HRS), men det er uvist om der evt. var gengangere i disse to tal. Den eneste anden yngleoplysning var fra 23/4 med 2 y-par med ialt 11 pull. på Værnengene (MBA).

Fra ult. juli kom der så småt gang i fældnings/efterårstrækket med 27/7 120 Værnengene og 194 Tipperne (MBA,T). Det hele kulminerede ult. august - med. september med følgende max.-tal:

20/8 1500 Vest Stadil fjord, 24/8 1800 Bøvling fjord, 4/9 1339 Tipperne og 24/8 292 Geddal/Sønderlem vig (KEK,T,HRS).

At det ikke var alle gæs, der forlod landet i løbet af september, illustreres af et sent max.-tal fra d. 27/9 med 610 på Klægbanken (T), og selv i oktober var der store flokke med fx. 12/10 609 Bøvling fjord (T) og 18/10 600 Vest Stadil fjord (GTA). Den 11/11 kom årets sidste store tal med 506 på Tipperne (T), mens der samme dag stadig var 113 ved Sønderlem vig (HRS).

I herefter forsvandt gæssene hurtigt og i december var der kun 2 iagtt. med 24/12 6 Vest Stadil fjord (OA) som den sidste.

Månedsfordeling:

	Jan	Feb	Mar	Apr	Maj	Jun	Jul	Aug	Sept	Okt	Nov	Dec
	531	1474	2445	2047	474	210	968	7443	9864	6237	1253	7
Total:	32.923			Indsendere: 25			Lokaliteter: 24			Observationer: 246		

[Indisk Gås] (*Anser indicus*): 01620

Selvom der ikke er meget håb om en trægæst fra Asien, skal der alligevel nævnes årets iagtt., der blev fordelt på 3 lokaliteter.

Sønderlem vig/Geddal enge: 3/1-31/5 25 obs.-dage samt 9/8-16/11 16 obs.-dage af 1 eks. (PP,SJ,LN,UCV,GTA,HRS,HWJ,GTW,GM,ET).

Harboøre tange: 27/4 2 eks. (PAK,KKN).

Vest Stadil fjord: 20/9-4/10 5 obs.dage af 1, samt 10+18/10 2 eks. (EE,KEK,OA,GTA).

[Snegås] (*Anser caeruescens*): 01630

I lighed med de foregående år blev der fundet 2-3 Snegås blandt flokkene af Kortnæbbede Gæs. Sandsynligvis er der tale om forvildede fugle fra Europa's parker og ikke fra Amerika's tundra. Alle forårets 22 obs.-dage i perioden 4/1-8/5 drejede sig om 2 fugle sammen. For det meste ved Vest Stadil fjord, men ind imellem også på andre lokaliteter som Værmengene, Halkær enge, Bøvling klit og Skjern enge (EE,ET,OA,KEK,MBA,JC,BC,HKN). I andet halvår sås 3+10/10 og igen 22-26/12 2 stk. ved Vest Stadil fjord (OA,SEE,KEK,BC,EØ). Den 29/12 var de nok samme 2 fugle på Harbøre tange (V), mens der i perioden 2-11/11 var et tredje individ på Tipperne (T).

Canadagås (*Branta canadensis*): 01660

Vinterfuglen blandt gæssene gik noget tilbage antalmæssigt efter en række meget flotte år. Året startede ellers flot 1/1 med 100 træk. SØ ved Stadil fjord (SEP), men det blev så også årets største iagtt. Bortset fra enkelte spredte småflokke <10 fugle havde amtet kun to lokaliteter med regelmæssige iagtt. fra årsskiftet og frem til med. marts. Begge steder var der oftest 25-40 fugle, med flg. max.-tal: 9/2 47 Sønderlem vig/Geddal enge (HRS) og 18/2 51 Stavsholm/Harbøre tange (OA,KEK).

Af øvrige iagtt. kan blot nævnes 4 iagtt. i perioden 19/1-9/2 af 1 af de små racer *minima/hutchinsii* i Bøvling fjord-området (OA).

Fra april og maj var der kun ganske få obs. af enkelte fugle, mens der fra ult. juni til ult. juli holdt 9 fugle til i Veserne (PAK,OA,MJH). I samme periode og frem til med. nov. var der 3 stk. ved Sønderlem vig/Geddal enge (HRS,LN,HWJ,GTA,GTW,PP,SJ,UCV).

Midt på efteråret var der en større flok d. 13/9 med 35 Bøvling fjord (OA). De næste flokke dukkede op 18/11 13 Vest Stadil fjord (OA) og 19/11 11 Tipperne (T). Samtidigt kom der igen flere fugle til Stavsholm og Sønderlem vig, der resten af året igen blev de eneste faste vinterrasteplasser i amtet. Max.-tallene blev 25/11 30 Stavsholm/Plet enge (V) og 4+5/12 36 Sønderlem vig (LN). Den eneste anden lokalitet med en 2-cifret iagtt. var 2/12 29 Vest Stadil fjord (KEK).

Månedsfordeling:

Jan	Feb	Mar	Apr	Maj	Jun	Jul	Aug	Sept	Okt	Nov	Dec
399	419	129	4	4	25	21	16	38	9	166	233
Total: 1.463			Indsendere: 20			Lokaliteter: 23			Observationer: 97		

Bramgås (*Branta leucopsis*): 01670

Igen et flot år på det høje niveau vi har været vant til de sidste par år. Det var igen de store fjord- og kystnære lokaliteter, der husede hovedparten af året Bramgås. Trods et lidt hurtigere borttræk i slutningen af april og ingen sommeriagtt. blev årets sum alligevel lidt højere end 97 s.

Allerede 2/1 var der 635 på Værmengene (OA) og gennem foråret var der flg. månedsmax.-tal på de største lokaliteter:

	Jan	Feb	Mar	Apr
Værmeng/Tipperne	25/1 1500	26/2 800	29/3 2250	8/4 3184 (MBA,JC,JHK,T)
Skjern enge	25/1 500	-	30/3 200	(KEK,MBA)
Vest Stadil fjord	18/1 130	22/2 400	10/3 1750	19/4 1000 (EE,KEK,OA)
Nisum fjord	14/1 370	22/2 677	22/3 1230	19/4 775 (OA,AKV,IN)
Harbøre tange	18/1 23	15/2 225	29/3 110	17/4 617 (AKV,V)

Som afslutning på foråret var der 7/5 700 og 8/5 250 på Skjern enge (JC,MBA).

De næste iagtt. kom 27/9 2 Klægbanken (T) og 30/9 85 Haurvig + 87 Fjand grønne (OA,T). Allerede 6/10 var der hele 1211 på Tipperne (T) og frem til ult. november var der ca. 1200 Bramgås i området (T,HRS,LN). De var dog svundet ind d. 29/12 til 400 på Værmengene (MBA).

I årets sidste halvdel var der kun en anden lokalitet med >100 fugle. De største tal blev 25/10 400, 15/11 250, 22/12 250 og endelig som årets sidste 30/12 1000 alle Vest Stadil fjord (GTA,EØ,KEK,OA).

Månedsfordeling:

Jan	Feb	Mar	Apr	Maj	Jun	Jul	Aug	Sept	Okt	Nov	Dec
5616	5089	19647	9064	1170	0	0	0	174	2520	2615	2035
Total: 47.930			Indsendere: 19			Lokaliteter: 19			Observationer: 111		

Knortegås (*Branta bernicla*): 01680

I langt de fleste Knortegås blev racebestemt og behandles separat nedenfor. Generelt er der størst sandsynlighed for Mørkbugede i den sydlige del af amtet, mens de Lysbugede ses ved Nisum fjord og Limfjords-området. Helt sikker kan man dog aldrig være, og det er stadig dragtkendetegn og ikke lokalitet, der bør give racebestemmelsen.

Forårets ubestemte Knortegås kom mest fra den sydlige del af Ringkøbing fjord, med 29/3 250 Tipperne og 15/4 475 Nymindestrømmen som de største obs (MBA). Omkring afrejsen i maj var der 16/5 20 ved Klægbanken (ET).

Fra amtets nordvestlige hjørne var der 31/3 200 Harbøre tange (JBU) og midt på sommeren 2 iagtt. h.h.v. 23/6 og 16/7 af 1 fugl ligeledes Harbøre tange (KKN). Endelig var der i november op til 50 ubestemte Knortegås i området (JBU,V).

Månedsfordeling:

Jan	Feb	Mar	Apr	Maj	Jun	Jul	Aug	Sept	Okt	Nov	Dec
0	0	450	857	20	1	1	0	0	0	62	0
Total: 1.391			Indsendere: 5			Lokaliteter: 5			Observationer: 12		

Mørkbuget Knortegås (*Branta b. bernicla*): 01681

Et meget normalt år, hvor det kun var i marts-maj at større flokke blev set. Traditionen tro var det den sydlige del af Ringkøbing fjord, der stod for langt hovedparten af årets Mørkbugede.

Året startede 1/1 med 1 juv. blandt Kortnæbbede Gæs på Skjern enge (JC) og frem til med. marts sås enkelte gange nogle få Knortegås på amtets kendte gæselokaliteter. Først 18/3 indfandt den første flok sig med 321 på Tipperne (T). Frem til med. maj turnerede gæssene rundt mellem Tipperne, Nymindestrømmen, Bjerregård og Holmsland klit. De største tal blev 24/3 615 Bjerregård (OA,HKN), 16/4 800 Nymindestrømmen (HRS) og 16/5 1321 Tipperne (T). Sidstnævnte obs. blev forårets næstsidste, kun 31/5 4 Tipperne (T) var senere.

Kun to iagtt. fra en anden forårslokalitet var >10, da der 17/4 var 26 og 11/5 105 på Harbøre tange (V,KKN).

I perioden 16/6-22/7 var der op til 4 oversomrende fugle i Harbøre-området (V,KKN,JBU,AKV). Efterårstrækket startede 10/9 med 1 syd ved Krylen (OA,JHJ), men der blev ikke noteret noget større træk ved havet. Den næste iagtt. kom 23/9 med 8 på Tipperne (T) og frem til med. nov. var der enkelte iagtt. af få fugle på kendte gæselokaliteter. Eneste stationære var i perioden 15/10-11/11 1 fugl Geddal enge (LN,HRS,GTW), mens max.-tallet kom 28/10 med 12 Harbøre tange (AKV).

Den eneste december iagtt. var 26/12 6 Harbøre tange (OA).

Månedsfordeling:

Jan	Feb	Mar	Apr	Maj	Jun	Jul	Aug	Sept	Okt	Nov	Dec
10	2	1631	2396	1570	3	9	0	32	50	9	6
Total: 5.718			Indsendere: 16			Lokaliteter: 18			Observationer: 49		

Lysbuget Knortegås (*Branta b. hrota*): 01682

Et middelår for arten, der er i amtet mest kendes fra et par faste rasteplasser ved Nisum fjord og Harbøre-området. Normalt kan der tælles flokke på omkring 1000 gæs i løbet af foråret, en som det fremgår af nedenstående tabel nåede tallene ikke så højt i '98.

	Jan	Feb	Mar	Apr	Maj
Harboøre	21/1 743	17/2 760	15/3 451	17/4 352	20/5 395 (V,OA)
Nissum fjord	19/1 180	22/2 540	-	26/4 350	3/5 365 (OA,AKV)

Væk fra disse områder var der kun to iagt.: 18/1 1 Vest Stadil fjord og 2/2 1 Skodbjerge (OA).
 Forårets sidste fugle blev 25/5 222 Harboøre tange og 31/5 8 Bøvling fjord (OA).

Der var enkelte sommer iagt. fra Harboøre med 22/7 3 som største antal (AKV).
 De Lysbugede vendte retur fra Svalbard (og Grønland!) i starten af september, med 6/9 6 i Limfjorden ved Sønder Lem vig som de første. Den 9/9 stod der 68 ved Nissum fjord (T) og i dagene 10-13/9 trak ialt 446 syd og 3 nord ved Nørre Lyngvig (ASF,ALB,OA,JHJ,KEK).
 Herefter var det kun Harboøre-området, der fast havde rastende fugle med følg. månedsmax. -tal.

	Sep	Okt	Nov	Dec
Harboøre	12/9 160	12/10 102	13/11 255	29/12 240 (V)

Sidstnævnte obs. blev også årets sidste og uden for Harboøre-området var der i dec. kun een iagt. 13/12 af 2 i Venø bugt ud for Volstrup (OA).

Månedsfordeling:		Jan	Feb	Mar	Apr	Maj	Jun	Jul	Aug	Sept	Okt	Nov	Dec
Total: 11.689		3115	1969	1050	999	2307	1	4	0	788	281	483	692
Indsendere: 19		Lokaliteter: 14											
		Observationer: 64											

Rødhalsed Gås (*Branta ruficollis*): 01690
 Fra SU er amts 9 fund godkendt. Iagt. blev gjort 19/9 da 1 ad. rastede ved Vest Stadil fjord (TK).
 Samme dag sås fuglen også blandt 200 Grågæs ca. 2 km vest for Stadil by (JB).

Gravand (*Tadorna tadorna*): 01730
 Trods rekordmange indsendere og lokaliteter, blev 1998 det næstdårligste i de sidste 6 år.
 Største vinterforekomster blev 14/1 404 Bøvling fjord (OA) og 18/1 245 Plet enge/Sønderholm Enge (AKV).
 Forårstrækrets maxtal på forskellige lokaliteter blev: 9/3 646 Tipperne (T), 15/3 407 Harboøre tange (V), 17/3 109 Geddal enge (HWJ) og 22/3 185 Bøvling fjord (OA).
 Yngleoplysning: 20-25 par er set på 6 lokaliteter flest 1/6 6 par Harboøre tange (LAO), 16/6 4-5 par Geddal enge (HRS) og 15/7 3-5 par Høje Sande (TM).
 Fædningstrækket startede med 31/5 760 Bøvling fjord (OA), 8/6 380 Tipperne (T) og siden sås kun antal over 100 på 4 lokaliteter i juni/juli.
 I efteråret er de største rastetal 19/9 461 Tipperne (T), 30/9 377 Nissum fjord (T), 1/11 265 Plet enge/Sønderholm enge (AKV) og 25/11 347 Harboøre tange (V).

Månedsfordeling:		Jan	Feb	Mar	Apr	Maj	Jun	Jul	Aug	Sep	Okt	Nov	Dec
Total: 16.051		2037	840	2313	1375	1873	1103	1741	532	2299	728	1104	106
Indsendere: 26		Lokaliteter: 48											
		Observationer: 255											

[Mandarinand] (*Aix galericulata*): 01780
 3-5 eksemplarer af denne kategori E fugl fra 2 observatører. Den 28/3 1 par i en have i Hodsager (EØ) og igen 23/4 1 par i Ådalen ved Hodsager (EØ) samt 21/4 1 ♂ Tipperne (T).

Pibeand (*Anas penelope*): 01790
 For tredje år i træk lå antallet af Pibeænder under 40.000, det er langt under årene 93-95. Årsagen til dette skal findes i den ændrede slusepraksis i Hvide Sande, den øgede saltholdighed gør at fædegrundlaget forsvinder i Ringkjøbing Fjord.
 De største tal fra foråret blev: 22/2 850 Værmengene (OA), 9/3 1303 Tipperne (T), 15/3 1550 Harboøre tange (V), 17/3 760 Sønderlem vig (HWJ,HRS) og 30/3 307 Geddal enge (PP,SJ).

Der er set oversomrende fugle på følgende lokaliteter: Geddal enge, Tipperne, Skjern å-mundingen, Værmengene. Ved Poldene i Nymindestrømmen er der set en hun kraftigt ungevarslende samt en han tilstede, ny ynglefugl for amtet!
 Efterårstrækket starter omkring 1 september og der ses: 6/9 200 Klægbanken (ET) og 6/9 430 Geddal enge (HRS,LN).

De største tal blev: 30/9 1679 Nissum fjord (T), 2/10 3684 Tipperne, 15/10 1571 Geddal Enge (LN) og 1/11 1510 Harboøre Tange (AKV).

Månedsfordeling:

Jan	Feb	Mar	Apr	Maj	Jun	Jul	Aug	Sep	Okt	Nov	Dec
1455	3114	5859	3067	164	266	212	488	8598	12323	3436	692
Total: 39.674			Indsendere: 25			Lokaliteter: 26			Observationer: 147		

Knarand (*Anas strepera*): 01820

1998 blev det næstbedste år siden 1993 med rekordmange indsendere.

De første fugle ses midt i Marts: 11/3 1 par Fjandø (OA) og 19/3 2 ♂ + 1 ♀ Poldene v/Skjern Å-mundingen (TM).

De største tal i foråret forekommer: 22/4 6 Tipperne (T) 26/4 3 par + 1 ♀ Høje Sande (TM), 3/5 Poldene v/Skjern å-mundingen (TM) og 9/5 5 ♂ Geddal enge (HRS).

Der er ikke indrapporteret ynglefund, men der er dog set 1 afledende ♀ 19/6 ved Poldene v/Skjern Å-mundingen (TM) antagelig med ællinger, som dog ikke blev set.

I efteråret blev de største forekomster over 5: 24/8 6 Geddal enge (HWJ), 9/9 8 Nissum fjord (T) og Årets sidste blev 28/10 6 Geddal enge (HRS).

Månedsfordeling:

Jan	Feb	Mar	Apr	Maj	Jun	Jul	Aug	Sep	Okt	Nov	Dec
-	-	10	47	41	6	5	15	9	10	-	-
Total: 143		Indsendere: 18		Lokaliteter: 13		Observationer: 46					

Krikand (*Anas crecca*): 01840

Året blev det bedste i de sidste 6 år, især takket være høje tal fra efteråret og specielt fra Tipperne. Forårets maxtal for forskellige lokaliteter blev: 8/4 3267 Tipperne (T), 13/4 805 Geddal enge (HRS) og 17/4 520 Harboøre Tange (V).

Der er kommet yngleoplysninger fra 3 lokaliteter: Stoubæk krat 1-2 par, Borris hede 2-3 par og Øvstrup hede 2 par, alle (OO).

Efterårstrækket startede sidst i august med 24/8 1405 Bøvling fjord (OA) og kulminerede 11/9 med 12 020 Tipperne (T). På andre lokaliteter sås også pænt med fugle: 9/9 2710 Nissum fjord (T), 30/9 1801 Bøvling fjord (T), 31/10 1405 Klægbanken (T,ET), 15/10 1400 Geddal enge (LN) og 18/11 1430 Vest Stadil fjord (OA).

Månedsfordeling:

Jan	Feb	Mar	Apr	Maj	Jun	Jul	Aug	Sep	Okt	Nov	Dec
52	82	2102	10394	621	342	244	6261	27529	11987	8714	46
Total: 68.374		Indsendere: 28		Lokaliteter: 25		Observationer: 190					

Amerikansk Krikand (*Anas crecca carolinensis*): 01843

Godkendte fund: 1-16/4 1 ♂ Tipperne (OA,HKN), 24-29/4 1 ♂ Værmengene (HKN,OA), der er tale om 2 forskellige fugle. Endvidere et fotodokumenteret fund fra 31/3-5/4 1 ♂ Geddal Enge, denne er dog ikke tilsendt SU endnu. Dette er 3.-5. fund i amtet af denne Amerikanske race.

Gråand (*Anas platyrhynchos*): 01860

Året blev det næstringste i de sidste 6 år, trods rekordmange indsendere og lokaliteter.

Vinterens største tal blev: 1/1 500 Flyndersø (LN), 11/1 750 Vest Stadil Fjord (EE), 15/1 1033

Tipperne (T), 25/1 660 Sønderlem vig, fjorden ud for (GTW).
 Det blev kun til beskedne tal fra foråret. Lokalteter med mere end > 50: 5/4 50 Geddal enge (UCV), 8/4 189 Tipperne (T) og 31/5 105 Bøvling Fjord (OA).
 Der er kun indsendt yngleoplysninger ind på 20-25 par på 5-6 lokaliteter, ikke just imponerende.
 Max-tallene fra de enkelte lokaliteter > 500 i efteråret: 24/8 955 Geddal enge (HWJ), 30/9 1005 Nissum fjord (T), 8/10 669 Sønderlem vig (GTA), 1/11 2133 Klægbanken (T) og 19/11 2088 Tipperne (T).

Månedsfordeling:

Jan	Feb	Mar	Apr	Maj	Jun	Jul	Aug	Sep	Okt	Nov	Dec
6725	1695	2455	544	729	1096	1886	6357	11392	5851	6769	2200

Total: 47.699 Indsendere: 25 Lokalteter: 43 Observationer: 273

Spidsand (*Anas acuta*): 01890

Efter et par meget sløje år blev 1998 et mere normalt år.
 De første fugle observeres midt i januar med 14/1 60 Bøvling fjord (OA) og 15/1 112 Tipperne (T).
 I februar ses 22/2 185 Nissum fjord (AKV) og 26/2 800 Værnengene (MBA).
 Forårstrækket kulminerede sidst i marts med 22/3 300 Bøvling fjord (OA), 27/3 952 Tipperne (T), 31/3 130 Vest Stadil Fjord (PAK) og 9/4 100 Klægbanken (ET).

Der er ingen oplysninger om ynglefund.
 I juni ses få fugle på Værnengene, Tipperne samt i Bøvling fjord og i juli op til 37 fugle på Tipperne.
 I efteråret er det ved Ringkjøbing fjord de fleste fugle ses. Største tal blev 6/9 1200 Klægbanken (ET), 14/9 1743 Klægbanken (T) og 11/9 1019 Tipperne (T).
 Ellers er det meget små tal (under 100) fra andre lokaliteter i amtet.

Månedsfordeling:

Jan	Feb	Mar	Apr	Maj	Jun	Jul	Aug	Sep	Okt	Nov	Dec
190	1379	2233	1845	30	16	38	9	11430	1751	127	9

Total: 19.057 Indsendere: 25 Lokalteter: 22 Observationer: 125

Atlingand (*Anas querquedula*): 01910

Et meget dårligt år for arten, trods rekordmange indsendere og lokaliteter, blev det til laveste antal i de sidste 6 år. Der blev aldrig set mere end op til 9 fugle ad gangen og næsten alle fugle blev set i foråret og sommeren.

De første fugle blev set 1/4 1 par Geddal enge (GM,PAK). De beskedne maxtal blev 2/5 3 Værnengene (OA,HKN), 2/5 6 Veserne (JN), 3/5 4 Poldene v/Skjern Å-mundingen (TM), 29/5 3 Skjern Å-mundingen (GTA), 26/7 6 Geddal enge (HRS) og de sidste ses 10/8 3 Tipperne (T).
 Af yngleoplysninger er der 28/5 Hindø 1 par sandsynligvis ynglende (JB), 20/5 Harbøre tange 1 ♀ med 8 ællinger (JBU), 1/6 Harbøre tange 1 par (LAO) og 11/5 0-1 par Geddal enge (HRS).

Månedsfordeling:

Jan	Feb	Mar	Apr	Maj	Jun	Jul	Aug	Sep	Okt	Nov	Dec
-	-	-	34	58	7	10	3	-	-	-	-

Total: 112 Indsendere: 22 Lokalteter: 14 Observationer: 57

Skeand (*Anas clypeata*): 01940

Et år under middel på trods af et rekordstort antal lokaliteter og indsendere. Der ses ingen fugle før midt i marts, nemlig 15/3 1 Harbøre Tange (V). Forårstrækkets beskedne maxtal fra forskellige lokaliteter ses i den sidste halvdel af april. Den 13/4 18 Geddal enge (AKV,GTW), 18/4 16 Poldene v/Skjern Å-mundingen (TM), 19/4 12 Vest Stadil fjord (KEK), 21/4 37 Tipperne (T) og 23/4 16 Harbøre tange (HRS).

Der er yngleoplysninger fra 4 lokaliteter: 20/7 0-1 par Boris hede (OO), 19/6 1 par med 8 ællinger Poldene v/Skjern Å-mundingen (TM), 26/5 1 ♀ med 10 ællinger Harbøre tange (JBU) måske yderligere et par (LAO) og 11/5 0-3 par Geddal enge (HRS).
 Efterårstrækkets beskedne tal blev: 11/9 135 Tipperne (T), 13/9 68 Klægbanken (ET) og 28/10 47 Geddal enge (HRS).
 De sidste fugle ses den 16/11 2 Geddal enge (LN).

Månedsfordeling:

Jan	Feb	Mar	Apr	Maj	Jun	Jul	Aug	Sep	Okt	Nov	Dec
-	-	10	266	97	80	40	102	333	209	55	-

Total: 1.192 Indsendere: 26 Lokalteter: 18 Observationer: 109

Taffeland (*Aythya ferina*): 01980

Med en total på 2977 må 1998 betegnes som et "middelår". Det er Ferring Sø, der står for de største observationer som 21/1 460 (JN) og 17/2 490 (OA). Fra efteråret kun et par større obs. fra Geddal enge: 8/10 112 og 18/10 100. Et enkelt ynglepar på Harbøre Tange (LAO).

Månedsfordeling:

Jan	Feb	Mar	Apr	Maj	Jun	Jul	Aug	Sep	Okt	Nov	Dec
972	941	143	176	13	42	52	8	54	514	54	8

Total: 2.977 Indsendere: 19 Lokalteter: 17 Observationer: 63

Troldand (*Aythya fuligula*): 02030

I år med mange større forekomster og en total på 4301, der ligger pænt over de seneste års gennemsnit. Bedste lokalitet er klart Harbøre Tange, der står for godt halvdelen af alle obs - nemlig 2170. Største obs blev 18/1 med 305 (AKV). Af øvrige tællinger > 100 fra andre lokaliteter: 1/1 140 Gjeller sø og mule (AKV), 12/2 106 Hygum Nor (OA), 3/10 140 Stadil fjord (T), 11/10 132 Høling sø (CL), 31/10 187 Høling sø (CL).

Månedsfordeling:

Jan	Feb	Mar	Apr	Maj	Jun	Jul	Aug	Sep	Okt	Nov	Dec
798	558	518	822	95	88	71	160	22	596	248	325

Total: 4.301 Indsendere: 22 Lokalteter: 30 Observationer: 120

Hjergand (*Aythya marila*): 02040

I år ligger man observationerne sammen får man en årstotal på 769! Og det er flot. Men bag tallene ligger det, at langt den største del af fuglene er talt på samme lokalitet - nemlig Harbøre Tange - så der er meget mange gengangere i tallene. Men helt klart et godt år.

Største "forårs-flok" blev talt 21/2 med 60 fugle på Harbøre Tange (AKV), og efterårs- max. blev 20/12 med 80 samme sted (V).

Sommer-observationerne stammer fra: 31/5 1 Geddal enge (HRS), 24/6 6 Husby sø (SEP) og 21/8 2 Tipperne (T).

Månedsfordeling:

Jan	Feb	Mar	Apr	Maj	Jun	Jul	Aug	Sep	Okt	Nov	Dec
87	93	237	103	1	6	0	2	0	9	9	222

Total: 769 Indsendere: 14 Lokalteter: 8 Observationer: 32

Ederfugl (*Somateria mollissima*): 02060

kun 859 eks. blev det til i 1998. Det er ikke mange! Stort set alle observationer er gjort langs vestkysten dog 1/1 2 Lemvig fjord (AKV). Vi har 2 større obs.: 1/11 168 n Vejlbj Klit (AKV,JN) og 19/11 100 n Hørsminde (OA).

Månedsfordeling:											
Jan	Feb	Mar	Apr	Maj	Jun	Jul	Aug	Sep	Okt	Nov	Dec
19	123	144		4	27	1			176	271	94
Total: 859		Indsendere: 7		Lokaliteter: 9			Observationer: 23				

Havlit (*Clangula hyemalis*): 02120

Årstotalen viser 33 eks. – altså lidt bedre end 1997 (22), men stadig få! Som sædvanlig drejer det sig typisk om trækkende fugle langs vestkysten – flest 13/4 med 9 Langerhuse (KKN). En enkelt "indlandsobs.": 12/10 1 Felsted kog (T).

Månedsfordeling:											
Jan	Feb	Mar	Apr	Maj	Jun	Jul	Aug	Sep	Okt	Nov	Dec
	1	3	13	7					8		1
Total: 33		Indsendere: 8		Lokaliteter: 7			Observationer: 16				

Sortand (*Melanitta nigra*): 02130

Det er dejligt at se, at havobservatorerne igen sender Sortænder ind! I 1998 blev det til hele 22.502 eks. – det største tal i 90'erne – se bare:

Årsfordeling:										
1990	1991	1992	1993	1994	1995	1996	1997	1998		
9799	18191	13240	13783	2757	15092	14878	20370	22502		

Månedsfordelingen viser tydeligt 2 af de 3 "toppe" for Sortænder: forårs-, fældnings- og efterårstrækket. Forårstrækket dækkes næsten af én observation: 29/3 6500 rastende ud for Nymindegab (JHK). Det samme gælder også for fældningstrækket: 20/6 9850 trk. s Hvide Sande (EE). Dette store træk kørte forbi i løbet af 1 time! Efteråret topper med 10/9 938 (fleste trk. n) Krylen (OA, JHJ). Til sidst en enkelt indlandsobs.: 30/3 1 Geddal enge (PP, SJ).

Månedsfordeling:											
Jan	Feb	Mar	Apr	Maj	Jun	Jul	Aug	Sep	Okt	Nov	Dec
	41	6502		182	9851	1450	983	1477	1423	227	366
Total: 22.502		Indsendere: 13		Lokaliteter: 13			Observationer: 57				

Fløjlssand (*Melanitta fusca*): 02150

366 Fløjlssænder blev der set i amtet i 1998, og det er faktisk det 3. højeste tal i lokalrapportens historie – kun overgået af 1987 med 502 og 196 med 390.

Det er specielt d. 20/6 med hele 183 sydtrækkende eks. ved Hvide Sande (EE) (samme dag havde næsten 10000 Sortænder), der har æren for det flotte tal, men også 30/8 42 trk. n Hvide Sande (EE) tæller godt. En lidt usædvanlig obs. fra Vinderup kommune: 18/1 3 rast Helle sø (HRS, LN).

Månedsfordeling:											
Jan	Feb	Mar	Apr	Maj	Jun	Jul	Aug	Sep	Okt	Nov	Dec
3		7	27	35	183	2	43	23	40		3
Total: 366		Indsendere: 11		Lokaliteter: 10			Observationer: 23				

Hvinand (*Bucephala clangula*): 02180

Et år over gennemsnittet. Der er indberettet i alt 20342 eks., og det er faktisk det højeste antal de sidste 5 år. Fremgangen findes specielt i årets sidste måned, hvor vi finder store forekomster som 8/12 1200 Høje Sande (TM) og 15/12 2070 fjorden ud for Sønderlem Vig (LN). Øvrige forekomster > 500 eks.: 3/1 850 Sønderlem Vig (PP, SJ), 15/1 660 Tipperne (T), 8/2 1600 Høje Sande (TM), 1/3 605 Harboøre Tange (AKV), 9/3 560 Tipperne (T), 19/11 880 Tipperne (T), 8/12 640 Skjern å-munding (MBA) og 29/12 545 Harboøre Tange (V).

Altså ret så mange fugle – trods manglende/få observationer fra tidligere års gode lokaliteter som Odesund, Nissum fjord og Kilen.

Månedsfordeling:											
Jan	Feb	Mar	Apr	Maj	Jun	Jul	Aug	Sep	Okt	Nov	Dec
3909	2696	3182	1459	60	18	44	96	33	233	1877	6735
Total: 20.342		Indsendere: 22		Lokaliteter: 33			Observationer: 188				

Hjelmkallesluger (*Mergus cucullatus*): 02190

I perioden 15/8 til 11/9 kunne denne "amerikaner" ses på Tipperne (OA, JHJ, Ole Thorup). Det drejede sig om en ♀. Men om hun sang "Born in the USA" eller "I Danmark er jeg født", det vides ikke med bestemt. Godkendt af SU som kategori E-fugl - d.v.s som undsluppen fangenskabsfugl. Første iagttagelse i amtet.

Lille Skallesluger (*Mergus albellus*): 02200

Et godt år med i alt 99 eks.. Langt de fleste obs. drejer sig om 1-3 fugle, men et par større flokke er der også set: 4/1 14 Kilen (OA) og 8/12 24 Skjern å-munding – (amtsrekord??) (MBA).

Et par indlands-iagttagelser har vi også: 18/1 3 Flyndersø (HRS, LN), 8/2 1 Søby sø (CL), 22/11 1 Sunds sø (CL) og samme sted igen d. 29/12 (CL).

Månedsfordeling:											
Jan	Feb	Mar	Apr	Maj	Jun	Jul	Aug	Sep	Okt	Nov	Dec
24	11	12	1							12	39
Total: 99		Indsendere: 17		Lokaliteter: 16			Observationer: 44				

Toppet Skallesluger (*Mergus serrator*): 02210

Et lidt tyndt år (i alt 2504 eks.) uden de store forekomster. Forårsmax. er således blot 15/3 183 Nissum bødning (V), og efterårets bedste er 4/10 250 fjorden ud for Sønderlem Vig (HRS, LN) samt 21/12 245 på fjorden ud for Gjeller odde (AKV).

Månedsfordeling:											
Jan	Feb	Mar	Apr	Maj	Jun	Jul	Aug	Sep	Okt	Nov	Dec
89	168	289	359	94	69	15	34	104	576	234	473
Total: 2.504		Indsendere: 22		Lokaliteter: 25			Observationer: 99				

Stor Skallesluger (*Mergus merganser*): 02230

Som det var gældende for den toppede fætter, så blev 1998 under de seneste års gennemsnit. Vi har modtaget observationer af i alt 5237 eks.. Mest interessant er, at året startede godt med hele 1200 d. 1/1 i Flyndersø (HRS). Der er gjort 2 maj obs: 20/5 2 ♂♂ Klægbanken (OA, MBA), 29/5 1 ♀ Tipperne (T) samt 28/6 1 Sønderlem Vig (UCV).

I halvår starter med 13/9 3 Skjern Enge (JC), tidlig og topper 8/12 350 Skjern å-munding (MBA).

Månedsfordeling:											
Jan	Feb	Mar	Apr	Maj	Jun	Jul	Aug	Sep	Okt	Nov	Dec
2157	304	1455	370	4	1			3	1	91	859
Total: 5.237		Indsendere: 21		Lokaliteter: 31			Observationer: 113				

Hvepsevåge (*Pernis apivorus*): 02310

Da Hvepsevågen yngler i løvskov, siger det næsten sig selv, at det ikke kan være nogen udbredt fugl i Ringkøbing amt, da vi jo har stor mangel på sådanne habitater. Så det kommer ikke som den store overraskelse med de få set fugle af denne art - 3 fugle blev der set i år. I 1997 3 iagt. af 2-3 fugle. 1996 5 iagt., 1995 3-4 fugle, 1994 5 iagt. 1993 15 iagt.

Alle iagt. nævnes: 2/5 1 n Ferring Sø (AKV), 9/8 1 v Skjern å-munding (MBA) og 30/9 1 ø Pøllisbjerg (OA).

Sort Glente (*Milvus migrans*) 02380

For første gang siden 1992, er der ikke set Sort Glente her i amtet. Arten har aldrig været talrig, der er således i årene 1993-1997 set 1-2 fugle årligt.

Rød Glente (*Milvus milvus*) 02390

Igennem de sidste 5 år har antallet af fugle ligget mellem 3 og 5. Så det har været et helt normalt år for arten med 5 fugle.

Alle iagtt. nævnes: 15/5 1 n Lemvig (JN), 27/8 1 s Skarrild (FT), 2/9 1 ø Hemmet (MBA), 29/9 1 ø Halkær Enge (JHJ) og 1/10 1 t Tipperne (T)

Havørn (*Haliaeetus albicilla*) 02430

Ringkøbing amt husede 5-8 Havørne i de første vinter måneder og to i efteråret i 1998. Det må siges at være normalt for amtet. I perioden 5/1 - 22/2 var der 14 iagtt. af 1 til 2 2k. Havørne ved Klægbanken, det meste af tiden opholdt der sig 2 juv. fugle (KEK, ET, SEP, OA). Alle observationerne er stort set gjort i januar og februar måned - hele 39 iagtt., medens der kun er 5 iagtt. i sept.- okt. og nov. 15/1 1 ad. Tipperne (T). 18/1 sås hele 3 Havørne på Borris Hede, 1 4-5k/ad. fugl samt 2 juv. fugle (OO, EØ, TM, CL). 23/1 1 2k n Skjern Enge (OA). 24/1 2 2k. Tipperne (T), fuglene fra Klægbanken. 24/1 1 Borris Hede (JC). 31/1 1 2k Tipperne (T), sandsynligvis den ene af de 2 2k fra Klægbanken. Følgende datoer 8/2 + 14/2 + 15/2 ses der 2 2k Borris Hede. 25/2 1 2k nø Stadil Fjord (OA). Fra efteråret kun 2 fugle: 13/9 + 27/9 + 13/10 1 imm. Klægbanken (SEP,T). 18/11 1 ad. Tipperne (T).

Total: 7-10 Indsendere: 11 Lokalteter: 5 Observationer: 29

Rørhøg (*Circus aeruginosus*) 02600

Kraftig fremgang for denne art i forhold til 1997, hvor der var en total på 435 fugle. Hele 522 fugle var der i 1998. Det er især efterårstrækket i sept. måned som er væsentlig større end 1997, næsten en tredobling af antallet af fugle i denne måned.

Første forårsfugle ses d. 26/3 1 Tipperne (T) og d. 30/3 2 (♂ + ♀) Skjern Enge (MBA), men den egentlige ankomst af Rørhøge sker i dagene 4 - 5/4 hvor der ses 1 ♂ Værnengene (JC), 1 ♂ Vest Stadil Fjord (OA), 3 (2 ♂ + 1 ♀) Skjern å-munding (OA), samt 1 ♀ Helle Sø (LN)

Maks. tal fra gode lokaliteter:

	Forår		Efterår	
Tipperne	22/4	7	2/9	11
Værnengene	10/4	6	17/8	9
Poldene v/Skjern å	26/4	5		
Sønderlem Vig	16/5	2	6/9	8 - 10
Nisum Fjord			9/9	14
Skjern å-munding	4/4	3	23/8	8
Nr. Lyngvig			13/9	11

Sidste efterårsfugle ses d. 10/10 1 1k Vest Stadil Fjord (OA, KEK), 5/10 1 Vest Stadil Fjord (OA), 4/10 1 ♀ Vest Stadil Fjord (KEK), 3/10 1 ♀ Vest Stadil Fjord (KEK), 30/9 3 Bøvling Fjord (T).

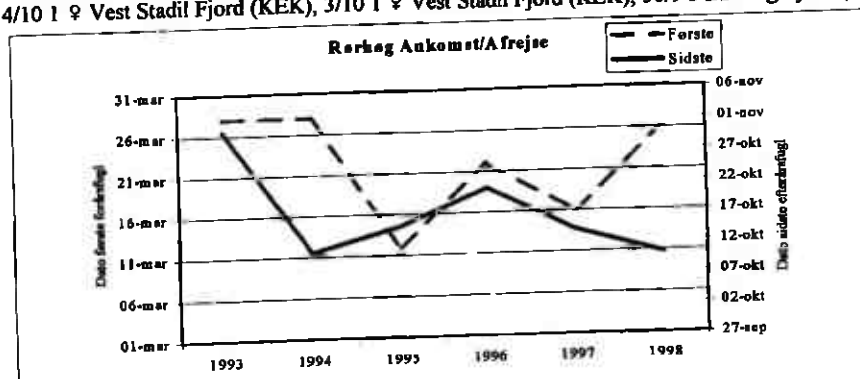

Yngleoplysninger:

Meget sparsom med yngleoplysninger i år. Der er kun indsendt 2 - 3 y-par, som fordeler sig med 2 par ved Husby Sø (OO), samt 0 - 1 par Sønderlem Vig (UCV). Det må i kunne gøre bedre til næste år, ikke !!

Månedsfordeling:

Jan	Feb	Mar	Apr	Maj	Jun	Jul	Aug	Sept	Okt	Nov	Dec
		3	92	68	40	47	145	122	5		
Total: 522		Indsendere: 29			Lokaliteter: 37			Observationer: 206			

Blå Kærhøg (*Circus cyaneus*) 02610

Meget dårligt år for denne art, hvis vi ser bort fra 1995, hvor der var 260 iagtt. er 1998 med sine 266 iagtt. det dårligste år gennem de sidste 10 år.

Sidste forårsfugle: 31/5 1 ♀ Borris Hede (EØ), 21/5 1 ♂ Borris Hede (OO, EØ), 15/5 1 fou. Skjern Enge (JC).

1 t par sommerøbs har der også været. 14/6 1 ♂ fou. Skjern Enge (MBA), 29/6 1 ♂ fou. Skjern Enge, sikkert samme fugl. 31/7 2 (1 2k ♂ + 1) Stadil (RA).

Maks. tal fra gode lokaliteter:

	Vinter/Forår	Efterår/Vinter
Værnengene	10/1	4 14/10 8
Tipperne	18/4	3 13/11 8
Sønderlem Vig	25/2	6 12/11 5
Bøvling fjord	28/1	3
Klægbanken	25/1	3

Første efterårsfugle: 10/8 1 Tipperne (T), 14/8 1 juv. Venø (ET) samt d. 29/8 1 ♀ Sidselbjerg (RA). Men den egentlige ankomst af Blå Kærhøg ligger primo/medio oktober.

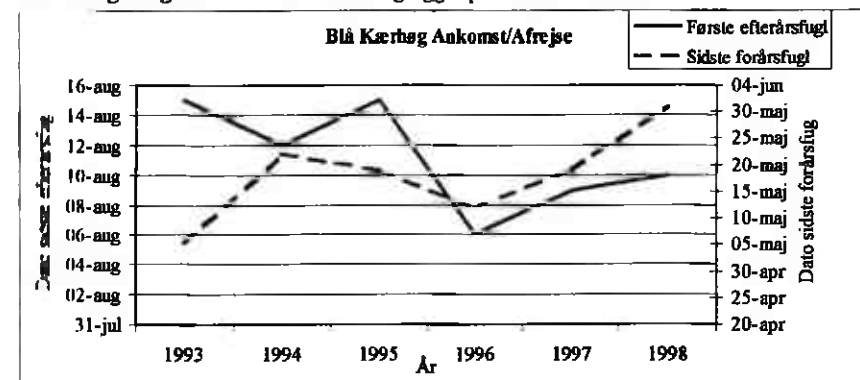

Månedsfordeling:

Jan	Feb	Mar	Apr	Maj	Jun	Jul	Aug	Sept	Okt	Nov	Dec
11	24	28	17	4	2	2	3	8	44	59	22
Total: 266		Indsendere: 27			Lokaliteter: 46			Observationer: 157			

Hedehøg (*Circus pygargus*) 02630

I år helt i bund, der er vel aldrig set færre Hedehøge end netop i år - kun 8 fugle blev det til.

Alle iagtt. nævnes. 16/5 1 t n Øster Lem Hede (KEK), 16/5 1 ad. ♀ Værmengene (HP), 20/7 1 ad. ♀ Tipperne (T), 27/7 1 ♂ Felsted Kog (OA), 14/8 2 (♂ + ♀) Pallisbjerg (OA, HKN), 27/8 1 ad. Vest Stadil Fjord (JHJ).

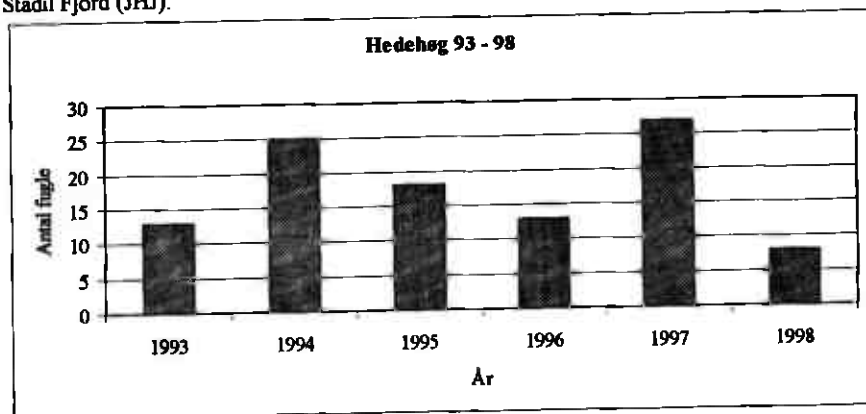

Total: 8 Indsendere: 6 Lokalteter: 6 Observationer: 6

Duehøg (*Accipiter gentilis*) 02670

Det må siges at være et gennemsnitsår for arten - 66 iagtt. blev det til. Og sådan har det været de sidste 8 år, bortset fra 96, hvor der var 86 iagtt.

Alle iagtt. > 1 nævnes: 29/3 3 Sdr. Feldborg Plantage, 2 hørt i sydenden af plantagen, 1 set i Lilleø-området (OO, EØ), 9/10 3 Tipperne (T), 19/9 2 Nr. Lyngvig, lidt N for. Jagede efter hinanden (SEP), 21/9 2 Tipperne (T).

Yngleoplysninger:

26/7 1 y-par Sdr. Feldborg Plantage (EØ, OO), 26/7 1 y-par Ndr. Feldborg Plantage (OO), 1 y-par Velling Plantage (ET), 1 y-par Hoverdal Plantage (JB), 1 y-par Mulbjerg (JB), 1 y-par Grønbjerg (JB).

Månedsfordeling:

Jan	Feb	Mar	Apr	Maj	Jun	Jul	Aug	Sept	Okt	Nov	Dec
5	5	10	7	4		2	8	6	10	2	7

Total: 66 Indsendere: 24 Lokalteter: 34 Observationer: 62

Spurvehøg (*Accipiter nisus*) 02690

Er igennem de sidste par år steget støt og roligt med iagtt. af denne art. I år er der således 156. I 1997 var der 119.

En enkelt trækobs. 24/10 18 s Nr. Lyngvig (EE, OA, HRS, LN)

Udvalgte obs: 23/4 3 Harboøre Tange (HRS, GM), 6/9 3 Geddal Enge (LN, HRS), 12/4 2 Sdr. Feldborg Plantage (GTA), 12/5 2 Tipperne (T), 30/9 2 Nissum Fjord (T).

Yngleoplysninger:

Igen i år kun en enkelt yngle oplysning, nemlig 1 y-par Klosterheden (AH). Det ville være rart hvis i ville sende lidt flere y-par ind til arkivet.

Månedsfordeling:

Jan	Feb	Mar	Apr	Maj	Jun	Jul	Aug	Sept	Okt	Nov	Dec
14	14	8	14	7	2	4	13	23	36	10	11

Total: 156 Indsendere: 25 Lokalteter: 55 Observationer: 124

Musvåge (*Buteo buteo*) 02870

Der har været en beskedent tilbagegang af iagtt. af Musvåger, i forhold til sidste år, hvor der var 816. I år har der været 781. Det må siges, at vi har en rigtig god og stabil bestand af denne art. Det ville dog være rart, hvis i ville sende nogle flere yngleoplysninger ind.

Maks. tal fra gode lokaliteter:

	Vinter/Forår		Efterår/Vinter	
Sønderlem Vig	21/2	8	9/8	13
Borris Hede	25/1	14	30/8	5
Vest Stadil Fjord			24/12	12
Nissum Fjord			12/10	15
Lilleå og ådal	17/3	7		

Al andre gode steder kan der nævnes 30/4 5 Ansbjerg Plantage v/ Nybro (OO), 23/5 5 Ovstrup Hede (OO), 7/4 4 Blåkilde Plantage (JHK), 3/10 10 Stadil Fjord (T, KEK) samt 17/2 4 Poldene v/Skjern åmunding (TM).

Yngleoplysninger:

I år er der indrapporteret 10 - 12 ynglepar i amtet - der er mange flere - Arten yngler i Stoubæk Krat (OO), Ndr. Feldborg Plantage (OO), Aulum Kommuneplantage (OO), Gindeskov Krat (OO), Blåkilde Plantage (JHK), Ansbjerg Plantage v/ Nybro 1-2 par (OO), Storåen og ådal (PP), Borris Hede min. 3 - 4 par (OO), Ovstrup Hede 2-3 par (OO)

Månedsfordeling:

Jan	Feb	Mar	Apr	Maj	Jun	Jul	Aug	Sept	Okt	Nov	Dec
107	71	91	68	60	19	24	59	62	84	68	68

Total: 781 Indsendere: 24 Lokalteter: 88 Observationer: 328

Fjeldvåge (*Buteo lagopus*) 02900

En lille tilbagegang med de 119 iagtt. I 1997 var der 130. I 1996 var der 162 iagtt. 1995 var der 113 iagtt.

Sidste forårsfugle: 1/5 1 ved henholdsvis Silstrup v/Skarrild og Harboøre Tange (KKN, FT), 19/4 1 Ovstrup Hede (EØ, OO)

Alle obs. med 3 eller derover medtages: 10/2 3 Bøvling Fjord (OA), 11/3 4 Bøvling Klit (OA), 9/11 1 Tipperne (T), denne må høre til en af de større obs. af denne art. Ikke siden 1993, hvor der var 9 ved Nissum Fjord, har vi set flere. 29/11 4 Bøvling Klit (CL), 30/12 3 Bøvling Klit (OA).

Første efterårsfugle: 10/10 1 Silstrup v/ Skarrild (FT), 15/10 1 Sønderlem Vig (LN), 16/10 1 Tipperne (T) samt 24/10 2 Skjern Enge (KST).

Månedsfordeling:

Jan	Feb	Mar	Apr	Maj	Jun	Jul	Aug	Sept	Okt	Nov	Dec
22	20	18	17	2					5	18	17

Total: 119 Indsendere: 23 Lokalteter: 31 Observationer: 80

Fiskeørn (*Pandion haliaetus*) 03010

Årlig er der set så mange Fiskeørne som i år. Hele 144 er en kraftig fremgang i forhold til de seneste år. Det kan dog ikke udelukkes, at der optræder nogle gengangere, dog er der sorteret for helt tydelige gengangere. Det er især efterårstrækket i august - september der er set flere fugle end tidligere år. Men også i forårstrækket i april, er det set flere Fiskeørne end de foregående år. Antallet af lokaliteter hvor ornen er set, er næsten fordoblet i forhold til 1997, ligeledes er der også en del flere indsendere end tidligere år.

De første fugle dukker op allerede d. 16/3 1 Vest Stadil Fjord (HWJ), 24/3 1 Kilen (HWJ), 31/3 2 Klosterheden (LN).

1/3 1 ♀ Borris Hede (oplyst til Erling Krabbe, der mener at observatøren, T. Nørgård, Borrislejren har set en urhøne. Han kender den fra tidligere) og 8/7 1 Donsø Sande v/grænsen til Viborg Amt, set i ca. 1 minut (NPB,BD).

Agerhøne (*Perdix perdix*): 03670

21 observationer af 101 fugle giver langt fra det reelle billede af artens forekomst i amtet. Arten findes spredt over det meste af amtet, er en udpræget standfugl og nyder derfor ikke den store opmærksomhed blandt indsenderne til Årsrapporten.

De største observationer blev 12/10 15 Nr. Lyngvig (JHK) og 24/10 10 Skjern Enge (KST).

Vagtél (*Coturnix coturnix*): 03700

Renset for gengangere blev der observeret mindst 9 fugle - nogenlunde et gennemsnitsår i 90'erne - men langt fra superåret 1997 med obs af 16-20 forskellige fugle. Alle lokaliteter nævnes:

Horn Sø: 8/5 1 (AKV)	Værnengene: 17/5 1 (MBA)
Studsgård: 21/6 1 (PP)	Hvingel v/Tim: 24-26/6 1 og 22/7 1 (BC)
Grønberg: 30/6 1, 10/7 og 21/7 2 (LH)	Skjern Enge: 1/7 1 (OA)
Lønberg Hede: 23/7 1 (CL)	Hedeby vest for Skjern: 7/8 1 (JHK)

Vandrikse (*Rallus aquaticus*): 04070

Med 35 observationer af 74 fugle hører 1998 til et af de bedre år for arten. De første registrerede fugle blev 29/3 1 Geddal Enge (LN) og 30/3 1 Sønderlem Vig (PP,SJ).

I yngletiden registreredes følgende max-tal/territorier for de enkelte lokaliteter:

Geddal Enge 3, Sønderlem Vig 4, Stoubæk Krat 7, Sandene 2, Væmet 1 (her må være flere!), Tipperne 8 (13-15 terr.) og Vonå og ådal 4.

Fra efterårsmånederne en del observationer, bl.a 6/9 3 Geddal Enge (HRS, LN), 23/9 1 ringm. Indfjorden (PF), 8/10 2 Sønderlem Vig (GTA), 25/10 1 Geddal Enge (GTW) og årets sidste 8/11 1 Tipperne (T).

Månedsfordeling:

Jan	Feb	Mar	Apr	Maj	Jun	Jul	Aug	Sep	Okt	Nov	Dec
		2	7	18	16	15	7	5	3	1	
Total:74	Indsendere: 14	Lokaliteter: 10	Observationer: 36								

Plettet Rørvagtél (*Porzana porzana*): 04080

Renset for gengangere var der tale om mindst 9 forskellige fugle i 1998; således det bedste år i 90'erne. Alle obs nævnes: 29/4 1 Vest Stadil Fjord (FH,PAK), 1/5 1 Væmet (HKN,CL,OA), 14/5 1, 15/5 7 og 31/5 1, alle Sønderlem Vig (LN,HRS).

Grønbenet Rørhøne (*Gallinula chloropus*): 04240

22 observationer af 45 fugle er ikke mange, hvilket sandsynligvis skyldes, at arten ikke har den store opmærksomhed blandt ornitologer.

Vinterobs: 25/1 1 Nybro (OO,EØ), 29/1 4 Vegem å og ådal (PF) samt årets sidste: 13/12 2 Hellegård og ådal (OA) og 29/12 1 Nr. Vosborg (OA). Største observationer blev 7/3 13 Anlægget v/Holstebro (PP) og 3/10 4 Hover å og ådal (KEK).

I yngletiden (april-juli) følgende max-tal: Ladegård Sø 1, Ovstrup Hede 1, Helle Sø 1, Stubbergård Sø 1, Harboøre Tange 2, Skjernå-munding 1, Geddal Enge 1.

Månedsfordeling:

Jan	Feb	Mar	Apr	Maj	Jun	Jul	Aug	Sep	Okt	Nov	Dec
5		14	6	1	2	1	4	1	1	10	3
Total:45	Indsendere: 6	Lokaliteter: 3	Observationer: 27								

Blishøne (*Fulica atra*): 04290

I de første vintermåneder sås stadig Blishøns i flokke: Max-tallene for de 2 bedste lokaliteter blev: 1/1 218 Sønderlem Vig (PP,SJ) og 18/1 630 Harboøre Tange (AKV).

I yngletiden (april-medio juni) blev arten set på følgende lokaliteter: Borris Hede 4-5 par, Stovbæk Krat 3 par, Høje Sande 2 fugle (1-2 par), Harboøre Tange max 24 fugle (? Par), Stubbergård Sø 3 fugle (1-2 par), Helle Sø 3 fugle, Hallundbæk 2 par, Holmgård Sø 3 fugle, Geddal Enge max 35 fugle (1 par m. unger), Sønderlem Vig max 22 fugle (>9 par m. unger), Sunds Sø max 21 fugle, Plet Enge max 6 fugle, Noret max 17, Vest Stadil Fjord max 47, Veserne max 3 fugle (1 par m. unge).

I efteråret (aug-nov) samles Blishøns på følgende lokaliteter med god plantevækst (max-tal på lokaliteter med >100 nævnt): 2/8 136 Nørresø (OA,KEK), 4/8 183 Geddal Enge (HRS), 6/9 1593 Sønderlem Vig (HRS, LN), 3/10 1653 Stadil Fjord (T), 28/10 1190 Harboøre Tange (AKV) - over 400 fugle blev på sidstnævnte lokalitet til ultimo december (V,OA).

At plantevæksten i Ringkøbing Fjord ikke trives pga. det øgede saltindhold ses af følgende max-tal fra tidligere store lokaliteter: 16/10 1 ! Tipperne (T) og 13/9 50 Klægbanken (ET). Eksempelvis havde disse to lokaliteter i 1995 hhv. 3970 og 8800 som efterårsmax-tal!

Månedsfordeling:

Jan	Feb	Mar	Apr	Maj	Jun	Jul	Aug	Sep	Okt	Nov	Dec
1963	854	1029	323	226	420	765	5034	5802	6642	3389	1640
Total: 27.503	Indsendere: 21	Lokaliteter: 30	Observationer: 158								

Frane (*Girus grus*): 04330

I udvalgte sommerobservationer af 9 forskellige fugle: 7/6 2 Bølling Sø (KM), 28-29/6 1 Sønderlem Vig (LN), 14 dage omkring 1/7 3 Borris Hede (oplyst til EØ) og 27/8 1 Harboøre Tange (JBU). Desuden nævnes 1 par (dog ingen ynglesucces) på en hemmeligholdt lokalitet.

Strandskade (*Haematopus ostragelus*): 04500

I et meget pænt år med i alt 4831 fugle, dette skyldes dog hovedsageligt et omfattende materiale fra trackstederne. Strandskaden ankommer som en af de første vadere, men ses dog sjældent i større koncentrationer. Som sædvanligt kun et beskedent forårstræk hvorimod efterårstrækket er langt mere omfattende især i august.

Årets første: 4/1 4 Husby (ET), 11/1 2 Harboøre Tange (OO, EØ) og 11/1 2 Handbjerg Strand (LN). Forårstræk >50: 15/3 115 Nissum Bredning (V) 8/4 54 Tipperne (T).

Ynglelokaliteter i par: Plet Enge og Sønderholm Enge 2, Geddal Enge 1, Harboøre Tange 6, Sønderlem Vig 1, Handbjerg 0-1 og Lykkegård Strandenge 0-1.

I efterårstrækket ses normalt ved Vestkysten fra ultimo juli til medio september dog store tal fra ultimo september. Observationer >20:

Nørre Lyngvig: 25/7 217s (JHK), 1/8 78s (OA, EE), 13/8 255s (OA, HKN), 16/8 57s (JHU, OA), 21/8 101s (KEK), 22/8 1743s (KEK, EE), 23/8 234s (JHK), 12/9 127s (ALB, KEK)

Hvide Sande: 26/7 35s (OA, HJH)

Vedby Klit: 22/8 270s (OA, GM), 23/8 95s (OA, GM)

I efterårstræk >50: 30/7 68 Tipperne (T), 6/8 60 Tipperne (T) og 19/8 55 Nissum Bredning (V)

Månedsfordeling:

Jan	Feb	Mar	Apr	Maj	Jun	Jul	Aug	Sep	Okt	Nov	Dec
28	22	296	177	166	145	453	3239	198	9	37	61
Total: 4.831	Indsendere: 26	Lokaliteter: 36	Observationer: 185								

Bløde (*Recurvirostra avosetta*): 04560

I fortsætter samme pæne takt fra sidste år med i alt 12543 fugle mod 12409 i 1997 og 5538 i 1996.

I denne fugle end normalt under forårstrækket i april-maj, men derimod store tal fra august-september, hvor Bølling Fjord og Tipperne tegner sig for de største koncentrationer.

Årets første: 20/3 1r Geddal Enge (HRS, LN) 22/3 33r Bølling Fjord (OA)

Forårs- og efterårstrækket beskrives ud fra max-tal fra udvalgte lokaliteter.

	apr-jun	juli	aug-sep
Bøvling Fjord	26/4 56 (OA)	11/7 460 (OA)	9/9 1730 (T)
Harboøre Tange	17/4 411 (V)	19/7 29 (V)	12/9 17 (V)
Væmngene	27/4 4 (OA)	23/7 80 (OA, HKN)	3/8 290 (MBA)
Tipperne	1/4 325 (T)	30/7 263 (T)	16/9 1113 (T)

Ynglelokaliteter i par: Harboøre Tange 60-70 par.

Årets sidste: 5/11 1 Tipperne (T), 25/11 2 Harboøre Tange (V).

Månedsfordeling:

jan	feb	mar	apr	maj	jun	jul	aug	sep	okt	nov	dec
		344	907	892	564	947	4429	4310	147	3	
Total: 12.543		Indsendere: 18		Lokaliteter: 17		Observationer: 85					

Lille Præstekrave (*Charadrius dubius*): 04690

Årets første: 11/4 1 Tipperne (T) og 29/4 2 Geddal Enge (HRS).

I materialet er der ikke nævnt noget om ynglepar, men enkelte af nedenstående observationer drejer sig sikkert om ynglepar. Den mulige bestand i amtet er således 0-3 par hvilket er noget skuffende i forhold til tidligere år.

Alle obs. nævnes: 1/5 1 Geddal Enge (HRS) 9/5 3 Vejlbj Grusgrav (KKN), 17/5 1 Skånsø v/Vinderup (UCV), 10/6 og 19/6 1 Poldene v. Skjern Å munden (TM) 18/6 1 Holing Sø (HWJ) 11/9 1 Tipperne (T) og 12/9 1 Harboøre Tange (V). De to sidste drejer sig om trækfugle, og er ligeledes årets sidste.

Total: 13 Indsendere: 8 Lokaliteter: 7 Observationer: 10

Stor Præstekrave (*Charadrius hiaticula*): 04700

Årets første: 4/2 1 Venø Bugt (GTA) og 14/2 1 Væmngene (OA).

Trækket af store præstekraver fra den sydlige del af Skandinavien kulminerer i ultimo marts - primo april. Max-tal fra denne periode blev: 29/3 15 Tipperne (T) 30/3 12 Sønderlem Vig (PP, SJ)

Trækket af arktiske fugle kulminerer normalt medio-ultimo maj, og største tal fra denne periode blev: 19/5 58 Bøvling Fjord (OA) 20/5 195 Tipperne (T) 25/5 265 Bøvling Fjord (OA).

Ynglelokaliteter i par: Hvide Sande 5, Plet- og Sønderholm Enge 1, Harboøre Tange 3, Sønderlem Vig 4-5 (4 redefund) og Handbjerg Strand 3-5.

Efterårstrækket kulminerede medio aug. - primo sep. med: 10/8 179 Tipperne (T), 19/8 50 Tipperne (T), 22/8 85 Bøvling Fjord (OA), 23/8 95 Bøvling Fjord (OA) og 11/9 99 Tipperne (T).

Årets sidste blev: 13/10 3 Klægbanken (T) og 15/10 4 Geddal Enge (LN).

Månedsfordeling:

jan	feb	mar	apr	maj	jun	jul	aug	sep	okt	nov	dec
	30	135	76	595	93	259	577	150	18		
Total: 1.933		Indsendere: 22		Lokaliteter: 27		Observationer: 145					

Hvidbrystet Præstekrave (*Charadrius alexandrinus*): 04770

Et ganske normalt år med kun to observationer af 3 fugle, men sidste observation kunne muligvis dreje sig om en ynglefugl.

Alle observationer: 9/5 2 Tipperne (T) og 1 ♂ Harboøre Tange (LAO). Denne ♂ blev observeret 3 gange i april og maj, og 2 gange i samme område.

Total: 3 Indsendere: 2 Lokaliteter: 2 Observationer: 2

Pomeransfugl (*Charadrius morinellus*): 04820

Et særdeles godt år for arten der igen er set på flere lokaliteter. Skjern Enge tegner sig som altid for en stor del, men Vest Stadil Fjord leverede meget pæne tal.

Årets første: 29/4 2 Vest Stadil Fjord (FH) og 1/5 17 Skjern Enge (KST)

Skjern Enge (obs. >40): 14/5 103 (SEP, KEK) 15/5 114 (JC, OA) 16/5 70 (ET) og 18/5 113 (JC) Vest Stadil Fjord (udvalgte obs. >40): 18/5 85 (FH, KEK) 19/5 87 (FH, KEK) 20/5 64 (KEK) 22/5 71 (KFK, CL)

Tipperne: 2/5 3 (T)

Langerhuse: 2/5 2 (KKN)

Total: 1.103 Indsendere: 12 Lokaliteter: 4 Observationer: 24

Sibirisk Tundrahjelle (*Pluvialis fulva*): 04841

En observation: 22/7-25/7 1 ad r Tipperne (OA, HKN) er godkendt af SU. Gæst fra Nordrusland der overvintrer i Sydøstasien og Australien. Der foreligger kun 7 SU godkendte fund for dette jf. DOFT 1998 nr. 3 - ny art i amtet.

Hjelle (*Pluvialis apricaria*): 04850

Et pænt år for arten på højde med de sidste år trods lidt færre antal indsendere og lokaliteter. Som sædvanligt blev flest fugle set i april under forårstrækket og i september-oktober under efterårstrækket. Arten ses dog hele året, men sjældent under længere perioder med frost.

I materialet er angivet 2 ynglepar hvilket er pænt taget i betragtning at den samlede landsbestand blev vurderet til 1-5 par sidst i 80'erne. Antallet af ynglepar kan dog ikke måle sig med 1997 idet der her var 1-4 ynglepar i amtet.

Årets første: 10/1 38 Væmngene (OA) 14/1 98 Bøvling Fjord (OA)

Max-tal forår og efterår fra udvalgte lokaliteter (>2000)

	Forår	Efterår
Bøvling Fjord	22/3 1050 (OA)	12/10 4945 (T)
Skjern Enge	1/5 1000 (KST)	24/10 10715 (KST, MBA)
Tipperne	30/4 6000 (T)	28/8 2892 (T)
Vest Stadil Fjord	29/4 1500 (ET)	8/11 2000 (KEK)
Væmngene	5/4 4500 (OA)	17/9 1118 (T)
Nissum Fjord	16/4 2000 (MRS)	30/9 820 (T)
Plet og Sønderholm Enge	23/4 4000 (HRS, GM)	27/10 900 (V)
Bøvling Klit	25/4 3100 (OA)	
Klægbanken	9/4 500 (ET)	13/9 3000 (ET, KEK)
Årets sidste: 2/12 15s Vest Stadil Fjord (KEK) 29/12 1 Harboøre Tange (V)		

Månedsfordeling:

jan	feb	mar	apr	maj	jun	jul	aug	sep	okt	nov	dec
514	5691	9824	36075	4586	7	1680	8666	18939	39831	9152	16
Total: 134.981		Indsendere: 25		Lokaliteter: 36		Observationer: 236					

Strandhjelle (*Pluvialis squatarola*): 04860

Et meget pænt år for arten i forhold til sidste år med i alt 1510 fugle, men samtidig er der indsendt fra flere lokaliteter.

Forårstrækket igen med kulmination i september-oktober.

Årets første: 11/3 1 Bøvling Klit (OA) 19/3 1 Væmngene (T)

Forår >40: 18/5 139r Tipperne (T)

Efterår >40: 30/7 86 Tipperne (T) 21/8 135 Tipperne (T) 24/9 229 Tipperne (T) 30/9 87 Nissum Fjord

(T) 6/10 187 Tipperne (T) 12/10 62 Bøvling Fjord (T) og 5/11 173 Tipperne (T) som samtidig blev Årets sidste observation sammen med 1/11 19 Harboøre Tange (AKV) og 5/11 173 Tipperne (T).

Månedsfordeling:

jan	feb	mar	apr	maj	jun	jul	aug	sep	okt	nov	dec
		3	10	208	15	102	219	382	379	192	
Total: 1.510		Indsendere: 17		Lokaliteter: 21		Observationer: 61					

Vibe (*Vanellus vanellus*): 04930

Et meget pænt år for arten med større tal end normalt i marts og september. Arten blev set i alle årets måneder.

Årets første: 1/1 5 Vestersø (AKV) og 1/1 1 Ringkøbing (SEP).

Udvalgte tal jan-mar: 12/1 270 Værnengene (OA) 13/2 530 Pallisbjerg Enge (OA), 17/2 500 Sønderlem Vig (HRS, LN), 21/2 930 Vest Stadil Fjord (OA, KEK), 22/2 2105 Nissum Fjord (AKV) 23/2 1200 Vest Stadil Fjord (OA), 26/2 1550 Bøvling Fjord (OA), 3/3 800 Sønderlem Vig (HRS), 15/3 608 Harboøre Tange (V).

Udvalgte max-tal jun-jul: 29/6 614 Tipperne (T) 19/7 525 Geddal Enge (HRS) 27/7 600 Felsted Kog (OA) 31/7 600 Geddal Enge (LN).

Af ynglefugle er der indsendt 91-98 par hvoraf Harboøre Tange tegner sig for 64 par (LAO)

Efterårsrast >600: 9/8 920 Sønderlem Vig (LN) og 670 Geddal Enge (LN) 10/8 992 Tipperne (T) 13/8 1054 Geddal Enge (HRS) 6/9 800 Høje Sande (TM) 9/9 739 Nissum Fjord (T) 10/9 800 Geddal Enge (LN) 14/9 750 Skjern Enge (OA) 10/10 620 Høje Sande (TM) 10/10 600 Geddal Enge (GTA) 12/10 750 Bølling Fjord (T) 24/10 2242 Skjern Enge (KST) og 11/11 1763 Tipperne (T).

Årets sidste: 22/12 3 Vest Stadil Fjord (OA) og 27/12 1 Pallisbjerg (OA)

Månedsfordeling:

jan	feb	mar	apr	maj	jun	jul	aug	sep	okt	nov	dec
1090	12367	7069	728	751	1233	5246	6168	8121	9446	4994	118
Total: 57.331		Indsendere: 28		Lokaliteter: 58		Observationer: 355					

Islandsk Ryle (*Calidris canutus*): 04960

Et år over gennemsnittet med i alt 69 observationer af 1803 fugle, og med over dobbelt så mange fugle som i 1997.

Kun 2 observationer i de 2 første vintermåneder: 21/1 1 Fjand Grønne (OA) og 5/2 2 Bøvling Klit (OA).

Forårstrækket var pænt og allerede i april dukkede en del fugle op, bl.a. 14/4 13 Tipperne (T) og 17/4 26 Harboøre Tange (V). Det største forårstal blev 27/5 156 Tipperne (T).

I oversommerende sås på Værnet den 19/6 (T).

Efterårstrækket af adulte fugle indledtes med 11/7 4s Thorsminde (OA). De største tal af adulte fra 4 lokaliteter blev 21/7 83s Nr. Lyngvig (RA), 27/7 49s Langerhuse (KKN), 30/7 137 Tipperne (T) og 1/8 30s Værnet (OA).

Trækket af juvenile fugle startede allerede medio august og kulminerede 2 gange med følgende pæne tal: 22/8 154 Bøvling Fjord (OA), 23/8 119s Nr. Lyngvig (EE, KEK, JHJ), 9/9 157 Nissum Fjord incl. Bøvling Fjord (T) og 11/9 185 Tipperne (T).

Årets sidste blev "tidlige": 12/10 18 Nissum Fjord (T) og 15/10 4 Harboøre Tange (AKV).

Månedsfordeling:

Jan	Feb	Mar	Apr	Maj	Jun	Jul	Aug	Sep	Okt	Nov	Dec
1	2	1	39	159	24	346	722	464	45	0	0
Total: 1.803 (incl månedsmax Tipperne)		Indsendere: 18		Lokaliteter: 18		Observationer: 69					

Sandløber (*Calidris alba*): 04970

Antalsmæssigt et flot år med 47 observationer af 705 fugle - det andet bedste år og for andet år i træk et imponerende forårstræk.

I årets første 3 måneder blev der set fugle på 5 lokaliteter. Max-tallene fra disse blev: 14/1 11 Thorsminde (OA), 17/2 5 høfde v/Harboøre Tange (OA), 21/2 9 Holmsland Klit (JHK), 10/3 32 Hvide Sande (OA) og 11/3 18 Bøvling Klit (OA). Som nævnt et forrygende forårstræk i maj med de største obs: 14/5 27 Hvide Sande (KEK, OA), 19/5 45 og 25/5 219, begge Bøvling Fjord (OA) samt 25/5 17 Thorsminde (OA). Tallet fra Bøvling Fjord er ny amtsrekord. De mange Sandløbere ses kun dér, hvis vinden ultimo maj er i det nordvestlige hjørne, så der bliver fine frie vadeblader i den nordvestlige del af fjorden.

Overkommende fugle medio juni i Thorsminde med 13/6 14 og 14/6 9 (OA).

I efterårstrækket startede med 30/7 22 Tipperne (T). Øvrige store tal for efteråret blev: 23/8 36 Bøvling Fjord (OA) og 19/9 13 Thorsminde (EØ, OO). I årets sidste 2 måneder kun 7 observationer: 15/11 8 Nymindegab (JHK), 22/11 11 og 25/11 9, begge Hvide Sande (OA, AKV) samt 19/11 7, 25/11 13, 1/12 10 og 30/12 3, alle Thorsminde (AKV, OA).

Månedsfordeling:

Jan	Feb	Mar	Apr	Maj	Jun	Jul	Aug	Sep	Okt	Nov	Dec
19	45	50	0	352	24	22	76	50	6	48	13
Total: 705 (incl månedsmax Tipperne)		Indsendere: 14		Lokaliteter: 15		Observationer: 47					

Dværgryle (*Calidris minuta*): 05010

17 observationer af 3.288 fugle er måske det bedste år nogen sinde, altså bedre end 1996. Modsat 1996 var der i 1998 mange flere halvstore observationer. Et rimeligt træk af adulte fugle i juli, men et meget flot træk af ungfugle kunne ses næsten over alt, hvilket kunne tyde på en rigtig god ynglesæson i det område.

Et spænt forårstræk med kun 3 observationer (første og største fra Tipperne): 9/5 5 og 15/5 9, begge Tipperne (T) samt 29/5 2 Værnet (HKN).

For juniobs af måske samme fugl (5. år i træk!): 10+17/6 1 Tipperne (T).

Efterårstrækket af adulte fugle startede 11/7 med 2 Tipperne (T). Eneste nævneværdige obs med adulte fugle var 10/7 107 Tipperne (T), 30/7 3 Geddal Enge (HRS) og 15/8 5 Værnet (JHJ, OA).

Ungefugletrækket startede i sidste halvdel af august og kulminerede i første halvdel af september. Max-tallet for de enkelte lokaliteter blev: 2/9 140 Velling Mærsk (RA), 6/9 470 Høje Sande (TM), 9/9 528 Nissum Fjord (T), 11/9 625 Tipperne (T), 12/9 44 Harboøre Tange (V), 14/9 186 Klægbanken (T) og 1/10 160 Værnet (T). En stor oktoberobservation blev 6/10 191 Høje Sande (TM).

Årets sidste blev 15/10 1 Geddal Enge (HRS, LN) og 20/10 1 Tipperne (T).

Månedsfordeling:

Jan	Feb	Mar	Apr	Maj	Jun	Jul	Aug	Sep	Okt	Nov	Dec
					16	1	122	202	2734	217	
Total: 3.288 (incl månedsmax Tipperne)		Indsendere: 16		Lokaliteter: 16		Observationer: 77					

Temmincksryle (*Calidris temminckii*): 05020

Et flot år med 22 observationer af 96 fugle, hvilket er på samme pæne niveau som i 1997. Antallet af observerede fugle blev forår: 83 og efterår: 13 fugle inklusiv alle obs fra Tipperne. Alle fugle er dog kun set på 3 lokaliteter, hvoraf Tipperne tegner sig for 68 fugle og Værnengene for 27 fugle.

Første forårsfugle blev 7/5 3 Tipperne (T). Max-tallet fra Tipperne blev 13/5 23 (T), mens alle øvrige forårsobs nævnes: 13/5 2, 15/5 10, 17/5 5 og 21/5 4, alle Værnengene (HKN, OA, MBA). Eneste observation af de 2 "store" lokaliteter blev 17/5 1 Sandene (EE).

For efterårstrækket sås følgende: max-tallet for Tipperne blev 20/7 3 (T). De sidste 3 observationer stammer alle fra Værnengene: 15/8 4 (JHJ), 19/8 1 (OA) og 27/8 1 IK (OA).

Total: 96 (incl alle obs fra Tipperne) Indsendere: 6 Lokaliteter: 3 Observationer: 22

TUR- OG MØDEKALENDER

Dato	Lokalitet	Turledere
Søndag d. 9. Maj	Geddal Enge	Leif Novrup Tlf. 9744 8301
Torsdag d. 18. Maj	Skjern Enge - Pomeransfugl	Egon Østergaard Tlf. 9747 6210
Lørdag d. 12. Juni	Vejlerne - Bustur	Bo Daugård Tlf. 9715 4690
Fuglenes Dag - arrangementer:		
Lørdag d. 29/5 ved Classonsborg. Mødested: P-plads v. Skarrildhus kl. 7.00 til 9.00. Turleder: Fl. Thomsen m.fl. tlf. 9719 6214.		
Søndag d. 30/5 Klosterheden. Mødested: P-plads ved Møllesøen kl. 6.00 til 8.00. Turleder: Kurt Mikkelsen m.fl. Tlf. 9781 1817		
Søndag d. 30/5 Hoveddal Plantage. Mødested: Hover Kirke kl. 5.00 til 7.00. Turleder: Erik Enevoldsen m.fl. Tlf. 9733 9438		
Søndag d. 30/5 Stoubæk Krat. Mødested: Rotvigvej 14 kl. 6.00 til 8.00. Turleder: Ole Olesen m.fl. Tlf. 9747 3169		
Torsdag d. 16. Juni	Fugletur til Natravneens rige	Henning Rose Sørensen Tlf. 9744 8482
Fredag d. 25. Juni	Ulfborg Plantage - Natravnetur	Lars Holm Tlf. 9738 4424



Geddal Enge.

Lørdag d. 9. Maj kl. 7.00. Turen varer ca. tre timer.

Mødested: P-pladsen ved Geddal Enge
Turleder: Leif Novrup, tlf. 9744 8301

Vi går en tur langs reservatet og ser på de forskellige ænder og vadefugle. Vi håber at se løvsand, atlingand og spidsand. Endvidere skulle der gerne være mange gæslinger på søens bedste grågæs - ynglelokalitet. I luften vil vi nok se rovfugle. Turen forlænges til Sdr. Løvs Vig, hvor der afsluttes ved fugletårnet. Husk kaffe/the.

Skjern Enge - Pomeransfugl.

Lørdag d. 18. Maj kl. 19.00

Mødested: Skjern Kirke

Turleder: Egon Østergaard, tlf. 9747 6210

En tur rundt ved markerne ved Skjern Å, hvor der på denne tid raster pomeransfugle. Der er også gode chancer for rørhøg og gul spøjtel.

Turen afsluttes ved fjorden med din medbragte kaffe/the.

Vejlerne - Bustur.

Lørdag d. 12. Juni

Udflugt til Vejlerne og Bulbjerg. Opsamling i Henning, Hulstebro og Struer.

Der besøges de flotte fugletårne på Vejlerne og andre gode udsigtspunkter.

Gode muligheder for at se stork, skestork, mange alle slags ænder, flere ternarter, f.eks. søtterne, masser af gæs og rovfugle, især sølvehøg. Af småfugle vil der være sivsanger, mølle svisanger og skægmejser. Turen afsluttes ved Danmark Fuglefjeld - Bulbjerg - hvor titlerne har deres reder.



Turen pris er sat til 50 kr.

Yderligere oplysninger m.m. fås hos Bo Daugård tlf. 9715 4690.

Tilmelding senest d. 25. Maj.

Fugletur til natravneens rige.

Tid: Torsdag d. 17. Juni

Mødested: Sevel Kirke kl. 21.00, afsluttes kl. 23.00. Privatbiler.

Turleder: Henning R. Sørensen, tlf. 9744 8482
Der køres først til Hjem Hede, hvor der ses efter rødrygget tomskade. Derefter til Stubberkloster Plantage, hvor der gerne skulle sidde en eller flere snurrende natravne. En flot oplevelse i et naturskønt område. Husk kaffe/the.

Ulfborg Plantage - Natravnetur.

Tid: Fredag d. 25. Juni.

Mødested: Vestjysk fritidscenter, Ulfborg kl. 21.00 afsluttes kl. ca. 23.00. Privatbiler.

Turleder: Lars Holm, tlf. 9738 4424

En af amtets lokaliteter hvor denne mystiske fugl kan opleves er Ulfborg Plantage. Arter vejret sig rigtig, vil der være mulighed for indtil flere snurrende natravne. En tur, der vil være fin, hvis det er første gang man skal opleve natravne. Husk kaffe/the.



Krumnæbbet Ryle (*Calidris ferruginera*): 05090

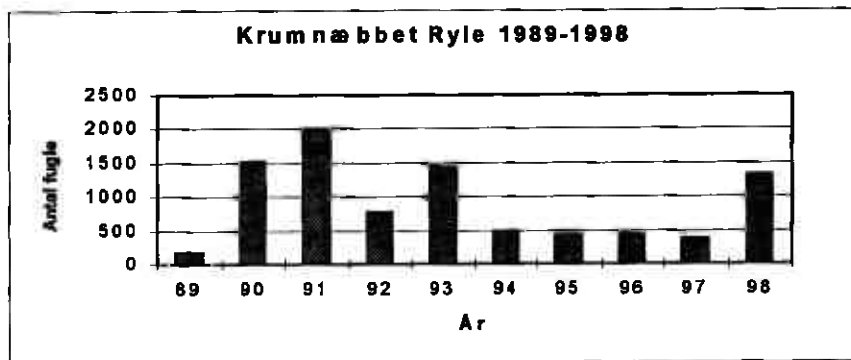

Et flot år, med rekordstore forårstal og efterårstal for adulte fugle. I alt 59 observationer af 1314 fugle. Forårstrækket blev kun observeret på 3 lokaliteter og indledtes på Tipperne med 7/5 1 og månedsmax-tallet fra samme sted blev 15/5 51, hvilket er suveræn dansk forårsrekord (T). Også pænt med fugle på Værnet, hvor max-tallet blev 23/5 18 (OA,MBA). 19/5 sås også 1 på Fjand Grønne (OA). En del oversomrende fugle fra Tipperne ved junimax-tallet 29/6 7 (T). Returtrækket af adulte fugle indledtes 14/7 3 Værnet (MBA). Herefter foreligger følgende julimax-tal fra lokaliteter med mere end 5 fugle: 16/7 33 Lykkegård Strandenge (HRS), 19/7 10 Harboøre Tange (V), 21/7 7 Handbjerg Strand (HRS,LN), 29/7 31 Værnet (OA) og 30/7 449 Tipperne (T). Sidstnævnte tal er en suveræn DK-rekord for adulte fugle.

Der var stadig en del adulte fugle langt hen i august, bl.a ved 14/8 10 Thorsminde (HKN,OA) og 21/8 89 (heraf kun få juvenile) Tipperne (T).

Ellers kom der først gang i trækket af juvenile omkring 10/9: 9/9 75 Nissum Fjord (T), 11/9 275 Tipperne (T) og 12/9 30 Harboøre Tange (V).

Årets sidste fugle blev 20/9 3 Geddal Enge (UCV) og 6/10 1 Tipperne (T).

Månedsfordeling:

Jan	Feb	Mar	Apr	Maj	Jun	Jul	Aug	Sep	Okt	Nov	Dec
				95	7	635	161	415	1		

Total: 1.314 (incl månedsmax Tipperne) Indsendere: 14 Lokaliteter: 15 Observationer: 59

Sortgrå Ryle (*Calidris maritima*): 05100

Et rimeligt år med 18 observationer af 85 fugle.

I årets første halvdel blev de kun set i de 2 første måneder. De suverænt største obs blev: 14/1 24 Thyborøn (JN) og 18/2 32 v/hafde 40 ved Harboøre Tange (JN).

I anden halvdel blev første fugl allerede registreret den 3/8 - tilmed var fuglen juvenil, hvilket var meget overraskende. Fuglen blev endvidere fundet afkræftet i en grøft ved Holmbo Kær, ca. 6 km fra vestkysten! (HKN,OA). Det er den tidligst registrerede ungfugl i DK. Normalt dukker de første adult op primo august, og normalt dukker de første ungfugle op i september.

Efterårets øvrige obs blev: 29/8 3, 30/8 2, begge Hvide Sande (JB,EE), 13/9 1 Nr. Lyngvig (ASF,AB), 20/9 4 Hvide Sande (EE), 11/10 2 Nr. Lyngvig (ASF), 12/10 3 Hvide Sande (JHK), 27/10 1 Nissum Bredning (V), 28/10 1 og 7/11 2, begge Hvide Sande (RA,SEP) og 24/12 1 Thorsminde (OA).

Månedsfordeling:

Jan	Feb	Mar	Apr	Maj	Jun	Jul	Aug	Sep	Okt	Nov	Dec
28	36						6	5	7	2	1

Total: 85 Indsendere: 12 Lokaliteter: 7 Observationer: 18

Almindelig Ryle (*Calidris alpina*): 05120

Et år lidt over det normale med 210 observationer af 102.590 fugle.

Der sås ikke mange fugle i årets første måned. Max-tallet blev 30/1 125 Værnet (OA).

Udflugten af februar kom der gang i trækket, men hovedtrækket fandt sted ultimo april/primo maj,

og med en tidlig kulmination på Tipperhalvøen. Forårsmax-tallene fra de enkelte lokaliteter

blev 19/3 1584 Værnet (T), 20/3 700 Geddal Enge (HRS,LN), 28/3 5720 Tipperne (T), 23/4

Harboøre Tange (HRS,GM), 19/5 3000 Fjand Grønne og Holme (OA) og 25/5 6200 Bøvling Fjord

(OA).

Ugletugletællinger blev udført på Plet Enge 2 par (LAO) og Harboøre Tange 9 par (LAO).

Returtrækket kulminerede sædvanligvis flere gange i perioden fra ultimo juli til primo november

med flest fugle i september. Max-tallene fra de enkelte lokaliteter (>500) blev følgende:

17/9 217 Tipperne (T), 17/9 828 Værnet (T), 27/9 963 Klægbanken (T), 27/9 1413 Harboøre Tange

(OA), 10/9 5583 Nissum Fjord (heraf 5203 Bøvling Fjord) (T) og 1/11 800 Plet Enge (AKV).

Månedsfordeling:

Jan	Feb	Mar	Apr	Maj	Jun	Jul	Aug	Sep	Okt	Nov	Dec
152	1356	11663	7905	20368	125	6118	11169	26876	14542	2001	15

Total: 102.590 (incl månedsmax Tipperne) Indsendere: 27 Lokaliteter: 28 Observationer: 210

Kærløber (*Limicola fulcinellus*): 05140

Alle observationer stammer fra Tipperne, hvor der blev set 7-8 fugle. Om foråret var der 1 i perioden

13/7/9 1 juli skuffede arten med kun 1 obs: 20/7 1 ad. Ellers var der flere observationer i perioden

13/7/8. Bedste dag blev 15/8 med 5 fugle (2 ad, 2 IK + 1 overflyvende).

Brushane (*Philomachus pugnax*): 05170

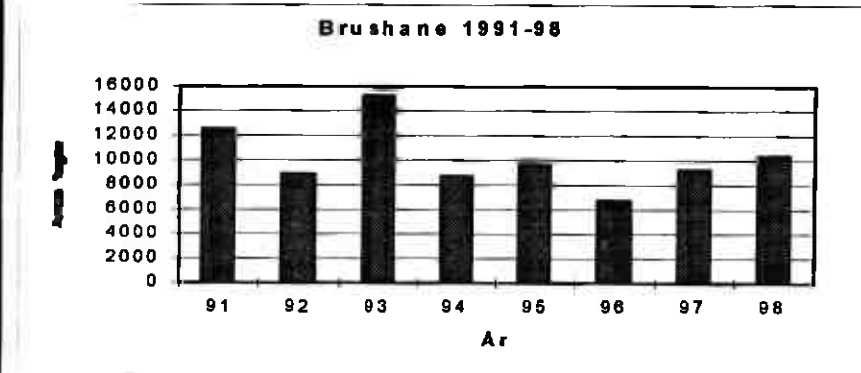

Alle observationer af 10.396 fugle svarer nogenlunde til et gennemsnitsår (se diagram).

Fugle sås i de 2 første måneder: 21/1 1 Fjand Grønne (OA), 25+26/1 1 Tipperne (T) og 8/2 1 Værnet

(OA). De første egentlige forårsobservationer blev 11/3 1 Bøvling Klit (OA) og 19/3 3 Tipperne og

Værnet (begge T).

Udflugten af marts var der allerede en stor flok ved Sandene: 27/3 800 (EE). Ellers forløb

Returtrækket med en forholdsvis tidlig kulmination i april - især med flotte tal fra Vest Stadil Fjord.

Max-tallene fra de enkelte lokaliteter (>100) blev: 21/4 2000 Vest Stadil Fjord (EE), 22/4 412 Tipperne (T), 23/4 361 Harboøre Tange (HRS,GM), 26/4 260 Værnet (MBA), 2/5 126 Ferring Sø (JN) og 3/5 245 Bøvling Fjord (OA).

Mulige ynglefugle (op til 11 spillende ♂♂) på Harboøre Tange (LAO).

Efterårstrækket startede som sædvanligt i slutningen af juni, men kulminerede først omkring månedsskiftet august/september. Max-tal fra følgende lokaliteter (>50): 24/8 141 Bøvling Fjord (T), 31/8 117 Geddal Enge (HRS), 2/9 268 Tipperne (T) og 27/9 70 Klægbanken (T). En pæn oktoberobservation var 12/10 59 Bøvling Fjord (T).

Årets 2 sidste obs blev 11/11 5 Geddal Enge (HRS) og 22/11 1 Vest Stadil Fjord (OA,MJH).

Månedsfordeling:

Jan	Feb	Mar	Apr	Maj	Jun	Jul	Aug	Sep	Okt	Nov	Dec
2	1	943	6315	1050	39	364	751	780	141	10	0

Total: 10.396 (incl månedsmax Tipperne) Indsendere: 26 Lokaliteter: 27 Observationer: 154

Enkeltbekkasin (*Scolopax rusticola*): 05180

Med 8 observationer af 13 fugle (incl. alle Tippeternes) blev 1998 det dårligste år i over 13 år. En vinterobs med 24/1 1 Tipperne (T). Ellers stammede resten fra efteråret, som indledtes 14/9 med 1 Klægbanken (T). De øvrige obs blev: 17/9 1 Indfjorden (PF), 11/10 1 Tipperne (T), 15/10 6 Geddal Enge (LN) og 20/10 1, 24/10 1, 19/11 1, alle Tipperne (T).

Dobbeltbekkasin (*Gallinago gallinago*): 05190

Faktisk samme antal som i 1997. I årets første 2 måneder blev der kun set 9 fugle med følgende obs: 15/1 5 Tipperne (T), 21/1 1 Holmsland Klit (OA), 23/1 2 Holmen v/Bork (OA) og 14/2 1 Sønderlem Vig (HRS, LN).

Forårstrækket blev pænt, største obs (>10) blev 28/3 17 og 10/4 19, begge Tipperne (T) samt 19/4 14 og 27/4 25, begge Sønderlem Vig (LN, GTA).

Af ynglelokaliteter kan nævnes med evt. par i parentes: Harboøre Tange (9), Plet Enge (1), Borris Hede (11-14), Geddal Enge (1), Tipperne (1), Sønderlem Vig (8) og Vonå (1) (LAO, GTW, HRS, GM, LN, ET, OO, EØ, NPB, T).

Max-tal i efteråret fra de enkelte lokaliteter med mere end 30 fugle nævnes:

15/8 569 Tipperne (T), 16/8 300 Handbjerg Strand (HRS, LN), 17/8 100 Geddal Enge (HRS), 14/9 17 Klægbanken (T) og 25/10 83 Sønderlem Vig (GTW).

Kun en observation i december: 10/12 4 Skjern Enge (JHK).

Månedsfordeling:

Jan	Feb	Mar	Apr	Maj	Jun	Jul	Aug	Sep	Okt	Nov	Dec
8	1	35	118	31	65	238	1848	734	753	389	4

Total: 4.214 (incl månedsmax Tipperne) Indsendere: 25 Lokaliteter: 34 Observationer: 136

Tredækker (*Gallinago media*): 05200

5 forskellige fugle på et år er det bedste siden 1988, hvor der blev observeret 6 fugle. Alle obs nævnes: 15/5 2 spillende Sønderlem Vig (HRS, LN, UCV), 18/5 1 Tipperne (T), 28-31/8 1 Tipperne (T) samt 6/9 1 Vest Stadil Fjord (Viggo Berthelsen, Husby Klit via JHJ).

Langnæbbet Sneppeklire (*Limnodropus scolopaceus*): 05270

1 fund, som er godkendt af SU: 30/4-14/5 1 adult i sdr. Tipperne (OA, HKN, Ole Thorup). Fuglen blev observeret 4 gange i perioden. Det er 3. fund i amtet. Derudover er der 3 fund af 6 Sneppeklire sp i amtet. Gæst fra Nordamerika eller det østligste Sibirien.

Skovsneppe (*Scolopax rusticola*): 05290

14 observationer af 14 fugle er indsendt. Bundrekord! Det går ned ad bakke med denne art, men også i amtet der lever skjult og helst skal trædes op! De foregående 6 år har der været: 1992 23, 1993 33, 1994 100, 1995 28, 1996 30 og 1997 20.

Helt forårstræk: (i alt 6 fugle) 15/3 1 Rydhave Skov (LN), 17/3 1 Tjørring (PP), 22/3 2 Harboøre Tange (AKV), 25/3 1 og 28/3 1, begge Tipperne (T).

Ungletiden er arten ikke observeret!

Efterårstrækket: 14/10 1n Nr. Lyngvig (JHK), 4/11 1 Hodsager (EØ), 4/11 1 Harboøre Tange (JBU), 11/11 1 Nørlund Pl. (NPB), 22/11 1 Flyndersø (PP), 30/11 1 Hemmet (MBA) og 4/12 1 Lemvig (AKV).

Månedsfordeling:

Jan	Feb	Mar	Apr	Maj	Jun	Jul	Aug	Sep	Okt	Nov	Dec
		6							1	6	1

Total: 14 Indsendere: 10 Lokaliteter: 11 Observationer: 12

Stor Kobbersnepe (*Limosa limosa*): 05320

Et dårligt år med 43 observationer af kun 1070 observerede fugle. Tallene fra de 5 foregående år (incl månedsmax Tipperne): 1993 2669, 1994 1517, 1995 1293, 1996 1730 og 1997 1283.

Årets første observation må siges at være et vinterfund: 22/2 1 vidr. Bøvling Klit (AKV, EØ).

Der blev dikkede de første forårsfugle op 18/3 med 25 Tipperne (T) og 32 Værnet (OA).

Ungletiden (hovedsagelig april-primus juni) sås følgende max-tal (>5):

11/4 1 Bøvling Fjord (OA), 2/4 114 Værnet (OA, HKN), 18/4 147 Tipperne (T), 25/5 26 Harboøre Tange (OA). På sidstnævnte dato sås på Harboøre Tange, hvad der svarer til 14-15 par (heraf 5 par komvæntende) (OA, LAO). På Plet enge 1 y-par (LAO). På Poldene v/Skjernåmunding er der set 2-3 fugle i maj, hvilket kunne tyde på ynglefugle dér.

Udover yngletiden var der kun få store observationer. De største tal blev: 20/6 101 og 17/7 38, begge Tipperne (T) samt 22/6 14 Værnet (OA). De sidste observationer blev: 11/9 1s Nr. Lyngvig (AKV, A1, B) og 26/9 6 Høje Sande (TM).

Månedsfordeling:

Jan	Feb	Mar	Apr	Maj	Jun	Jul	Aug	Sep	Okt	Nov	Dec
	1	229	450	193	135	48	6	7			

Total: 1.070 (incl månedsmax Tipperne) Indsendere: 17 Lokaliteter: 12 Observationer: 43

Lille Kobbersnepe (*Limosa lapponica*): 05340

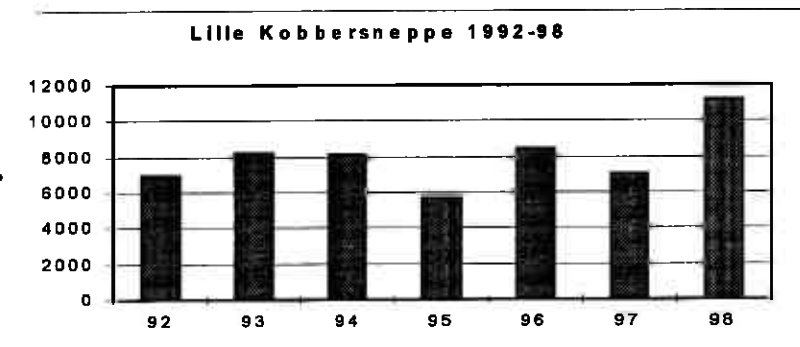

63 observationer af 11.201 fugle er pænt over gennemsnittet i 90'erne (se diagram). Forårstrækket var helt over det normale, mens der mod sædvane var et halvstort træk af adulte fugle i juli.

Årets første blev 15/1 3 Tipperne (T) og 10/3 1 Husby Klit (OA,KEK). Allerede den 22/3 var der 205 ved Bøvling Fjord (OA). Forårstrækket var lidt bedre end de seneste par år med følgende max-tal fra bedste forårslokaliteter: 3/5 2575 Bøvling Fjord (OA), 3/5 345 v/Felsted Kog (OA), 7/5 718 Tipperne (T) og 19/5 29 Værnet (T).

Efterårstrækket forløb fra juli til november - som nævnt med nogle forholdsvis store tal. I juli og august gjaldt det især trækket af de adulte fugle. Følgende store tal bør nævnes: 26/7 851 Bøvling Fjord (OA,MJH), 27/7 168 Tipperne (T), 2/8 333 Bøvling Fjord (OA,KEK) og 6/8 161 Tipperne (T).

I perioden september til november er det især ungfuglene, der dominerer. Max-tallene fra denne periode blev 21/9 243 Tipperne (T), 30/9 121 Nissum Fjord (T) og 12/10 115 Harboøre Tange (V). Årets sidste blev 26/12 4 Thyborøn (OA).

Månedsfordeling:

Jan	Feb	Mar	Apr	Maj	Jun	Jul	Aug	Sep	Okt	Nov	Dec
3		286	1486	6245	13	1437	780	617	480	50	4

Total: 11.201 (incl månedsmax Tipperne) Indsendere: 13 Lokalteter: 18 Observationer: 65

Lille Regnspove (*Numenius phaeopus*): 05380

49 observationer af 1178 fugle er under gennemsnittet for de 5 foregående år (gns 1993-1997= 1476). Især forårstrækket var meget sparsomt.

Forårets første blev 18/4 1 Tipperne (T) og 25/4 2 Bøvling Klit (OA). Ellers kulminerede forårstrækket i maj med max-tal fra følgende lokaliteter med >10 fugle: 8/5 11 Vest Stadil Fjord (OA), 8/5 13nv Husby Sø (OA) og 9/5 20 Tipperne (T).

Første efterårsfugle blev 24/6 7 Tipperne (T) og 11/7 2 Bøvling Fjord (OA).

Som sædvanlig dukkede mange returtrækkere op i den første uge af juli. Trækket kulminerede ultimo juli/primo august og ebbede ud medio august.

Følgende max-tal fra de store efterårslokaliteter (>30):

18/7 65 Nr. Lyngvig (EE), 19/7 56 Værnet (OA), 19/7 32 Harboøre Tange (HWJ,V) og 30/7 368 Tipperne (T).

Årets sidste fugle blev 11/9 2 Tipperne (T) - samme antal og dato som i 1997!

Månedsfordeling:

Jan	Feb	Mar	Apr	Maj	Jun	Jul	Aug	Sep	Okt	Nov	Dec
			3	73	9	726	362	5			

Total: 1.178 (incl månedsmax Tipperne) Indsendere: 16 Lokalteter: 13 Observationer: 49



Stor Regnspove (*Numenius arquata*): 05410

109 observationer af 18.081 fugle (i 1997 var der 187 observationer af 17.431).

Årets første fugle blev 1/1 Gjeller Odde (AKV), 9/1 13 Stauning (OA) og 11/1 6 Hellegård ådal (HHN).

De store observationer i de første vintermåneder bør nævnes: 15/1 23 Tipperne (T) og 21/2 42 Nissum Fjord (V).

Der blev i foråret gennemført en koordineret overnatningstælling i dagene 8-9/4. I alt sås ca. 9000 fugle, hvilket er ny rekord (se også Sandeviften 3/98). Tallene fra denne tælling blev: 8/4 350

Harboøre (KEK), 8/4 983 Felsted Kog (JN), 8/4 1083 Sandene (EE), 8/4 424 Klægbanken (ET), 8/4 111 Tipperne (T), 8/4 24 Værnsø (OA), 9/4 3199 Bøvling Fjord (OA,PAK) og 9/4 2500 Vest Stadil Fjord (HHN).

Andre tællinger nævnes: 22/3 1060 Bøvling Fjord (OA), 27/3 613 Tipperne (T) og 27/3 940 Sandene (EE).

De fleste erlinger af yngleterritorier (spilende og/eller ungevarsilende fugle) bør gøres ultimo april til primo juni. Det blev gjort på følgende lokaliteter og de nævnte ynglepar er skønnet:

1 par Vind Hede (CH), 1-2 par Ovstrup Hede (OO), 4 par Bjålum Klit (T), 4-6 par Poldene i Højsandestrømmen (T), 1-2 par Haurvig (OA), 1 par Bjerregård (OA), 8-10 par Borris Hede (OO), 1 par N.P.B.JC, 0-1 par Vest Stadil Fjord (OA), 1 par Lønborg Hede (OA,KEK), 1 par Hølsager Plantage (OO). Altså alt i alt er der fremkommet oplysninger om 22-29 par. Alle egnede lokaliteter er ikke dækket, så mon der ikke yngler 30-35 par i amtet.

Som sædvanlig startede returtrækket medio juni og kulminationen på de "store" lokaliteter lå juli-august. Max-tal fra nogle udvalgte lokaliteter (>50) i denne periode nævnes:

27/7 51 Sønderlem Vig (GTW), 19/7 87 Harboøre Tange (V), 20/7 455 Tipperne (T) og 26/7 139 Bøvling Fjord (OA,MJH).

På grund af kulde og sne ingen fugle i december, så årets sidste blev 16/11 33 Tipperne (T) og 25/11 1 Plet Enge (V) og samme dag 5 Harboøre Tange (V).

Månedsfordeling:

Jan	Feb	Mar	Apr	Maj	Jun	Jul	Aug	Sep	Okt	Nov	Dec
107	74	4922	6939	72	151	1020	633	383	280	44	

Total: 18.081 (incl månedsmax Tipperne) Indsendere: 32 Lokalteter: 56 Observationer: 189

Gå i banken uden at gå hjemmefra!

Har du en PC'er og et modem, kan vi nu tilbyde ON-LINE opkobling til os via PC-Service.

PC-Service er ikke kun en hurtigere og nemmere måde at klare de daglige bankforretninger på, men i høj grad også et godt værktøj for alle, som ønsker altid at have det totale overblik over privatekonomien.

Ring eller kom ind og få mere at vide om PC-Service.

Landbobanken

Sortklire (*Tringa erythropus*): 05450

Et normalt år.

Årets første blev 27/3 4 Tipperne (T) og 2/4 2 Værnet (OA,HKN).

Forårstrækket kulminerede som sædvanlig omkring den 10/5 med følgende max-tal: 7/5 117 Tipperne (T), 12/5 32 Værnet (OA), 15/5 6 Sønderlem Vig (HRS,LN,GM,GTW,UCV) og 15/5 20 Vest Stadil Fjord (KEK).

De første returtrækkere observeredes 20/6 3 Værnet (OA) og 28/6 1 Geddal Enge (UCV) og 29/6 48 Tipperne (T) - månedsmax derfra. Resten af adultfuglene ankom i juli med de største tal 17/7 43 Tipperne (T) og 27/7 22 Værnet (MBA).

I august-oktober dukker især ungfuglene op. De største tal fra denne periode blev 21/8 54 og 2/9 21 Tipperne (T), 13/9 7 Bøvling Fjord (OA) og 14/9 5 Klægbanken (T). Årets sidste blev 15/10 2 Geddal Enge (LN) og 17/10 3 Hemmet (MBA).

Månedsfordeling:

Jan	Feb	Mar	Apr	Maj	Jun	Jul	Aug	Sep	Okt	Nov	Dec
		4	93	194	52	103	81	50	22		

Total: 599 (incl månedsmax Tipperne) Indsendere: 15 Lokalteter: 13 Observationer: 64**Rødben (*Tringa totanus*): 05460**

Et normalt år. Antallet af de "Islandske" Rødben i de første vintermåneder var pænt, mens perioden oktober-december gav få fugle.

Vinterfugle (*T. robusta*) ses fortrinsvis ved Limfjordens udløb. Største tal i de første vintermåneder blev 14/1 86, 12/2 125, begge Thyborøn (JN,OA) samt 15/3 94 Nissum Bredning (V).

Ultimo marts - primo april begyndte de danske/nordiske ynglefugle sandsynligvis at dukke op syd fra, men forårsmax-tallene fra de enkelte lokaliteter lå ca 1 måned senere (>20): 17/4 76 Harboøre Tange (V), 22/4 435 Tipperne (T), 12/5 100 Værnet (OA), 19/5 212 Bøvling Fjord (OA) og 20/5 105 Klægbanken (OA,MBA).

En del optællinger/observationer af ynglefugle: 2-5 par Handbjerg (HRS), 1 par Lykkegård Strandenge (HRS), 5 par Plet Enge (LAO) og 32 par Harboøre Tange (LAO).**Efter yngletiden foreligger følgende månedsmaxtal fra de enkelte lokaliteter:**

Tipperne: 30/7 569, 15/8 307, 6/9 43, 6/10 6 og 5/11 1 (T).

Værnet: 16/7 82, 1/8 58 og 17/9 5 (T,OA).

Harboøre Tange: 19/7 24, 19/8 21, 27/9 63, 12/10 114, 13/11 20 og 29/12 6 (V).

Nissum Bredning: 19/8 111, 27/9 55, 12/10 10, 25/11 24 og 20/12 6 (V).

Bøvling Fjord: 11/7 53, 23/8 81 (OA).

En stor trækoobservation bør nævnes med 21/7 201s Nr. Lyngvig (RA).

Året sluttede af med små vinterobservationer - de største blev: 21/12 20 Gjeller Odde (AKV) og 26/12 30 Thyborøn Havn (OA).

Månedsfordeling:

Jan	Feb	Mar	Apr	Maj	Jun	Jul	Aug	Sep	Okt	Nov	Dec
144	189	325	684	1303	557	1158	932	358	156	93	82

Total: 5.981 (incl månedsmax Tipperne) Indsendere: 21 Lokalteter: 34 Observationer: 201**Blåklire (*Tringa nebularia*): 05480**

Et rekordår med 135 observationer af 6.021 fugle.

Første forårsfugle var tidlige: 27/3 4 Høje Sande (TM).

Ultimo april/primo maj topper trækket som sædvanlig. De største tal fra de enkelte lokaliteter (>5): 11/4 9 Høje Sande (TM), 28/4 445 Tipperne (T), 3/5 193 Bøvling Fjord (OA), 9/5 12 Geddal Enge (HKN), 12/5 202 Værnet (OA) og 12/5 6 Vest Stadil Fjord (KEK).

I slutningen af juni sås som sædvanlig de første returtrækkere. De største tal fra de enkelte lokaliteter blev 11/7 315 Bøvling Fjord (OA), 27/7 445 Værnet (MBA), 30/7 644 Tipperne (T), 30/7 404 Værnet (OA), 15/8 312 Tipperne (T), 15/8 221 Værnet (OA) og 9/9 75 Nissum Fjord (T). Bemærk, at der samme dag (30/7) blev talt 1048 fugle på Tipperhalvøen.

Sidste fugle blev 15/10 1 Harboøre Tange (AKV) og 5/11 1 Tipperne (T).

Månedsfordeling:

Jan	Feb	Mar	Apr	Maj	Jun	Jul	Aug	Sep	Okt	Nov	Dec
		4	548	1022	79	2352	1850	221	30	1	

Total: 6.021 (incl månedsmax Tipperne) Indsendere: 20 Lokalteter: 23 Observationer: 135**Svalesklire (*Tringa ochropus*): 05530**

Et gennemsnitsår med 52 observationer af 172 fugle. For andet år i træk ingen vinterobservationer.

De første forårsfugle blev 9/4 1 Bøvling Fjord (PAK) og 17/4 1 Storåen v/Holstebro (HWJ) og samme dag 1 Skjern å og ådal (JØO). Forårstrækkets største obs blev 22/4 5 Tipperne (T) og 30/4 4 Storåen og ådal (PP).

Gennemslund med 10/6 7 Poldene v/Skjernå-munding (TM).

Efter årsmax-tallene blev følgende (>10): 25/7 11 Handbjerg Strand (HWJ), 29/7 16 Poldene v/Skjernå-munding (MBA), 30/7 15 Tipperne (T) og 9/8 13 Værnet (OA,MBA). En flot obs for september blev 27/9 7 Poldene v/Skjernå-munding (TM).

Årets sidste blev 16/11 1 Lilleå og ådal (CH).

Månedsfordeling:

Jan	Feb	Mar	Apr	Maj	Jun	Jul	Aug	Sep	Okt	Nov	Dec
			12	3	9	67	69	11		1	

Total: 172 (incl månedsmax Tipperne) Indsendere: 18 Lokalteter: 17 Observationer: 52**Luksmed (*Tringa glaeola*): 05540**

Det andet bedste år i 90'erne, men ca 80 fugle færre end rekordåret 1998 med 277 fugle.

Årets første blev 24/4 1 Poldene v/Skjernå-munding (TM) og 30/4 1 Tipperne (T). Foråret prægedes dog ikke af det helt store gennemtræk, største tal blev 9/5 9 Harboøre Tange (AKV), 15/5 10 Værnet (HKN,OA) og 17/5 4 Tipperne (T).

Flere gennemgange på Borris Hede afslørede 4-7 par (OO,LN,EØ).

Efter årstrækket startede tidligt med 21/6 5 Geddal Enge (HRS,LN). Max-tal fra de enkelte lokaliteter (4) blev: 20/7 6 Geddal Enge (LN), 29/7 5 Poldene v/Skjernå-munding (MBA), 9/8 19 Værnet (OA,MBA) og 15/8 15 Tipperne (T).

Årets sidste blev 2/10 1 Tipperne (T).

Månedsfordeling:

Jan	Feb	Mar	Apr	Maj	Jun	Jul	Aug	Sep	Okt	Nov	Dec
			2	50	28	45	72	7	1		

Total: 198 (incl månedsmax Tipperne) Indsendere: 16 Lokalteter: 11 Observationer: 64**Mudderklire (*Tringa hypoleucos*): 05560**

Efter rekordåret i 1997 med 126 observationer af 867 fugle kom vi langt under det normale i 1998 med kun 73 observationer af 279 fugle. Vi skal helt tilbage til 1991 for at finde et år med færre fugle. Der mangles især tal fra Ringkøbing Nyhavn og desuden var det et magert efterår.

De første forårsfugle blev 22/4 1 Skjernå-munding (MBA) og 30/4 1 Tipperne (T). Forårstrækket kulminerede i maj med følgende max-tal (>10): 8/5 12 Husby Sø (OA), 12/5 15 Værnet (OA), 12/5 27 Stubbergård Sø (LN), 14/5 18 Tipperne (T), 24/5 13 Sunds Sø (GTA). 1 juni-fugl: 20/6 1 Tipperne (T). Efterårets første blev 11/7 6 Thorsminde (OA).

Fra efterårstrækket bør nævnes følgende max-tal (>9): 23/7 14 Ringkøbing Nyhavn (OA,HKN) og 14/8 10 Venø (ET).

Årets sidste fugle blev "tidlige": 12/9 1 Nissum Bredning (V) og 13/9 1 Hvide Sande (OA).

Månedsfordeling:

Jan	Feb	Mar	Apr	Maj	Jun	Jul	Aug	Sep	Okt	Nov	Dec
			3	156	1	73	41	5			

Total: 279 (incl månedsmax Tipperne) Indsendere: 15 Lokaltiteter: 33 Observationer: 73

Stenvender (*Arenaria interpres*): 05610

Et middelmådigt år med 34 observationer af 190 fugle. Året var specielt ved ikke at have nogen vinterfugle, så årets første blev 3/5 1 Bøvling Fjord (OA).

Et rimeligt forårstræk, de største observationer nævnes: 9/5 23 Tipperne (T), 19/5 24 og 25/5 23, begge Bøvling Fjord (OA). Et sommerfund: 11/6 2 Tipperne (T).

I efteråret startede trækket 21/7 med 7s Nr. Lyngvig (RA). Største efterårsobs (>5) blev 27/7 22 og 21/8 20, begge Tipperne (T) og 22/8 22 Bøvling Fjord (OA).

Årets sidste observationer blev 27/9 1 Klægbanken (T) og 14/10 1n Nr. Lyngvig (RA).

Månedsfordeling:

Jan	Feb	Mar	Apr	Maj	Jun	Jul	Aug	Sep	Okt	Nov	Dec
				80	2	33	62	12	1		

Total: 190 (incl månedsmax Tipperne) Indsendere: 14 Lokaltiteter: 14 Observationer: 34

Odinshane (*Phalaropus lobatus*): 05640

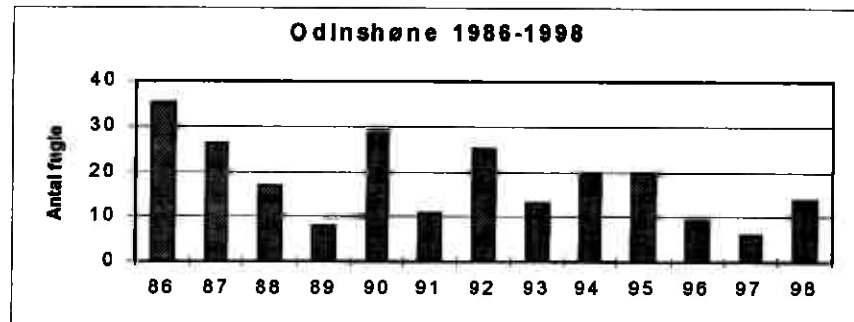

Årets observationer drejede sig om ca. 14 forskellige fugle, altså et gennemsnitsår i 90'erne (se diagram).

Kun 2 forårsfugle: 7/6 2 Geddal Enge (UCV).

Efterårstrækket startede ultimo juni med 2 observationer af måske samme fugl: 20+29/6 1 Tipperne (T). Det øvrige efterårstræk, som udelukkende bestod af ungfugle, forløb i perioden 17/8-20/9, og der var alt i alt nok tale om 11 forskellige fugle. Alle observationer nævnes: 17/8 1 Geddal Enge (HRS), 21/8 1 Tipperne (T), 4/9 1 Tipperne (T), 7/9 2 Værnet (JHJ), 7-10/9 3 Vest Stadil Fjord (JHJ), 10/9 1 Værnet (OA,FH), 10/9 1 trk. Nr. Lyngvig (ASF,ALB) og 20/9 2 Tipperne (T).

Thorshane (*Phalaropus fulicarius*): 05650

Eneste fugl blev 1 trk. den 11/9 ved Nr. Lyngvig (ASF,ALB,KEK).

Mellemkjove (*Stercorarius pomarinus*): 05660

Et beskedent år med 6 fugle mod 7 i 1997, 19 i 1996, 8 i 1995 og 14 i 1994.

Alle iagttagelser nævnes:

1997 1 Nr. Lyngvig (ASF,ALB), 16/9 2 Nr. Lyngvig (ASF,ALB) og 1 juv n Krylen (JHJ), 11/10 1 Vejlbj klit (JN) og 1 juv Langerhuse (KKN).

Mellemkjove/Almindelig Kjove (*Stercorarius pomarinus/parasiticus*): 05665

1997 1a Nr. Lyngvig (OA).

Almindelig Kjove (*Stercorarius parasiticus*): 05670

Et meget pænt år med 429 fugle mod 407 i 1997, 420 i 1996 og 777 i 1995. Materialet domineres af tal fra Høhusland klit, der tegner sig for 366 af de 429 iagttagelser.

Iagttagelser over 20 nævnes:

1997 24 Vejlbj klit (OA,GM,AKV,JN), 22/8 30, 10/9 26, 11/9 21, 14/9 21, 15/9 54 og 16/9 36 – alle fra Nr. Lyngvig (KEK,EE,RA,JHK,ASF,ALB).

Eneste fugl var 13/4 1 Hvide Sande (EE), og sidste fugl blev 28/10 1 Nr. Lyngvig (RA).

Det sædvanligt er der kun få forårsagttagelser. Men korrigeres antallet af iagttagelser for antallet af observationstimer, ser billedet anderledes ud - se figur 2. Her får man det indtryk, at den traditionelle månedsfordeling (figur 1) fortæller mere om havobservatørens manglende forårsaktivitet end om den Almindelige Kjoves hyppighed på forårstrækket.

Figur 1: Almindelig Kjove 1998

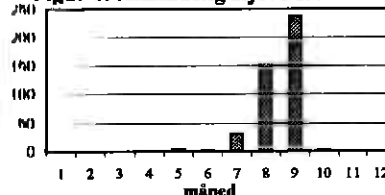

Figur 2: Almindelig Kjove 1998

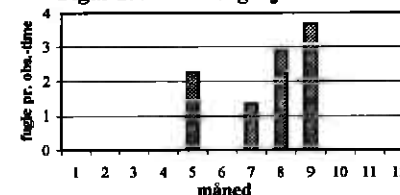

Figur 2 er dog fremkommet på et meget spinkelt grundlag, idet kun få indsendere angiver observationstiden på træktallene. For at få et mere gyldigt billede af arternes forekomst skal derfor lyde en opfordring til at ledsage træktallene med tilhørende klokkeslet.

Månedsfordeling:

Jan	Feb	Mar	Apr	Maj	Jun	Jul	Aug	Sep	Okt	Nov	Dec
-	-	-	1	6	2	31	155	236	4	-	-

Total: 429 Indsendere: 13 Lokaltiteter: 9 Observationer: 56

Lille Kjove (*Stercorarius longicaudus*): 05680

1998 bød på 4 fugle mod 8 i 1997, 6 i 1996, 17 i 1995 og 8 i 1994.

1998 2 IK s Vejlbj klit (OA,GM,AKV,JN), 5/9 1 ad n Hvide Sande (EE), 11/9 1 Nr. Lyngvig (ASF,ALB).

Storkjove (*Stercorarius skua*): 05690

Et pænt år med 20 fugle mod 64 i 1997, 25 i 1996, 29 i 1995 og 9 i 1994.

Hvite fra havet kunne Tipperne både i august og oktober byde på Storkjove.

Alle iagttagelser nævnes:

1997 1 Nørre Lyngvig (OA), 5/8 1 Nr. Lyngvig (OA), 8/8 1 r Tipperne (T), 8/8 og 9/8 1 Vejlbj klit (JN), 22/8 4 Nr. Lyngvig (EE,KEK,JHK,RA) og 1 Vejlbj klit (OA,GM,AKV,JN), 23/8 2 Nr. Lyngvig (KEK,EE,JHJ), 12/9 1 Nr. Lyngvig (KEK,ALB,ASF), 15/9 1 Nr. Lyngvig (ASF,ALB), 11/10 1

Thorsminde (Stefan Pihl), 11/10 1 Nr. Lyngvig (ASF,EE,OA,KEK,RA), 24/10 1 Langerhuse (KKN) og endelig 28/10-31/10 1 Tipperne (T).

Månedsfordeling:

Jan	Feb	Mar	Apr	Maj	Jun	Jul	Aug	Sep	Okt	Nov	Dec
-	-	-	-	-	-	1	11	2	6	-	-
Total: 20		Indsendere: 10			Lokaliteter: 5			Observationer: 16			

Kjove sp. (*Stercorarius sp.*): 05701

Tre observationer af syv ubestemte kjover er indsendt:

10/9 5 Krylen (OA,JHJ), 16/9 1 Krylen (JHJ) og 10/10 1 Nr. Lyngvig (KEK).

Sorthovedet Måge (*Larus melanocephalus*): 05750

Siden 1993 er der årligt set 2-4 fugle i amtet, og denne tendens fortsatte i 1998 med 3 fugle:

20/6 1 ad r - mulig ynglefugl, gik ned i Stormmågekolonien! Fjandø (JHJ,MJH), 23/7 1 ad r Geddal Enge (via Fuglelinien) og 22/9 1 2K r Nr. Lyngvig (HKN).

Dværghmåge (*Larus minutus*): 05780

Et år på det jævne med 286 fugle mod 407 i 1997, 816 i 1996, 492 i 1995 og 265 i 1994.

Forårsgttagelser af over 5 fugle: 22/4 14 Tipperne (T), 1/5 7 Geddal enge (HRS,LN,ET) og 25/5 11 2k Harbøre tange (OA).

Efterårsgttagelser af over 10 fugle: 22/8 14 Vejlbj klit (AKV,JN,OA,GM), 15/9 12 Nr. Lyngvig (ASF,ALB,RA), 25/10 52 Nr. Lyngvig (EE,EØ,OO,GTA,JHJ) og 31/10 18 Ferring sø (JN).

Vinteragttagelser: 3/1 2 Harbøre tange (JN), 4/1 1 Hvide Sande (EE), 17/1 1 Plet-Sønderholm enge (JN) samt 27/12 3 obs: 4 Bøvling klit (OA), 1 Nr. Lyngvig (SEP) og 1 Hvide sande (HWJ).

Endelig skal nævnes en indlandsforekomst: 30/4 2 Gødstrup sø (CL).

Månedsfordeling:

Jan	Feb	Mar	Apr	Maj	Jun	Jul	Aug	Sep	Okt	Nov	Dec
4	-	-	32	36	6	5	40	47	112	1	6
Total: 286		Indsendere: 29			Lokaliteter: 24			Observationer: 64			

Sabinemåge (*Larus sabini*): 05790

Et behersket år med 4 fugle mod 59 i 1997, 4 i 1996, 30-32 i 1995 og igen 4 i 1994.

Jagttagelserne faldt alle indenfor det typiske mønster ved vestkysten om efteråret: 12/9 1 s Nr. Lyngvig (KEK,ALB,ASF), 15/9 1 1k s Nr. Lyngvig (RA), 11/10 1 1k s Langerhuse (KKN), 15/10 1 ad s Vejlbj klit (AKV).

Hættemåge (*Larus ridibundus*): 05820

Færre fugle end i de seneste år, hvilket både afspejler sig i en mindre total og mindre maksimumtal.

Max-tal fra lokaliteter med over 500 fugle:

12/10 868 Harbøre tange (V), 29/3 800 Sønderlem vig (LN), 26/7 2998 Bøvling fjord (OA,MJH), 27/9 848 Klægbanken (T), 21/8 3235 Tipperne (T) og 7/8 2000 Værmengene (OA).

Yngleoplysninger:

Hallundbæk: 50-60 par (OO)

Borris hede: 25-30 par (OO,EØ)

Harbøre tange: 18-25 par (OA)

Ovstrup hede: 200-250 par (OO)

Månedsfordeling:

Jan	Feb	Mar	Apr	Maj	Jun	Jul	Aug	Sep	Okt	Nov	Dec
884	97	2877	3599	2666	5829	7687	8749	5984	1876	642	36
Total: 40.926		Indsendere: 18			Lokaliteter: 22			Observationer: 179			

Stormmåge (*Larus canus*): 05900

Max-tal fra lokaliteter med over 500 fugle:

10/10 1000 Vest Stadil fjord (OA), 21/1 636 Nissum bredning (V), 30/1 650 Værmengene (OA), 12/2 1000 Fjandø (OA), 23/8 1300 Trans (OA), 28/12 2000 Vejlbj klit (AKV) og 30/12 1200 Bøvling klit (AKV)

Ynglefund:

Harbøre tange: 1 par (OA)

Per B. Baden: 1 par (Per B. Baden)

Månedsfordeling:

Jan	Feb	Mar	Apr	Maj	Jun	Jul	Aug	Sep	Okt	Nov	Dec
-	-	613	350	131	185	200	1850	219	86	189	3449
Total: 10.877		Indsendere: 14			Lokaliteter: 16			Observationer: 102			

Potentmåge (*Larus fuscus*): 05910

Et år på det jævne.

Første jagttagelser var 18/3 1 Tipperne (T) og 1 Værmengene (OA), og sidste fugl blev 4/11 1 Geddal Enge (HRS)

Alle jagttagelser af over 100 fugle nævnes: 5/7 155 Vest Stadil fjord (OA), 6/7 190 Bøvling fjord (OA), 11/7 250 og 15/7 635 Nr. Lyngvig (OA) og 26/7 140 Vest Stadil fjord (OA,MJH).

Der er ikke indsendt yngleoplysninger. Langt fra kysten var 26/4 10 Vemb (OA).

Månedsfordeling:

Jan	Feb	Mar	Apr	Maj	Jun	Jul	Aug	Sep	Okt	Nov	Dec
-	-	2	148	96	115	1575	58	76	20	1	-
Total: 2.091		Indsendere: 11			Lokaliteter: 18			Observationer: 51			

Britisk Sildemåge (*Larus fuscus graellsii*): 05912

Første jagttagelser indsendt: 9/4 1 r Skjern enge (OA), 14/5 1 r Vinterleje pold (OA,HKN) - i par med en *intermedius*.

Vestjyske Sildemåger er sandsynligvis i stor udstrækning overgangsformer mellem Nordsø-sildemåger (*L. f. intermedius*) og Britiske Sildemåger *L. f. graellsii* (K. M. Olsen (1992): *Danmarks Fugle - en historik* og M. B. Grell (1998): *Fuglenes Danmark*).

Sølvmåge (*Larus argentatus*): 05920

Max-tal fra lokaliteter med over 500 fugle:

13/4 1709 Nissum bredning/Rønland sandø (V), 15/3 1561 Harbøre tange (V), 8/10 890 Sønderlem vig (T) og 28/12 4000 Vejlbj klit (AKV).

Ingen yngleoplysninger er indsendt.

Månedsfordeling:

Jan	Feb	Mar	Apr	Maj	Jun	Jul	Aug	Sep	Okt	Nov	Dec
1657	266	3565	1288	1504	1412	917	1361	1014	1230	1039	4235
Total: 19.488		Indsendere: 12			Lokaliteter: 13			Observationer: 168			

Støppegmåge (*Larus (argentatus) cachinnans*): 05921

Første fund i amtet: 28/12 1 1K Vejlbj klit (AKV) - rastede og fouragerede i brændingen sammen med Sølvmåger.

Hvidvinget Måge (*Larus glaucooides*): 05980

Med 2 fugle må året kunne betragtes som normalt for arten i forhold til de seneste år med 5 i 1997, 1 i 1996, 1 i 1995 og 2 i 1994.

11/10 1 imm r Vest Stadil fjord (DMU ved JHJ) og 1/11 1 1k s Vejlbj Klit (AKV,JN).

Gråmåge (*Larus hyperboreus*): 05990

Et godt år med 21 observationer af måske 13 forskellige fugle mod 8 i 1997, 5 i 1996 og 7-11 i 1995.
 Thyborøn havn: 12/2 + 18/2 + 23/4 1 2k (OA, KEK, HRS, GM), 28/2 1 (CH), 17/4 2 2k (V) og 19/7 1 2k (HWJ)

Thorsminde: 1/3 1 2k (JN) og 10/4 1 3k (HKN).

Nr. Lyngvig: 13/9 1 (ASF, ALB).

Hvide Sande: 14/2 + 12/3 + 29/3 + 4/4 + 8/4 1 2k (EE, HKN), 22/2 1 (CL), 14/5 + 17/6 1 3k (OA, EE), 21/7 + 30/8 1 2k (EE), 16/10 1 imm (HKN) og endelig 27/12 1 1k (EE).

Gråmåge x Sølvmåge (*Larus hyperboreus x argentatus*): 05991

30/4 1 2k Harboøre tange (KKN). Formodet hybrid med følgende karakterer: Størrelse og bygning mellem Sølvmåge og Svartbag, dragt og næb som 2k Gråmåge, men med antydning af mørkt halebånd yderste håndsvingfjer og armbagkant.

Svartbag (*Larus marinus*): 06000

Max-tal fra lokaliteter med over 100 fugle:

25/5 105 Thorsminde (OA), 1/8 103 Hvide Sande (OA), 19/8 114 Harboøre tange og 105 Nissum bredning/Rønland sandø (V), 30/9 263 Nissum fjord (T) og 26/12 120 Thyborøn (OA). Ingen yngleplysninger.

Månedsfordeling:

Jan	Feb	Mar	Apr	Maj	Jun	Jul	Aug	Sep	Okt	Nov	Dec
203	49	160	163	444	351	204	745	1118	397	140	315
Total: 4.289		Indsendere: 15			Lokaliteter: 20			Observationer: 151			

Ride (*Rissa tridactyla*): 06020

Et pænt år med 7202 fugle mod 2759 i 1997, 3848 i 1996, 11795 i 1995 og 5251 i 1994.

Alle iagttagelser er fra vestkysten. Materialet domineres af tal fra Holmsland klit og viser en kulmination i august.

Alle iagttagelser over 500 fugle nævnes:

26/7 685, 1/8 630 og 17/8 740 Hvide Sande (OA, MJH), 22/8 1600 og 23/8 1050 Nr. Lyngvig (EE, KEK, JHK).

Månedsfordeling:

Jan	Feb	Mar	Apr	Maj	Jun	Jul	Aug	Sep	Okt	Nov	Dec
10	4	8	-	2	13	1552	4743	585	276	1	8
Total: 7.202		Indsendere: 14			Lokaliteter: 10			Observationer: 42			

Sandterne (*Gelochelidon nilotea*): 06050

En enkelt observation af 2 fugle på Tipperne d. 9/5 (T). Arten har været årlig i amtet siden 1992 med 1-6 fugle.

Rovterne (*Sterna caspia*): 06060

I år sås 15-17 eksemplarer af disse flotte fugle fordelt på 12 observationer.

Alle iagttagelser nævnes: 19/5 1 trk. Tipperne (T), 20/6 1 ad Fjandø (JHJ, MHJ), 8/8 3 Klægbanken (ET), 12/8 1 Høje Sande (TM), 15/8 3 Tipperne (T), 21/8 + 24/8 1 ad Tipperne (T), 25/8 1 Klægbanken (ET), 29/8 2 ad Stadil Fjord (JB), 1/9 1 ad Stadil Fjord (JB), 4/9 2 ad Tipperne (T), 11/9 2 ad Tipperne (T).

Månedsfordeling:

Jan	Feb	Mar	Apr	Maj	Jun	Jul	Aug	Sep	Okt	Nov	Dec
0	0	0	0	1	1	0	12	5	0	0	0
Total: 19		Indsendere: 6			Lokaliteter: 5			Observationer: 12			

Tipperterne (*Sterna sandvicensis*): 06110

alt observationer af 3096 fugle, hvilket skal sammenlignes med 1997: 13.976, 1996: 15.400, 1995: 10.100. Noget tyder på, at mange har mistet interessen for at indrapportere terner.

Årets første var: 1/3 1 Thyborøn Havn (JN) og 15/3 1 Nissum Bredning (V).

Første observationer: 8/5 183t Husby Klit (OA), 19/7 695 Harboøre Tange (V), 26/7 530 Bøvling Fjord (OA, MJH), 26/7 210 Harboøre Tange (OA, MHJ), 1/8 150 Hvide Sande (OA), 7/9 240 Hvide Sande (OA).

Sidste (OA).

Årets sidste: 16/10 In Nr. Lyngvig (JHK) og 12/1 Sønderlem Vig (HWJ).

Månedsfordeling:

Jan	Feb	Mar	Apr	Maj	Jun	Jul	Aug	Sep	Okt	Nov	Dec
0	0	2	56	293	43	1717	447	528	7	3	0
Total: 3.096		Indsendere: 16			Lokaliteter: 17			Observationer: 64			

Fjorderterne (*Sterna hirundo*): 06150

alt observationer af i alt 1397 fugle er væsentligt lavere end de sidste par år:

1997: 2057, 1996: 8889, 1995: 6016, 1994: 6575.

Første fugle ankom 25/4 3 Fjandø (OA) og 26/4 2 Geddal Enge (HRS, GM, PP, UCV, LN).

Sidste observationer: 14/5 450 Hvide Sande (OA), 19/7 12 Harboøre Tange (V), 10/9 160s Krylen (OA, MJH).

Sidste observationer: 27/10 1 Thorsminde (HKN, PKR) og 1/11 1 Tipperne (T).

Yngleplysninger om 12 par på Harboøre Tange (LAO).

Månedsfordeling:

Jan	Feb	Mar	Apr	Maj	Jun	Jul	Aug	Sep	Okt	Nov	Dec
0	0	0	5	470	3	370	195	346	7	1	0
Total: 1.397		Indsendere: 18			Lokaliteter: 19			Observationer: 41			

Fjordterne/Havterne (*Sterna hirundo/paradisae*): 06155

alt som 3 observationer af 22 fugle, hvoraf en er bemærkelsesværdig sen.

Alle nævnes: 12/7 1 Sønderlem Vig (GTA), 13/7 20s Nr. Lyngvig (OA), 29/11 1 Thorsminde (CL).

Månedsfordeling:

Jan	Feb	Mar	Apr	Maj	Jun	Jul	Aug	Sep	Okt	Nov	Dec
0	0	0	0	0	0	21	0	0	0	1	0

Havterne (*Sterna paradisae*): 06160

alt 490 eksemplarer, hvilket svarer til tallene for de sidste 2 år.

Årets første dukkede op: 31/3 5 Harboøre Tange (JBU) og 18/4 1 Tipperne (T).

Observationer over 50 fugle nævnes: 25/4 60 Fjandø (OA), 14/5 55 Hvide Sande Havn (KEK), 19/7 60 Harboøre Tange (V), 19/7 60 Nissum Bredning (V).

Yngleplysninger: 7 par Plet Enge/Sønderholm Enge, 6-10 par Harboøre Tange (OA, LAO).

Sidste indsendte observation: 6/8 Tipperne 1 (T).

Månedsfordeling:

Jan	Feb	Mar	Apr	Maj	Jun	Jul	Aug	Sep	Okt	Nov	Dec
0	0	5	72	123	87	202	1	0	0	0	0
Total: 490		Indsendere: 9			Lokaliteter: 8			Observationer: 18			

Dværgeterne (*Sterna albifrons*):

alt 343 eksemplarer, hvilket er lidt færre end de sidste par år med 574 i 1997 og 378 i 1996.

Årets første viste sig 21/4 1 Tipperne (T) og blev fulgt af 26/4 4 Bøvling Fjord (OA), 27/4 2 Geddal Enge (HRS, GM). Efter denne dato mange observationer.

Observationer over 20 nævnes: 14/5 >50 Hvide Sande (OA), 2/6 45 Hvide Sande (OA), 16/7 26

Tipperne (T), 20/7 20 Harboøre Tange (JBU), 21/7 22s Nr. Lyngvig (RA).

Yngleoplysninger: Hvide Sande 22 par (OA), Bøvling Klit 7-9 par (OA), Sønderlem Vig 2-3 par (GM, HRS).

Årets sidste sås: 23/9 3 Klægbanken (ET), 8/10 1 Sønderlem Vig (GTA).

Månedsfordeling:

Jan	Feb	Mar	Apr	Maj	Jun	Jul	Aug	Sep	Okt	Nov	Dec
0	0	0	22	137	77	99	1	6	1	0	0
Total: 343		Indsendere: 17			Lokaliteter: 15			Observationer: 53			

Sortterne (*Chlidonias niger*): 06270

Et ringe år for arten med kun 55 fugle mod 252 i 1997, 152 i 1996, 72 i 1995, og 160 i 1994.

Alle obs nævnes: 13/5 1 Tipperne (T), 15/5 2n Vest Stadil Fjord (KEK), 6/5 5 Husby/Nørresø (OO), 7/7 10 Husby SØ (GTA), 30/7 1 Tipperne (T), 2/8 15-16 Nørresø/Husby Sø (OA, KEK), 22/8 1 Holmen (OA), 10/9 1 trk. Nr. Lyngvig (ASF, ALB), 12/9 1 Plet Enge/Sønderholm Enge (V), 12/9 1 Nissum Bredning (V), 14/9 1 Klægbanken (T).

Yngleoplysninger: Husby Sø 5-6 par.

Månedsfordeling:

Jan	Feb	Mar	Apr	Maj	Jun	Jul	Aug	Sep	Okt	Nov	Dec
0	0	0	0	3	11	11	32	4	0	0	0
Total: 55		Indsendere: 9			Lokaliteter: 10			Observationer: 13			

Lomvie (*Uria aalge*): 06340

I alt 143 fugle alle fra Vestkysten, undtagen 1/2 9 ved Oddesund, 13/11 4 Nissum Bredning, 21/12 1 Lemvig Fjord og 29/12 1 Nissum Bredning. Det er betydeligt færre fugle end de foregående 4 år (1994: 624, 1995: 607, 1996: 245 1997: 576). Herudover fandtes en del døde på olieflugtelællingerne i marts.

Største iagttagelse er 24/10 56 Vejlbj Klit (AKV, LN). Lige som sidste år blev 78 % af fuglene set i oktober)

Månedsfordeling:

Jan	Feb	Mar	Apr	Maj	Jun	Jul	Aug	Sep	Okt	Nov	Dec
2	11		1		1	6	2	2	112	4	2
Total: 143		Indsendere: 9			Lokaliteter: 11			Observationer: 20			

Alk (*Alca torda*): 06360

I alt 29 fugle fra Vestkysten, hvilket er ekstremt få. Største iagttagelse er 10/9 16 Krylen (OA, JHJ). I årene 1995-1997 er der set henholdsvis: 97, 119, 425 fugle.

Månedsfordeling:

Jan	Feb	Mar	Apr	Maj	Jun	Jul	Aug	Sep	Okt	Nov	Dec
								19	9		1
Total: 29		Indsendere: 6			Lokaliteter: 3			Observationer: 6			

Alk/Lomvie (*Alca torda/Uria aalge*):

I alt 2.185 fugle alle fra Vestkysten. I perioden 1993-1997 er der set henholdsvis 1.789, 1.082, 1.300, 3.650 og 3.320 fugle. I år er der næsten kun iagttagelser fra oktober måned. Dette må nok til dels tilskrives manglende observationer. Største iagttagelse er 11/10 1.120 Nr. Lyngvig (OA, KEK, RA, ASF).

Månedsfordeling:

Jan	Feb	Mar	Apr	Maj	Jun	Jul	Aug	Sep	Okt	Nov	Dec
									2.119	66	
Total: 2.185		Indsendere: 7			Lokaliteter: 3			Observationer: 17			

Arkekonge (*Alca alle*): 06470

Der er set 64 fugle.

Det er et normalt år, når der ses bort fra de to foregående år med ekstremt mange - flere tusinde. Alle fugle er set ved Vestkysten undtagen 21/10 1 fundet afkræftet ved Borris. Fuglen blev efter at være kommet til kræfter sat ud i Skjern Å ved Sdr. Felding. (FT). 14/11 1 fundet død i vejsiden ved Lillebrog eller en kraftig vestenkuling (EØ).

Månedsfordeling:

Jan	Feb	Mar	Apr	Maj	Jun	Jul	Aug	Sep	Okt	Nov	Dec
										59	5
Total: 64		Indsendere: 13			Lokaliteter: 9			Observationer: 18			

Lunde (*Hyalotercula arctica*): 06540

Der er set 64 fugle og 2 døde fugle blev det til. Det må betegnes som normalt.

Der er set 2 døde Bøvling Klit (EØ), 15/9 1 Nr. Lyngvig (RA), 15/10 7 Vejlbj Klit (AKV) - det er mange! og 18/10 1 Vejlbj Klit.

Huldue (*Columba oenas*): 06680

Et normalt år. Alle iagttagelser nævnes.

Der er indledt med en række iagttagelser, hvor en del kan være gengangere. Som sædvanligt stammer de allerfleste iagttagelser fra én lokalitet, Tipperne: 5/4 2, 11/4 1, 13/4 3, 14/4 2, 24/4 1 og 14/5 (T). Derudover er der kun fig.: 14/8 2 og 6/10 3, begge Tipperne (T).

I den yngletiden/-lokaliteter fig.: 26/4 2 Volstrup Skov (GM) og 20/6 1 Værmengene (SEP).
Total: 19 Indsendere: 3 Lokaliteter: 3 Observationer: 10

Hingdue (*Columba palumbus*): 06700

Der er indsendt iagttagelser af i alt 1.786 fugle.

Flokk over 100 nævnes: 3/1 195 Sønderlem Vig (PP, SJ), 7/1 120 Storåen- Holstebro til Vemb (HVI), 17/1 110 Sønderlem Vig (UCV), 20/1 150 Flynder Kirke (OA), 31/1 111 Aulum Kommuneplantage (OO), 30/9 300 Skalstrup (OA) og 12/10 110 Felsted Kog (T).

I alt 7 iagttagelser af store flokke. Det ser ud som om, de store flokke ikke registreres fra de samme områder år efter år. Er der ingen store, faste rasteplasser i amtet?

Total: 1.786 Indsendere: 17 Lokaliteter: 30 Observationer: 67

Tyrkerdue (*Streptopelia decaocto*): 06840

Der er indsendt 11 fugle, med 4 som den største iagttagelse.

Det siger vist mere om ornitologer, end om tyrkerduer !! Ses der ingen større flokke?

Total: 11 Indsendere: 5 Lokaliteter: 6 Observationer: 6

Turteldue (*Streptopelia turtur*): 06870

Et normalt år med 3 iagttagelser.

11/5 1 Harboøre Tange (KKN), 29/5 1 Harboøre (KKN) og 2/8 1 Stadil (SEP). Det er der jo ikke meget romantik i!

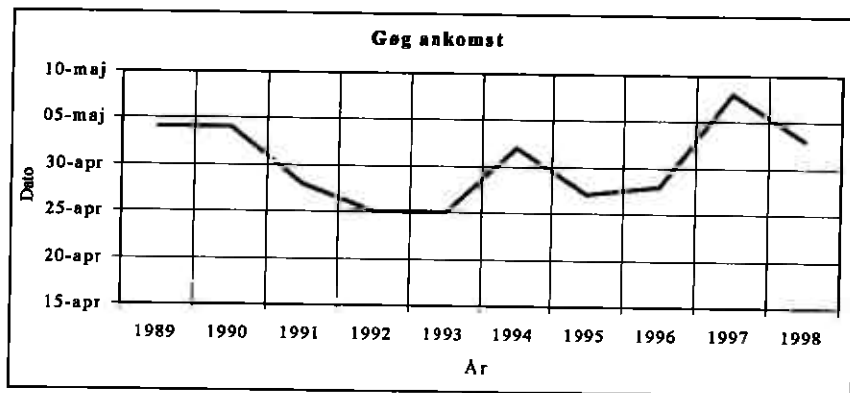
Gøg (*Cuculus canorus*): 07240

Årets første: 3/5 1 Indfjorden (OA) og 1 Poldene i Skjern Åmundingen (TM). Det er ikke specielt tidligt.

Årets sidste: 27/9 1 Poldene (TM). Det er sent !

Største antal er 15/5 8 Sønderlem Vig (HRS, LN) og 24/5 (GTA) og 19/6 6 Poldene (TM).

For tredje år i træk sås en rød fase ved Hover Å 11/6 (JB). Ligeledes en rød fase fra Skjern Enge 16/5 (JB, EF).

Total : 119 Indsendere: 18 Lokalteter: 27 Observationer: 52

Slørugle (*Tyto alba*): 07350

Alle iagttagelser nævnes:

28/10 1 Sønderlem Vig (meddelt til LN), medio/11 1 hørt og set og senere i julen blev en ny fugl set på gammelkendt lokalitet (ET). Jan.-febr.: 1 set i lade nær Spjald. Kasse opsat efterfølgende (oplyst til LH), 20/3 1 i stald i Sædding (oplyst til LH), nov. 1 én dag i Ferring (oplyst til LH), 1 stationær gennem flere år ved Møborg. Yngel ikke påvist (oplyst til LH)

Arten spæger stadig rundt i den vestlige og nordlige del af amtet, uden at der dog er påvist ynglepar i år. Det må forventes, at den yngler med få par.

Stor Hornugle (*Bubo bubo*): 07440

Alle iagttagelser nævnes.

Der er ikke i år fundet nye ynglepladser. Der er fundet en ny lokalitet med én fugl: 6/4 1 tudede i grusgrav ved Fousing (GM, LN), men den blev ikke genfundet senere. Desuden fandtes for første gang også én fugl i grusgraven ved Rom 16/4 (JN).

Ynglefugle: På kendt lokalitet i den nordlige del af amtet fandtes 8/6 1 par med 3 unger (EØ).

Kirkeugle (*Athene noctua*): 07570

Der er påvist ca. 10 ynglelokaliteter. Der kan hverken spores frem- eller tilbagegang gennem en årrække.

Alle iagttagelser nævnes:

Fra Ringkøbing er der 11 iagttagelser fra en velkendt lokalitet i den østlige bydel af 1 fugl (SEP, KEK, ET, OO). 20/3, 22/3 og 25/3 tudede 1 på gammelkendt lokalitet syd for Borbjerg. Har ynglet i opsat kasse i en årrække. Natlyttetur i omegnen gav ikke flere par. (EØ). 27/3 1 tudede ved Sunds Stadion og 1 tudede ved Øster Linå. Natlyttetur i området gav ikke flere par (GTA, OO, EØ). 6/6 1 set ved Borris Landbrugsskole på DOF's jubilæumstur (JHK, SEE). Vorgod: 1 par i kasse (LH), Snebjerg: 1 par (LH), Abildå: 1 par (LH), Leding nær Skjern: 1 par i området, men ikke lokaliseret nærmere

oplyst til LH), Fousing: 1 fugl gennem de senere år inklusiv i år (oplyst til LH), Aulum: har i en årrække ynglet på en gård sydøst for byen (oplyst til EØ), Fabjerg: har sandsynligvis ynglet nær kirken (LH)

Total : 22 Indsendere: 8 Lokalteter: 12 Observationer: 20

Natugle (*Strix aluco*): 07610

Alle lokaliteter nævnes:

1 par, 28/5 1, 26/7 1 Ndr. Feldborg Pl. (OO, EØ), 31/5 1 par Stoubæk Krat (OO, EØ), 23/4 1 Hjerl Øde (LN), 27/4 1 Holmgård Sø (GTA), 26/5 1 par med 3 unger Sevel ved Spejderhytten (CH), 8/6 1 i Kloster (OO), 28/6 2 par Buchwalds Pl. (BD) og 28/6 1 par Rind Kirke (BD).

Der er stadig ikke mange iagttagelser ud over de sædvanlige.

Total : 16 Indsendere: 6 Lokalteter: 8 Observationer: 12

Blåhornugle (*Asio otus*): 07670

I 2001 er der med usædvanligt få indrapporteringer.

Total fra yngletiden: 14/3 og 17/4 1 tudede på Værnengene (HKN, OA), 13/5 1 Helligård Ådal (LN), 11/3 1 Rydhøve Skov (EØ), 15/5 1 pull. plantage ved pumpehuset ved Sønderlem Vig. (HRS), 28/5 1 par med unger Gindeskov Krat (EØ), 28/5 1 par Nybro (EØ), 1/6 1 par Aulum Kommuneplantage (OO), 1/6 1 Nørre Lyngvig (HKN), 21/6 par med unger Vind (LH).

Andre iagttagelser: 20/1 1 Hallundbæk (OO), 21/4 1 Søndervig (EE).

Der er i år et meget beskedent antal indrapporteringer. Alle opfordres til at tage på natlyttetur i juni. Indmeld også, hvis du har været på lyttetur uden at finde nogle !!

Total : 17 Indsendere: 8 Lokalteter: 12 Observationer: 15

Muskehornugle (*Asio flammeus*): 07780

Der er indrapporteret 30 fugle, hvilket er normalt, men det skyldes udelukkende en invasionsagtig forekomst i december.

Alle fugle nævnes:

17/1 2 Tipperne (T), 7/8 1 Tipperne (T), 27/10 2 Tipperne (T), 2/11 1 hørt tude i hedemoseområde i Ndr. Feldborg Pl. (mystisk tidspunkt !!) (EØ), 2/11 2 Tipperne (T), 8/11 4 Tipperne (T), 20/12 8 Gjellerodde (AKV) og 21/12 10 Gjellerodde (AKV).

Årnedfordeling:

Jan	Feb	Mar	Apr	Maj	Jun	Jul	Aug	Sep	Okt	Nov	Dec
2							1		2	7	18

Total : 30 Indsendere: 4 Lokalteter: 3 Observationer: 8

Nattravn (*Caprimulgus europaeus*): 07780

Iagttagelser af 14 forskellige fugle. Alle lokaliteter er gammelkendte.

Stubbekloster Pl.: 28/5 1 (LN), 5/6 2 (CH), 11/6 2 (EØ), 18/6 2 (HRS)

Hillborg Pl.: 19/6 5 (KEK)

Hoverdal Pl.: 20/6 3 (Lise Dahl Hansen) og 24/6 2 (BC, SEP).

Nulund Pl.: 27/5 4 (NPB)

Total : 14 Indsendere: 10 Lokalteter: 4 Observationer: 9

Mursegler (*Apus apus*): 07950

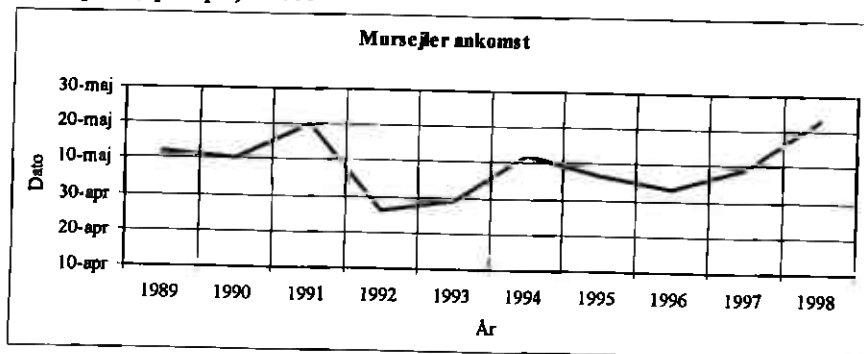

Årets første: 23/5 7 Sunds Sø (GTA)

Årets sidste: 30/9 1 Søndervig (EE)

Største antal: 21/7 213 s ved Nørre Lyngvig (RA)

Der er kun indrapporteret 2 mulige ynglefugle fra Engesvang (KM). I øvrigt ingen iagttagelser af mere end 15 fugle bortset fra ovenstående.

Total : 285 Indsendere: 16 Lokaliteter: 15 Observationer: 21

Isfugl (*Alcedo Atthis*): 08310

Lokaliteter med isfugl 1998. (Y)= set i yngletiden. Y = ynglefund x = kun set uden for yngletiden.

Storåen	
Holstebro	x
Uhre Sø	x
Nybro	x
Venner Å	x
Hover Å	
Voldbjerg Møllex	
Røgend Bæk	
Rydbjerg	x
Haderup Å	
Staulund	x
Karup Å	
Fårbæk	(Y)
Funder Å	(Y)
Stubber Å	x
Helle Sø	x
Ringkøbing Fjord	
Vonå	x
Falen	x
Kilen	x
Stubbergård Sø	
Søndermølle	x

Der er ikke indsendt iagttagelser af ynglefund. Der er færre iagttagelser end for år tilbage.

Total : 21 Indsendere: 13 Lokaliteter: 19 Observationer: 19

Grøn Blæder (*Merops superciliosus persicus*): 08390

Årets store hit indfandt sig 6/7, hvor en fugl blev opdaget ved Husby Sø af (NUP). Flere heldige tilfælde lavede at se juvelen (KEK, OA, LN, HRS, SEP og EE).

Uafhængig og uvidende om ovenstående iagttog Agner Svenstrup, Holstebro 12/7 en grøn blæder mellem Husby Sø og Nørre Sø. Fuglen blev opdaget, da den tilfældigt fløj ind i kikkertfeltet, hvor der i øvrigt befandt sig sortterne. Begge iagttagelser er godkendt af SU som det 2. Fund i amtet. Første fund var 29/6 1993 1 Værnengene.

Den 28/7 modtog (EE) en melding om en fouragerende fugl i Hvide Sande. Ud fra beskrivelsen kunne det kun være tale om denne art. EE fandt dog ikke fuglen. Iagttagelsen er ikke tilsendt S:U.

Vendehals (*Jynx torquilla*): 08480

Alle iagttagelser nævnes.

Indstræk:

11/1 1 Tipperne. Fuglen, der er den tidligste nogensinde i Danmark, blev ringmærket (T), 30/4 1 Tipperne (T), 2/5 1 Værnengene (OA, HKN), 8/5 1 Tipperne (T).

Andre ynglefund:

1 par i redekasse (LH), Borris Hede: 4 par i redekasser med 5 kuld. 2 kuld blev flyvefærdige, 2 døde og 1 er uvis. (OO, LN, EØ HRS). Det er dobbelt så mange par som sidste år!

Første kuld påvist 21/5 med 4 æg (NPB, OO, EØ). Æglægningen blev fuldført (LN, OO), men opgivet. Et andet kuld blev lagt og 2 små unger + 10 æg set 5/7 (HRS, LN). Andet par på 10/5 (EØ) og 1/6 11 æg (JC, EC). 5/7 8 store døde unger og 2 gølle æg (LN, HRS). 3. par opdaget 1/6 med 4 æg (LN, OO). 5/7 10 store flyvefærdige unger (LN, HRS). 4. par 5/6 11 æg og 13/7 udflyet (JC, EC)

4 6 mulige ynglefugle: 11/4 1 hørt Flyndersø (Snævringen) (LN), 2/5 1 hørt i Klosterheden. I øvrigt i tilbagegang her. I 1970'erne op til 2 ynglepar (AH), 2/5 1 set Estvadgård Pl. (LN), 12/5 1 hørt Skovlund Pl. (Holstebro) (EØ) og 17/5 2 Donsø Sande (NPB).

Total : 21 Indsendere: 9 Lokaliteter: 7 Observationer: 15

Grønspætte (*Picus viridis*): 08560

Indrapporteret fra 13 ynglelokaliteter (1996-97: 15 og 16 lokaliteter)

Arten er meget lydaktiv i foråret, men i juni og juli er der slet ingen iagttagelser i år. Den opholder sig i territoriet hele året, så sete fugle uden for yngletiden kan også være tegn på, at den yngler. Antallet af iagttagelser er nogenlunde som sidste år.

Fra yngletiden (medio marts-juli):

Stubbergård Sø: marts (LN), No Pl.: marts (SEP), Helle Sø: marts (LN), Ndr. Feldborg Pl.: marts og maj (OO, EØ, GTA), Borbjerg Møllesø: marts (LN), Hoverdal Pl.: 2 i marts (JB), Røddinglund Pl.: 2 i marts (EØ, OO), Hvidemose: marts (LN), Estvadgård Pl.: 2 i april (LN), Flyndersø: 1 par i april (LN), Rydhave Skov: 1 par i maj (EØ), Højmark: maj (KEK) og Tinskov Bakker ved Hellegård ådal: juni (PP).

Uden for yngletiden:

14/2 1 Rind Å ved Kideris (BD), 14/2 1 Blåkilde (JHK), 14/2 1 Rind Kirke (BD), 14/2 2 Ring Pl. (BD), 15/2 2 bag museet i Holstebro (PP), 20/2 1 Arnborg (PP), 4/3 1 Helle Sø (LN), 7/3 1 anlægget i Holstebro (PP), 16/8 2 Tvis (LN), 11/10 1 Søby Sø (BD), 20/12 1 Hoverdal Pl. (SEP) og 27/12 1 i øvbackerne nord for Herning (SEE).

Total : 41 Indsendere: 13 Lokaliteter: 26 Observationer: 36

Sortspætte (*Dryocopus martius*): 08630

Kun iagttagelser fra 2 gammelkendte ynglelokaliteter:

Ndr. Feldborg Pl.: 1 par med unger i Allé-området (OO, EØ, CH, LN, GTA, HWJ) og muligvis endnu et par ved Borbjergvej: 1 set og hørt her 22/5 (OO).

Estvadgård Pl.: 31/3 1 (LN), 5/4 1 (LN).

Fra nye områder fig.:

Stråse Pl.: 18/4 1 (BC).

Stoubæk Krat: 2/5 udmejslet redekammer fundet. Fuglen ikke set, men flere bearbejdede stubbe. Har ikke ynglet (OO).

Borris Hede: 21/5 Flere bearbejdede stubbe i plantage øst for Keldbæk Mose (EØ).

Haraldslund Pl.: 28/5 Flere stubbe kraftigt bearbejdet (EØ).

Uden for yngletiden:

18/9 i Velling Bugt (JB) – Det er en meget vestlig iagttagelse! 20/9 1 syd for Skarrild (FT), 4/10 1

Hoverdal Pl. (BC) og 20/12 1 set og hørt i Hoverdal Pl. (SEP).

Efter flere år kun med iagttagelser fra kendte lokaliteter, har der i år været en del iagttagelser, der sikkert tyder på, at fuglene leder efter nye egnede områder.

Total : 20 Indsendere: 10 Lokaliteter: 9 Observationer: 21**Stor flagspætte (*Dendrocopos major*): 08760**

Der er spredte iagttagelser af 51 fugle fra 16 ynglelokaliteter.

Største antal: 14/3 6 Ndr. Feldborg Pl. (EØ) og 2/5 5 Estvadgård Pl. (LN).

Total : 51 Indsendere: 9 Lokaliteter: 19 Observationer: 26**Hedelærke (*Lullula arborea*): 09740**

Årets første: 14/3 2sy Ndr. Feldbog plantage (EØ)

Årets sidste: 24/10 1 Nørre lyngvig (EE)

Iagttagelser af mindst 39 forskellige syngende fugle, hvilket er ny rekord. Desuden lidt træk: 9/10 2 Tipperne (T) og 24/10 1 Nr. Lyngvig (HRS, LN, EE).

Yngleoplysninger: 3-5 par Sdr. Feldborg plantage (OO), 6 par Ndr. Feldborg plantage (EØ), 4 par Gindeskov krat (EØ), 2 par Hallundbæk (EØ), 1 par Tvis Ndr. Kommune plantage (EØ), 1 par ved skovfogedboligen i Røddinglund plantage (OO, EØ), 1 par Ovstrup hede (OO)

Max. tal for udvalgte lokaliteter:

22/3 5sy Ndr. Feldborg plantage (OO, EØ)

29/3 5sy Sdr. Feldborg plantage (OO, EØ)

28/5 4sy Gindeskov krat (EØ)

21/3 3sy Ørnhøj (LH)

7/4 2 Stråse plantage (HWJ)

11/4 2sy Klosterheden (BC)

24/5 2sy Høgildgård plantage (CL)

1/6 2sy Nørlund plantage (BD)

21/6 2sy Hallundbæk (EØ)

Herudover er der observeret en enkelt fugl på følgende lokaliteter: Gludsted plantage (BD), Skelhøje plantage (BD), Gjeller sø og odde (JN), Røddinglund plantage (EØ, OO), Hoverdal plantage (BC, JB), Ølgrøde plantage (HWJ), Nørre Vosborg hede (BC), Hastrup plantage (NPB), Hodsager (GTA), Harild ved Brande (NPB), Kvistrup skov (EØ), Ovstrup hede (EØ), Husby klitplantage (BC).

Total : 72 Indsendere: 17 Lokaliteter: 27 Observationer: 55**Yngglærke (*Alauda arvensis*): 09760**

Årets første: 2/1 2 Grønberg (LH)

Årets sidste: 12/12 3 Tarm (JHK)

Største observation(er): 6/3 120 Grønberg (LH), 19/3 37 Poldene v/ Skjern å munding (TM), 30/3

Øst Sønderlem vig (PP, SJ), 31/5 52 Sønderlem vig (HRS), 10/10 35 Stadilø (KEK), 15/10 130

Sønderlem vig (LN), 16/10 68 Nørre Lyngvig (JHK)

Total : 1.153 Indsendere: 17 Lokaliteter: 30 Observationer: 88**Højglærke (*Eremophila alpestris*): 09780**

Årets sidste: 8/5 1 Tipperne (T)

Årets første: 26/9 7 Hvide Sande (OA, EE)

Max. tal fra udvalgte lokaliteter: 22/4 28 Skjern Enge (MBA), 1/5 26 Langerhuse (KKN), 8/10 110

Vest Stadil fjord (JHJ), 9/10 63 Tipperne (T), 9/10 19 Stadilø (KEK), 20/10 105 Velling (RA), 24/10

Nr. Lyngvig (EE), 24/10 35 Søndervig (EE), 20/12 50 Plet enge (V)

Årsfordeling:

Jan	Feb	Mar	Apr	Maj	Jun	Jul	Aug	Sep	Okt	Nov	Dec
8		13	47	27				13	614	84	57

Total : 883 Indsendere: 22 Lokaliteter: 18 Observationer: 43**Øgersvale (*Riparia riparia*): 09810**

Årets første: 9/4 1 Mulbjerg (LH)

Årets sidste: 8/10 Sønderlem vig (GTA)

Yngleoplysninger: 40 par ved genbrugspladsen i Aulum (OO), 30-35 par Møborg (OA)

Største observation(er): 24/4 27 Poldene v/ Skjern å munding (TM), 5/5 20 Stubbergård sø (LN),

11/5 85 Aulum (OO), 19/6 65 Geddal Enge (PP, SJ), 28/6 50 Sønderlem vig (UCV), 24/8 55 Geddal

enge (HWJ), 25/8 50 Poldene v/ Skjern å munding (TM)

Total : 461 Indsendere: 13 Lokaliteter: 12 Observationer: 31**Landsvale (*Hirundo rustica*): 09920**

Årets første: 29/3 1 Tipperne (MBA)

Årets sidste: 27/10 2 Høje Sande (TM)

Største observation(er): 20/9 2100 Sønderlem vig (UCV)

Total : 4.805 Indsendere: 20 Lokaliteter: 30 Observationer: 87**Hysvale (*Delichon urbica*): 10010**

Årets første: 23/4 2 Værneengene (MBA)

Årets sidste: 30/10 1 Vest Stadil fjord (JHJ)

Største observation(er): 6/9 60 Sønderlem vig (HRS, LN, UCV, PP, SJ)

Total : 317 Indsendere: 15 Lokaliteter: 17 Observationer: 39**Storpiber (*Anthus richardi*): 10020**

En observation: 14/10 1 Nr. Lyngvig (HKN)

Årsfordeling:

1991	1992	1993	1994	1995	1996	1997	1998
1	3	1	1	4-5	0	1	1

Mongolsk piiber (*Anthus godlewski*): 10040

22/11-1/12 1 Værneengene (OA, HKN, PKR, KEK, HRS, LN, EØ, AKV, m.fl.)

Denne mongolske piiber blev årets store hit samt ny art for Danmark. Yngler i Centralasien og overvintrer i Indien og Sri Lanka. I efteråret observeredes arten også i England (3), Sverige, Finland, Belgien og Frankrig. Godkendt af SU.

Skovpiber (*Anthus trivialis*): 10090

Årets første: 19/4 9 Helle sø (LN)

Årets sidste: 26/9 2 Hvide Sande (OA, EE)

Total : 56 Indsendere: 8 Lokalteter: 12 Observationer: 14

Engpiber (*Anthus pratensis*): 10110

Yngleoplysninger: 3-4 par Geddal enge (HRS), 4-6 par vådområde ved Handbjerg (HRS), 2-3 par Lykkegård strandenge (HRS)

Største observation(er): 22/4 238 Tipperne (T), 23/4 60 Harboøre tange (HRS, GM), 26/9 5-10.000 Hvide Sande (EE), 9/10 555 Tipperne (T), 10/10 120 Lykkegård strandenge (GTA)

Total : 11.494 Indsendere: 15 Lokalteter: 23 Observationer: 73

Rødstrubet Piber (*Anthus cervinus*): 10170

En observation: 22/9 2 Tipperne (T)

Årsfordeling:

1991	1992	1993	1994	1995	1996	1997	1998
3	2	4	0	35	1	0	2

Bjergpiber (*Anthus spinoletta spinoletta*): 10140

Alle observationer nævnes: 14/2 33 Harboøre tange (RoC), 15/2 16 Harboøre tange (AKV), 17/2 3 Harboøre tange (OA), 18/2 1 Harboøre tange (JN), 21/2 2 Harboøre tange (AKV), 15/3 1 Harboøre tange (V), 12/10 2 Hvide Sande (JHK)

Månedsfordeling:

Jan	Feb	Mar	Apr	Maj	Jun	Jul	Aug	Sep	Okt	Nov	Dec
55	1							2			

Skærpiber (*Anthus spinoletta littoralis*): 10141

Max. for udvalgte lokaliteter: Forår

			Efterår
Harboøre tange	15	(21/2-AKV)	6 (28/10-AKV)
Tipperne	69	(18/3-T)	25 (16/9-T)
Bøvling klit	25	(22/3-OA)	-
Sønderlem vig, fjorden			9 (19/11-HRS, LN)
Hvide Sande	-		8 (5/10-CL)
Hindø	-		6 (25/9-OA)

Øvrige lokaliteter med 1-3 fugle: Thorsminde, Klægbanken, Værnengene

Månedsfordeling:

Jan	Feb	Mar	Apr	Maj	Jun	Jul	Aug	Sep	Okt	Nov	Dec
1	16	111						39	22	20	

Total : 207 Indsendere: 11 Lokalteter: 10 Observationer: 21

Gul Vipstjert (*Motacilla flava*): 10170

Årets første: 26/4 2 Poldene v/ Skjern å munding (TM)

Årets sidste: 26/10 1 Sønderlem vig (HRS)

Yngleoplysninger: Kun indrapportering om ynglefund fra én lokalitet. Dette er ikke beskrivende for artens udbredelse i amtet: 1-2 par vådområde ved Handbjerg (HRS)

Største observation(er): 11/6 17 Tipperne (T), 12/7 12 Sønderlem vig (GTA), 2/8 10 Stadilø (KEK), 15/8 54 Tipperne (T)

Total : 83 Indsendere: 17 Lokalteter: 18 Observationer: 33

Gulhovedet Gul Vipstjert (*Motacilla f. flavissima/lutea*): 10172

En observation: 10/5 1 ♂ Værnengene (CL,OA)

Årsfordeling:

1990	1991	1992	1993	1994	1995	1996	1997	1998
1	0	2	0	0	2	0	0	1

Nordlig Gul Vipstjert (*Motacilla flava thunbergi*): 10173

Alle observationer nævnes: Alle 10 observationer ligger inden for en to ugers periode:

2/5 2 Bøvling klit (EØ), 2/5 1 Sønderlem vig fjorden (HRS), 9/5 1 Sdr. Feldborg plantage (EØ), 9/5 10 Tipperne (T), 9/5 3 Grønbjerg (LH), 10/5 5 Grønbjerg (LH), 13/5 12 Tipperne (T), 14/5 16 Tipperne (T), 14/5 12 Harboøre tange (KKN), 15/5 2 Grønbjerg (LH)

Årsfordeling:

1991	1992	1993	1994	1995	1996	1997	1998
1	91	3	130	4	5	150	64

Sorthovedet Gul Vipstjert (*Motacilla flava feldegg*): 10174

1 observation: 10/5 1 ♂ Grønbjerg (LH,OA,HKN) - godkendt af SU som det første fund i amtet. Denne race (måske snart ophøjet til art) yngler på Balkanhalvøen og øst på til Ukraine.

Bjergvipstjert (*Motacilla cinerea*): 10190

Yngleoplysninger: 1-2 par Stoubæk krat ved Storåen (OO), 2 par Brande (NPB), 1 par Hemmet ved dambrug (MBA), 1 par Nybro ved dambrug (OO), 3 par Hove å ved dambrug (JB), 2 par Flynder å ved Klosterheden (JN), 0-1 par Anlægget i Holstebro (PP, HWJ)

Total : 26 Indsendere: 15 Lokalteter: 19 Observationer: 31

Hvid Vipstjert (*Motacilla alba*): 10200

Årets første: 5/3 1 Værnengene (OA)

Årets sidste: 25/11 1 Bork (HKN,PKR)

Største observation(er): 15/8 43 Værnengene (OA), 30/9 21 Pallisbjerg enge (OA)

Total : 411 Indsendere: 21 Lokalteter: 40 Observationer: 96

Sortrygget Hvid Vipstjert (*Motacilla alba yarrellii*): 10202

4 observationer: 10/4 1 Værnengene (HKN, FT), 13/4 1 Geddal enge (AKV), 16/5 1 Harboøre tange (KKN), 17/5 1 Vesperne (EØ)

Årsfordeling:

1991	1992	1993	1994	1995	1996	1997	1998
0	4	5	6	9	3	8	4

Silkehal (*Bombycilla garrulus*): 10480

Dårligt år med kun én observation: 1/11 5 Klosterheden (HWJ)

Vandstær (*Cinclus cinclus*): 10500

Forårets sidste: 20/3 1 Stryget v/ Holstebro (HWJ)

Efterårets første: 24/10 1 Vegen å og ådal (EØ)

Max tal for samtlige lokaliteter: 8/1 3 Vegen å og ådal (HWJ), 11/1 2 Nybro (OO), 17/1+16/11 1 Lilleå og ådal (CH), 24/1+5/2 1 Skarrild (LN, FT), 2/12 2 Stryget (HWJ), 4/2 1 Sdr. Felding ved Tarp bro (FT), 8/3+30/12 1 Klosterheden ved Sønderby (AKV), 8/3 Clasonsberg (FT), X/11+X/12 3 Store

Ryde mølle (PF), 23/11 Rækker mølle (SEP), X/12 2 Borbjerg møllesø (PF), 13/12+20/12 Gødstrup sø (CL)

Total : 48 Indsendere: 12 Lokalteter: 13 Observationer: 33

Gærdesmutte (*Troglodytes troglodytes*): 10660

Største observationer: 2/1 4 Stubbergård Sø (LN), 26/4 6 Husby Klitplantage, 3/10 4 Lyngvig Fyr (KEK), 21/11 6 Sønderlem Vig (PP, SJ):

Total : 60 Indsendere: 13 Lokalteter: 17 Observationer: 32

Jernspurv (*Prunella modularis*): 10840

Største observation(er): 30/3 13 Tipperne (T)

Total : 53 Indsendere: 9 Lokalteter: 9 Observationer: 19

Rødhals (*Erithacus rubecula*): 10990

Største observation(er): På Tipperne observeredes der i træktiden set op til 66 fugle (T). Ellers er største observation: 9/10 22 Lyngvig fyr (KEK)

Total : 370 Indsendere: 11 Lokalteter: 19 Observationer: 37

Nattergal (*Luscinia luscinia*): 11030

I alt er registreret op til 23 forskellige syngende fugle, hvilket er ny rekord.

Alle iagttagelser nævnes: 10/5 1sy Oddersmose (GM), 13/5 3-4sy. St. Ryde vandmølle ved Hellegård å (LN), 14/5 1 Remme mose (CL), 14/5 2sy Tinskov bakker ved Hellegård å (PF, EØ), 16-17/5 1sy Velling ved kirken (JB), 15/5-1/6 No (EE), 21/5 Boris hede (OO, EØ, NPB), 28/5 1sy Hagebro (LN), 28/5 1 Remme mose (CL), 30/5 2sy Kærgårdsmølle (HRS, GM), 1/6 4sy Tinskov bakker ved Hellegård å (PF), 5/6 6-8sy St. Ryde mølle (CH), 6/6 Bækmarksbro (JN), 6/6 1 Sønderlem vig (GTW), 10/6 1 Sevel (LN), 19-20/6 1sy Drideå og ådal ved Nr. Holmgaard (JN, AKV), 20/6 1 Møborg (JN)

Total : 34 Indsendere: 14 Lokalteter: 15 Observationer: 20

Blåhals (*Luscinia svecica*): 11060

En observation: 17/5 1 Harboøre tange (EØ)

Årsfordeling:

1990	1991	1992	1993	1994	1995	1996	1997	1998
0	2	4	5	1	0	3	0	1

Husrødstjert (*Phoenicurus ochruros*): 11210

Årets første: 29/3 1 Harboøre tange (AKV)

Årets sidste: 10/12 1 Nørre lyngvig (JHK) er sent. Ellers er seneste obs. 10/10 2 Lyngvig fyr (JHK)

Ynglefugle (inkl. sandsynlige): 1 par Aulum (OO), 2 par Lemvig (JN), 1-2 par Harboøre tange (KKN), 1 par Harboøre by (KKN), 1 par Spjald (LH), 1 par Kibæk (FT), 1 par Vinderup (LN), 7/4 1 sy Bork-hallen (MBA), 22+26/4 1 sy Ringkøbing v/genbrugspladsen (SEP), 5/5 1 sy Slivo v/Ringkøbing (ET), 22/5 1 sy Ringkøbing Tømmerhandel (EE), 10/5 1 sy Værnengene (MBA), 11/5 2 sy FASTERHOLT v/Herning Galvanisering (PP), 12/5 1 sy Sunds (PP), 13/5 1 sy Snebjerg (PP), X/5 op til 2 sy Hvide Sande (OA,EE).

Total : 45 Indsendere: 17 Lokalteter: 23 Observationer: 41

Rødstjert (*Phoenicurus phoenicurus*): 11220

Årets første: 29/4 1 Vest Stadil fjord (HWJ)

Årets sidste: 15/10 1 Holmsland (JHK)

Yngleoplysninger: 1 par Blåkilde (JHK), 2 par Skjern (JHK)

Total : 81 Indsendere: 13 Lokalteter: 19 Observationer: 26

Bynkefugl (*Saxicola rubetra*): 11370

Årets første: 26/4 1 Poldene ved Skjern å munding (TM)

Årets sidste: 3/10 4 Blåkilde (JHK)

Yngleoplysninger: 4 par Nørlund plantage (NPB), 1 par Præstbjerg hede (EØ), 3-4 par Søndermølle ved Stubbergård sø (UCV)

Største observation(er): 12/9 15 Harboøre tange (V), 17/9 12 Værnengene (OA)

Total : 137 Indsendere: 17 Lokalteter: 20 Observationer: 39

Sortstrubet Bynkefugl (*Saxicola torquata*): 11390

Et godt år med observationer af mindst 22 forskellige fugle. Noget tyder på 1 y-par ved Nørlund Pl.

Alle observationer nævnes: 22/2 2 Værnengene (OA), 10/3 1 *hibernans* Vest Stadil fjord (OA, GM), 12/3 1 Værnengene (HKN), 20/3 1 Hovvig (JB), 22/3 1 Vest Stadil fjord (EE), 27/3 2 Tipperne (T), 30/3 1sy Vest Stadil fjord (PAK), 19/4 2 Husby klit (JN), 20-23/5 2 Nørlund plantage (NPB, BD), 31/5 2 Husby klit (GTA), 5-7/6 1 Husby klit (JN, GTA), 6/6 2 Nr. Holmgaard (JN), 6/6 1 Bøvlingbjerg (JN), 6/6 2 Nees (JN), 6/6 1 Bækmarksbro (JN), 19/6 1 par Husby klit (GTA), 20/7 1 Nørlund plantage (CL), 16/8 4 Nørlund plantage (CL).

Total : 32 Indsendere: 12 Lokalteter: 10 Observationer: 20

Stenpikker (*Oenanthe oenanthe*): 11460

Årets første: 30/3 1 Holmsland (EE)

Årets sidste: 28/10 2 Tipperne (T)

Yngleoplysninger: 1 par Hvide Sande (OA)

Største observation(er): 12/5 33 Vest Stadil fjord (KEK), 12/9 32 Harboøre tange (V), 14/9 38 Skjern enge (OA), 15/9 118 Nørre lyngvig (ASF, ALB), 17/9 60 Værnengene (OA)

Total : 589 Indsendere: 25 Lokalteter: 35 Observationer: 82

Ringdrossel (*Turdus torquatus*): 11860

I agttagelser af 109 fugle.

Forårets første: 5/4 1 Ladegård sø (LN)

Forårets sidste: 27/5 1 Tipperne (T)

Efterårets første: 9/10 6 Søndervig (EE)

Efterårets sidste: 24/10 1 Søndervig (EE)

Største observation(er): 7/4 10 Thyborøn (JBU), 27/4 7 Harboøre tange (KKN), 8/5 6 Klosterheden (JN), 9/10 6 Søndervig (EE)

Månedsfordeling:

Jan	Feb	Mar	Apr	Maj	Jun	Jul	Aug	Sep	Okt	Nov	Dec
		73	24					12			

Total : 107 Indsendere: 18 Lokalteter: 15 Observationer: 39

Solsort (*Turdus merula*): 11870

Største observationer: 27/3 6 Ndr. Feldborg Plantage (GTA), 23/5 20 Sunds Sø (GTA), 26/9 25 Nørre Lyngvig (OA), 25/10 10 Sønderlem Vig (GTW) og 8/12 40 Lemvig, Valgmenighedskirkens have (AKV).

Total : 167 Indsendere: 8 Lokalteter: 22 Observationer: 39

Sjagger (*Turdus pilaris*):

Yngleoplysninger: 19/4 1 på rede i Nørre Vosborg (GTA). Desuden en enkelt observation fra med. maj af en mulig ynglefugl: 14/5 1 Rydhave skov (EØ)

Største observation(er): 1/2 325 Sønderlem vig (GTA), 2/3 360 Anerbjerg plantage (OA), 25/4 1100 Staby (OA), 1/11 1000 Sevel (LN)

Månedsfordeling:

Jan	Feb	Mar	Apr	Maj	Jun	Jul	Aug	Sep	Okt	Nov	Dec
203	445	907	1283	1					15	1137	55

Total : 4.086 Indsendere: 13 Lokalteter: 21 Observationer: 32

Sangdrossel (*Turdus philomelos*): 12000

Årets første: 21/2 1 Tipperne (T)

Årets sidste: 13/10 10 Lyngvig fyr (JHK)

Største observation(er): 10/4 25 Tipperne (T), 9/10 40 Tipperne (T)

Total : 155 Indsendere: 12 Lokalteter: 19 Observationer: 29

Vindrossel (*Turdus iliacus*): 12010

Største observation(er): 9/10 1105 s Tipperne (T).

Kun en enkelt vinterobservation: 26/1 2 Holmen ved Bork (OA)

Månedsfordeling:

Jan	Feb	Mar	Apr	Maj	Jun	Jul	Aug	Sep	Okt	Nov	Dec
2		1	26						1165		

Total : 1.195 Indsendere: 8 Lokalteter: 10 Observationer: 11

Misteldrossel (*Turdus viscivorus*): 12020

Yngleoplysninger: 1 par med juv. Kvistrup skov (EØ)

Største observation(er): 5/3 7 Bjerregård (OA), 5/7 30 Klosterheden (AH).

Tre vinterobservationer: 29/12 1 Borris Hede (JC) og 1 Søndermølle ved Stubbergård sø (UCV), 21/1 1 Stubbergård Sø (LN)

Total : 73 Indsendere: 16 Lokalteter: 21 Observationer: 23

Græshoppesanger (*Locustella naevia*): 12360

Et helt normalt år med min. 17 syngende/rastende fugle på 13 lokaliteter rundt i hele amtet. **Første fugl** 22/4 1 Ringkøbing (SEP) er tidligste fugl i Årsrapportens tid. Flest registreringer er fra Sønderlem Vig, hvor det også formodes at arten yngler med 2-3 par (HRS, LN, GTW).

Øvrige lokaliteter: 13/5 + 14/5 1 Hellegård å og å-dal (LN, EØ), 13/5 2 Oddersmose (LN), 14/5 2 Skjernå-munding (SEP), 17/5 1 Harboøre tange (EØ), 26/5 1 Holing sø (CL), 28/5 1 Gødstrup sø, 5/6 1 Store Ryde Mølle (CH), 8/6 1 Flynderå og å-dal (EØ), 11/6 1 Hemmet (MBA), 18/7 1 Fuglsang, Vind (LH), og **sidste fugl** blev 23/7 1 Hagebro (EØ).

Total : 22 Indsendere: Lokalteter: Observationer: 19

Vandsanger (*Acrocephalus paludicola*): 12420

En af de rigtig sjældne sangere i Danmark, blev 1/8 ringmærket ved Indfjorden (PF). Fuglen er godkendt af SU, som 2. godkendte iagttagelse i amtet. **Første fugl** blev også ringmærket og det var 13/8 1989 ved Husby sø.

Sivsanger (*Acrocephalus schoenobaenus*): 12430

Ankomst tidspunkt sædvanlig, med **første iagttagelse** 28/4 3 Tipperne (T). **Største og eneste** deciderede optælling er 11/6 47 Tipperne (T). **Indlandsiagttagelser** 10/4 1 Grønbjerg (LH) og 24/5 1 Sunds sø (GTA). **Sidste fugl** var noget sen, nemlig 2/10 1 Tipperne (T)

Total: 105 Indsendere: 11 Lokalteter: 6 Observationer: 22

Kærsanger (*Acrocephalus palustris*): 12500

Lidt flere fugle end i 1997, men omkring 26 fugle på 15 lokaliteter kan betragtes som normalt antal registrerede. **Største lokaliteter** er 31/5 6 Horn sø (AKV) og 29/5 3 + 2/7 2 Skjernå (GTA, JØO). Øvrige lokaliteter med 1-2 fugle: Oddersmose, Geddal enge, Rydhave skov, Tipperne, Kærgårdsmølle, Vorgod å, Knudmosen, Grønbjerg, Sønderlem Vig, Nørre lyngvig, Tvis Kloster, Holling sø.

Total : 31 Indsendere: 15 Lokalteter: 16 Observationer: 21

Rørsanger (*Acrocephalus scirpaecus*): 12510

Årets første 1/5 1 Sønderlem Vig (GM). **Største optælling** er 19/6 18 Poldene v. Skjernå munding (TM) og 16/5 11 Sønderlem Vig (LN). **Sidste fugl** 14/9 1 Klægbanken (T) er "tidlig".

Gulbug (*Hippolais iceterina*): 12590

Ganske få iagttagelser hvor **første syngende fugl** var 10/5 Falen (MBA), hvilket er normalt ankomst tidspunkt. **Sidste fugl** 13/9 1 Nørre Lyngvig (OA, KEK m.fl.) er ret sent.

Total: 10 Indsendere: 8 Lokalteter: 5 Observationer: 8

Gærdesanger (*Sylvia curruca*): 12470

Første iagttagelser 21/4 1 Søndervig (EE) og 24/4 1 Blåkilde (JHK). **Sidste iagttagelse** 13/9 1 Nørre Lyngvig og 1 Høvsøre (OA, KEK) er "tidlig".

Tornsanger (*Sylvia communis*): 12750

Første fugl 27/4 1 henholdsvis Tipperne (T) og Vest Stadil fjord (PAK). 16/5 og 31/5 12 Sønderlem Vig er største optælling (LN, HRS). Året sluttede hvor det begyndte, nemlig **sidste fugl** 17/9 1 Tipperne (T).

Havesanger (*Sylvia borin*): 12760

Meget få indsendte, men **første fugl** var 12/5 1 Værnengene (OA) og 29/9 1 Tipperne (T) blev den **sidste**.

Munk (*Sylvia atricapilla*): 12770

I 1998 var der overhovedet ingen "vinteriagttagelser" i amtet. Den **første forårsfugl** blev således 5/4 1 Nørre Lyngvig (ASF), mens de næste iagttagelser ligger i månedsskiftet april/maj. **Største optælling** er 14/6 7 Nørre Vosborg (OA). **Sidste fugl** var 10/10 1 han Grønbjerg (LH).

Hvidbrynet Løvsanger (*Phylloscopus inornatus*): 13000

Den eneste af de sjældnere østlige sangere der blev set i amtet i 1998. 12/10 1 Hvide Sande (ASF) er også normal tidspunktet. **Sidste iagttagelser** var 1996: 5, 1995: 2, 1994: 1, 1993: 2.

Skovsanger (*Phylloscopus sibilatrix*): 13080

Mon skovsangeren "klinger helt af", det ser i hvert fald meget sløjt ud. Kun 5 fugle blev det til i 1998, og slet ingen fra potentielle yngle lokaliteter. **Alle nævnes:** 30/4 1 + 10/5 1 + 14/5 2 alle Tipperne (T) og en efterårsfugl 17/9 Lyngvig fyr (SEP).

Gransanger (*Phylloscopus collybita*): 13110

Mange iagttagelser indsendt. Absolut en forårsbebuder i 1998, med ikke færre end 31 iagttagelser i Marts måned. **Første fugl** 19/3 1 Humlum (GM), mens 30/3 12 Tipperne (T) er den største. **Største lokaliteter/antal** er 10/10 15 Hvide Sande (OA), 21/4 6 Stoubæk krat (GTA), 26/4 9 Husby klitplantage (OA), 28/9 9 Tipperne (T). **Sidste fugl** var 22-26/11 1 Værnengene (HKN, OA).

Total: 169 Indsendere: 18 Lokalteter : 35 Observationer: 67

Løvsanger (*Phylloscopus trochilus*): 13120

Første fugl er ret tidlig 12/4 1 syngende Struer (GM). Største forekomst/optælling er 8/5 25 Tipperne (T), 7/9 15 Nørre Lyngvig (OA) og 13/9 15 Hvide Sande (OA,KEK). Sidstnævnte er også årets sidste registrering.

Total: 189 Indsendere: 18 Lokalteter : 27 Observationer: 45

Fuglekonge (*Regulus regulus*): 13140

En del observationer indsendt. Flest fra efterårstrækket. Største tal er 4/10 40 Nørre Lyngvig (OA) og 14/3 20 Gravlund sande (GTA).

Total: 161 Indsendere: 8 Lokalteter : 20 Observationer: 27

Grå Fluesnapper (*Muscicapa striata*): 13350

Første fugl er nogle dage senere end sædvanligt 14/5 3 Rydhave skov (EØ). Ynglepar: 2 par Blåkilde (JHK), 1 par med 4 unger Hodsager (GTA), 1 par med 4 unger Hemmet (MBA), 1 par Barde (Lise Dahl Hansen).

Total: 23 Indsendere: 10 Lokalteter : 10 Observationer: 12

Lille Fluesnapper (*Ficedula parva*): 13430

En enkelt iagttagelse fra træktiden. 19/9 1 rastende Lyngvig fyr (SEP,EE). Arten er ikke årlig i amtet. I 1997 blev der set 5-6 fugle, i 1995 1 og i 1994 også 1.

Broget Fluesnapper (*Ficedula hypoleuca*): 13490

Første fugl 23/4 1 ♂ Silstrup ved Skarrild (FT). Største forekomst i foråret er 7/5 5 Klosterheden (AH) og fra efteråret 7/9 6 Nørre Lyngvig (OA). Ingen iagttagelser der tyder på yngel. Sidste fugl lidt sent 4/10 1 Hvide Sande (EE).

Total: 26 Indsendere: 8 Lokalteter : 9 Observationer: 13

Skægmejse (*Panurus biarmicus*): 13640

Igen rigtig mange fugle, over 400, og også antallet af observatører der har haft fornøjelse, af denne lidt specielle lærskovs art er stort. Iagttagelserne er fra hele amtet, selv en indlandslokalitet, som Søby sø har haft besøg af skægmejse.

	Y-par	Max-tal	Observatør
Sønderlem Vig	min. 3 par	43	(GTW,HRS,LN,HWJ,UCV)
Geddal		13	(GTW,HRS,LN)
Harboøre tange		3	(KKN)
Indfjorden		min. 11	(ringmærket 9/8 PF)
Felsted Kog		22	(HKN,PKR)
Husby/Nørresø		4	(EE,OA,OO)
Vest Stadil fjord		20	(EE)
Stadil fjord/Hindø		6	(OA,HKN,EF,IH)
Vonå og å-dal	+	4	(ET)
Halby		2	(ET)
Klægbanken		2	(KEK)
Søby sø		6	(CL)
Poldene ved Skjernå munding		4	(MBA,PAK,TM)
Tipperne		28	(T)

68

Månedsfordeling:

J	F	M	A	M	J	J	A	S	O	N	D
12	-	11	23	43	46	35	44	70	86	70	2

Total : 442 Indsendere: 24 Lokalteter: 19 Observationer: 79

Halemejse (*Aegithalos caudatus*): 14370

Antal på niveau med de forgående år. Dog er ingen af fuglene race bestemt. Største iagttagelser fra de enkelte lokaliteter nævnes: 20/2 11 Hørbylunde (KM), 1/3 6 Flyndersø (LN), 10/3 4 Arnborg (PP), 21/3 2 Mejrup (EØ), 27/3 5 Nordre Feldborg plantage (GTA), 18/4 2 Stoubæk krat, (OO), 27/4 3 Holmgård sø (GTA), 3/10 8 Storåen og å-dal (PP).

Total: 46 Indsendere: 6 Lokalteter : 8 Observationer: 10

Sumpmejse (*Parus palustris*): 14400

Højeste antal 14/3 3 Gravlund sande (GTA), 21/4 3 Stoubæk krat (GTA) og 12/11 3 Blåkilde (JHK). Øvrige lokaliteter med 1-2 fugle: Lergrav krat, Aulum (GTA), Stubberå og å-dal (LN), Nørre Vosborg (OA), Geddal enge (LN,GTW), Resenborg plantage (GTA), Sevel (LN). Ynglepar: Amtmandens lund, Ringkøbing (EE)

Total: 21 Indsendere: 5 Lokalteter : 10 Observationer: 14

Topmejse (*Parus cristatus*): 14540

Ingen usædvanlige iagttagelser.

Total: 21 Indsendere: 7 Lokalteter : 12 Observationer: 17

Sortmejse (*Parus ater*): 14610

Største optælling 26/12 11 Dejbjerg plantage (KST).

Total : 41 Indsendere: 5 Lokalteter : 10 Observationer: 13

Blåmejse (*Parus caeruleus*): 14620

2 flokke fra vintertiden nævnes 2/1 30 Skjern enge (SEE), og 3/2 39 Værmengene (MBA).

Total: 157 Indsendere: 10 Lokalteter : 18 Observationer: 36

Musvit (*Parus major*): 14640

Meget almindelig fugl i haverne ved mejsekugler og andet udlagt foder, men 12/11 23 Blåkilde ved foderbrættet, må siges at være et usædvanligt højt antal (JHK).

Total: 138 Indsendere: 10 Lokalteter : 24 Observationer: 36



69

Spætmejse (*Sitta europaea*): 14790

Rigtig mange spætmejsler er set rundt i hele amtet, både på de gammel kendte lokaliteter og på enkelte nye.

Sikre ynglesteder: Stoubæk krat 2 par (OO), Ndr. Feldborg plantage 2-3 par (OO), Aulum 2 par (OO), Kilde 1 par (OO), Amtmandens lund, Ringkøbing 1 par (EE), Røddinglund 1-2 par (OO, EØ), Præstegårdsskoven 1-2 par, heraf den ene i redekasse (LN).

Antagelig også ynglelokaliteter, over 3 fugle set: 13/2 3 Stenholt skov (BD), 15/2 4 Borbjerg (PP), 15/2 4 Holstebro (PP), 15/2 6 Volstrup skov (PP), 15/3 6 Rydhave skov (LN), 19/4 4 Nørre Vosborg (GTA).

Total : 95 Indsendere : 10 Lokaliteter : 31 Observationer: 56

Træløber (*Certhia familiaris*): 14860

Også flere af denne stammeklatrer flere observationer end normalt. Tendensen for Træløber og Spætmejse er ens. Næmlig en stille og rolig ekspansion her i det vestjyske.

Ynglepar: Stoubæk krat 1-2 par (OO), Ndr. Feldborg plantage 1-2 par (OO), Klosterheden 1 par m. 4-5 unger (AH), Røddinglund plantage 1-2 par (OO,EØ).

Øvrige lokaliteter med 1-3 fugle. Max. tal nævnt.: 1 Gludsted plantage (BD), 2 Ludvig Schrøders plantage (LN), 1 Stenholt skov (BD), 1 Birkebæk (BD), 1 Rind plantage (BD), 1 Krogsdal (EØ), 1 Tipperne (T), 1 Nørlund plantage (BD), 2 Flyndersø (LN), 1 Præstegårdsskoven (LN), 1 Rydhave skov (LN), 1 Husby klitplantage (CL), 1 Skovlund plantage (HWJ).

Total: 37 Indsendere: 9 Lokaliteter: 18 Observationer: 26

Pungmejse (*Remiz pendulimus*): 14900

Meget få observationer af Pungmejse i 1998. 1 par med færdigbygget rede 14/6 Skjernå munding er eneste ynglefund (MBA). Udover denne er flg. Indsendt 23/7 1 Søndervig (EE), og 23/9 5 ringmærket Indfjorden (PF), men her hørtes mange flere i rørene.

Total: 8 Indsendere: 3 Lokaliteter: 3 Observationer: 4

Rødrygget Tornskade (*Lanius collurio*): 15150

Årets første: 12/5 1 Vonå og ådal (ET).

Der er obs fra mange lokaliteter i amtet, men absolut med hovedparten på Borris Hede med 1/8 27 (OO) fordelt på hele terrænet. **Sikre ynglepar:** 19/5 3 par Donsø sande (OO,EØ), 21/5 - 26/7 8-10 par Borris Hede (OO,EØ,LN,NPB), 22/5 1 par + 1 ♂ Ndr. Feldborg Plantage (OO), 19/6 1 par Ulfborg (LH), 19/6 2 par Ulfborg Plantage (KEK), 4/7 1 par m. unger Stubber Å og ådal (LN), 26/7 2 par m. unger Stoubæk Krat (OO) 12/7 - 9/8 5 par Klosterheden (JN), 18/7 3 par Fuglsang (LH) 23/5 3 par Nørlund Plantage (NBP,CL), 4/8 2 par Præstbjerg Hede (EØ).

Sandsynlige ynglefugle: 19/5 1 ♂ Bjålum Klit (OA,HKN), 19/6 1 ♂ Nr. Vosborg hede (LH).

Total: 89 Indsendere: 17 Lokaliteter: 21 Observationer: 39

Stor Tornskade (*Lanius excubitor*): 15200

Ynglepar: 19/5 3 par Donsø sande (OO,EØ,NPB), 21/5 6 par Borris Hede (OO,EØ,NPB), 16/7 1 muligt par - 1 juv. set Bjålum Klit (T), 23/7 1 par Lønborg Hede (CL). Antallet af helårsobs. er ret konstant og fordelt over hele amtet.

Total: 84 Indsendere: 26 Lokaliteter: 23 Observationer: 53

Skovskade (*Garrulus glandarius*): 15390

Ingen større flokobs.

Total: 42 Indsendere: 9 Lokaliteter: 13 Observationer: 20

Husskade (*Pica pica*): 15490

Største indsendte flok 27/1 24 Hjern (Per B.Baden).

Total: 73 Indsendere: 9 Lokaliteter: 6 Observationer: 20

Nøddekrige (*Nucifraga caryocatactes*): 15570

Alle iagttagelser nævnes: 18/1 1 Tvis (LN), 22/1 1 Ikast (OO,NPB), 1/3 1 Ikast (CL), de 2 obs. i Ikast er begge fra NPB's have.

Total: 3 Indsendere: 4 Lokaliteter: 2 Observationer: 3

Allike (*Corvus monedula*): 15600

Største indsendte flok 21/11 42 Sønderlem vig (PP,SJ).

Total: 95 Indsendere: 6 Lokaliteter: 4 Observationer: 11

Råge (*Corvus frugilegus*): 15630

Kun tal fra Geddal og Sønderlem vig med største flok 25/2 1000 Sønderlem vig (LN) og eneste sommerobs. 6/7 12 Sønderlem vig (GTW). **Yngletal:** 26/7 32 par Aulum (OO), 26/3 12 par Tvis (EØ).

Total: 300 Indsendere: 7 Lokaliteter: 4 Observationer: 13

Sortkrage (*Corvus corone corone*): 15671

Stadig overvægt af forekomst i den vestlige del af amtet dog med 24/10 og 13/12 obs. i Ikast (NPB).

Total: 18 Indsendere: 5 Lokaliteter: 6 Observationer: 15

Gråkrage (*Corvus corone cornix*): 15673

Meget mindre indsendte flokke end sidste års max-tal med 400. Flokke > 150 : 4 + 5/12 170 Sønderlem vig (LN).

Total: 2.279 Indsendere: 12 Lokaliteter: 15 Observationer: 76

Ravn (*Corvus corax*): 15720

I starten af 90'erne var raven et særsyn, men nu ses den over hele amtet med største forekomst 10/1 45 Søby sø og brunkulslejene (CL) og 24/12 19 Nørlund Plantage (NPB). Der har før været store tal fra Harrild Hede 20 i 1996- ingen obs. fra i år.

Ynglepar: 21/3 1 par Gjøven, opgav (HRS), 22/3 Ndr. Feldborg Plantage (OO,EØ), 28/3 1 par Løvstrup Plantage - skulle yngle ifølge kilder (OA,KEK), 13/4 1 par Lønborggård Plantage (JHK), 12/5 1 par Volstrup Skov (HWJ), 11/3 1 par Krogsdal (EØ).

Total: 175 Indsendere: 17 Lokaliteter: 22 Observationer: 46

Stær (*Sturnus vulgaris*): 15820

Forårets flokke > 1000: 17/3 1452 Sønderlem vig (HWJ), 19/3 1700 Poldene (TM), 23/3 15000 Tipperne (T), 27/3 5000 Vest Stadil Fjord (KEK).

Sommerens flokke > 10000: 27/6 50000 Poldene (TM), 1/7 19000 Skjern å-munding (TM). **Efterårs flokke > 10000:** 28/8 15000 Bjerregård (OA), 6/9 10000 Vest Stadil Fjord (ET), 13/10 12527 Nørressø (GTA).

Største vinterobs: 31/1 269 Værnenge (JC), 25/2 300 Sønderlem vig (HRS, LN) og 12/11 280 Sønderlem vig (HWJ).

Total: 231.549 Indsendere: 18 Lokalteter: 37 Observationer: 155

Gråspurv (*Passer domesticus*): 15910

Der er kun obs. fra 1 observatør (LN).

Total: 6 Indsendere: 1 Lokalteter: 2 Observationer: 2

Skovspurv (*Passer montanus*): 15980

En enkelt større flok: 19/11 30 Sevel (LN).

Total: 48 Indsendere: 3 Lokalteter: 4 Observationer: 6

Bogfinke (*Fringilla coelebs*): 16360

En stor trækobs. 24/10 2000+ s Nr. Lyngvig (OA).

Total: 2.412 Indsendere: 6 Lokalteter: 24 Observationer: 38

Kvækerfinke (*Fringilla montifringilla*): 16380

Efterårets første: 26/9 1 Nr. Lyngvig (OA). Meget små tal - ingen flokke > 20.

Total: 62 Indsendere: 6 Lokalteter: 8 Observationer: 11

Grønirisk (*Carduelis chloris*): 16490

Største vinterflok: 30/1 300 ved Kølkeær (PP).

Total: 495 Indsendere: 9 Lokalteter: 12 Observationer: 16



Stillits (*Carduelis carduelis*): 16530

Største flok d. 28/12 60 Borris Hede (OO, EØ).

Ynglepar: 14/5 1 par Hodsager (EØ) og 28/6 1 par Sønderlem vig (UCV), Mulige ynglesteder: Husby Klitplantage, Vemb, Nørre Vosborg, Borris Hede.

Total: 415 Indsendere: 16 Lokalteter: 22 Observationer: 37

Grønsisken (*Carduelis spinus*): 16540

Ikke store indsendte tal - størst: 26/9 20 Nr. Lyngvig og 13/10 20 Halby (OA).

Total: 82 Indsendere: 7 Lokalteter: 9 Observationer: 9

Tornirisk (*Carduelis canebina*): 16600

Årets første: 27/3 1 Aulum (OO) og årets sidste 18/10 200 Velling Mærsk (KEK).

Forårs flok: 9/4 140 Vest Stadil Fjord (LH) og efterårsflok > 500: 25/9 Vest Stadil Fjord (KEK), 2/10 Bork 700 (OA).

Ingen vinterobs.

Total: 4.344 Indsendere: 15 Lokalteter: 26 Observationer: 47

Bjergirisk (*Carduelis flavirostris*): 16620

Max-tal fra følgende lokaliteter:

Bøvling Klit 1/3 40 (AKV)

Vest Stadil Fjord 1/3 500 (FT, ET)

Stauning 9/3 350 (KEK)

Rindum Enge 9/9 30 (SEP)

Høje Sande 10/10 85 (TM)

Total: 1.421 Indsendere: 13 Lokalteter: 13 Observationer: 24

Gråsisken (*Carduelis flammea*): 16630

Mulige yngleobs: 20/6 Geddal Enge (HRS).

Total: 29 Indsendere: 5 Lokalteter: 5 Observationer: 10

Lille korsnæb (*Loxia curvirostra*): 16660

Stort tilbagegang fra sidste boom med flere flokke over 50.

Største flokke: 15/1 56 Søby Sø (PP) og 6/11 30 Flyndersø (LN).

Total: 240 Indsendere: 9 Lokalteter: 17 Observationer: 21

Stor Korsnæb (*Loxia pytyopsittacus*): 16680

Alle observationer nævnes: 25/1 3 Borris Hede (JHK) og 12/2 3 Grimme Bakker (LN).

Total: 3 Indsendere: 2 Lokalteter: 2 Observationer: 2

Karmindompap (*Carpodacus erythrinus*): 16790

Alle observationer nævnes: 25/5 2 Harboøre Tange (OA), 30/5 1 Søndervig og 1 Hvide Sande (EE), 1/6 4 Harboøre Tange (KKN), 4/6 1 Stubbegård Sø (CH), 9/6 1 Tipperne (T), 16/6 3 Harboøre Tange (V).

Total: 13 Indsendere: 6 Lokalteter: 5 Observationer: 7

Dompap (*Pyrrhula pyrrhula*): 17100

Ynglepar m. unger: 26/7 1 par m. min. 3 unger Stoubæk Krat (OO) og 10/8 1 par m. 3 unger Klosterheden (AH).

Total: 120 Indsendere: 14 Lokalteter: 22 Observationer: 40

Kernebider (*Coccothraustes coccothraustes*): 17170

Ynglepar: 22/5 1 par Engesvang (KM), 1/6 1 par Klosterheden (AH), 24/6 1 par Hoverdal (JB), 1/7 1 par Grønbjerg (JB), 8/8 0-5 par Blåkilde (JHK).

Største vinterflok: 17/11 28 Stubbegård Sø (LN).

Total: 115 Indsendere: 11 Lokalteter: 21 Observationer: 31

Laplandsværpling (*Calcarius lapponicus*) 18470

Alle iagtt. nævnes: 13/4 1 Tipperne (T), 14/4 1 Harboøre Tange (PAK), 28/4 1 Tipperne (T), 17/9 1 t Nørre Lyngvig (ASF, ALB), 24/9 2 Tipperne (T), 24/10 2 Tipperne (T) samt 24/10 1 Vejlbj Klit (AKV, JN)

Total: 9 Indsendere: 6 Lokalteter: 4 Observationer: 7

Snespurv (*Plectrophenax nivalis*): 18500

Forårets sidste 24/3 1 Harboøre Tange (OA,HKN).

Efterårets første 16/9 1 Væmge (JHJ).

Max-tal fra følgende lokaliteter:

	Forår	Efterår
Handbjerg Strand	17	
Sønderlem vig	18	
Harboøre Tange	110	1
Vest Stadil Fjord	7	70
Klægbanken		35
Nissum Bredning		30

Total: 553 Indsendere: 21 Lokalteter: 17 Observationer: 32

Gulspurv (*Emberiza citrinella*): 18570

Observationer >50: 23/1 70 Holmen v/ Bork (OA), 25/1 75 Plet Enge (AKV), 7/2 70 Lønborggård Plantage (OA), 18/10 185 Stadil Fjord (GTA), 15/12 250 Studsgård (PP).

Total: 1.143 Indsendere: 15 Lokalteter: 30 Observationer: 80

Hortulan (*Emberiza hortulana*): 18660

Alle observationer nævnes: 9/5 2 Tipperne (T), 17/9 1 Nr. Lyngvig (ASF,ALB).

Total: 3 Indsendere: 3 Lokalteter: 2 Observationer: 2

Rørspurv (*Emberiza schoeniclus*): (18770

Eneste vinterrobs.: 20/1 1 Poldene (TM).

Optællinger >25: 30/3 26 Sønderlem vig (PP,SJ), 26/4 28 Poldene (TM), 31/5 28 Sønderlem vig (HRS).

Total: 409 Indsendere: 15 Lokalteter: 17 Observationer: 65

Kornværpling (*Miliaria calandra*): 18820

Observationer >200: 18/1 375 Plet Enge (AKV), 21/1 270 Holmsland Klit (OA), 21/1 300 og 25/1 840 Plet Enge (AKV), 1/3 1020 Plet Enge (AKV), 16/11 260 Holmsland Klit (EE).

Total: 4.779 Indsendere: 15 Lokalteter: 22 Observationer: 40



Er der gået "pip" i økonomien
- så kom ind i Ringkjøbing Bank

Vi er altid klar med en
flyvefærdig løsning

Ringkjøbing Bank

M5740 M51 7401
Egon Østergaard
Kirkestræde, 10, Hodsager
7490 Aulum

ISSN: 0108-9315
Postbesørget blad
(7401 HRC)
Bladnr. 58520

Adresseliste på lokalbestyrelsen:

Egon Østergaard, Kirkestræde 10, Hodsager, 7490 Aulum, 97 476210 (Formand).
Erik Enevoldsen, Holmsland Klitvej 126, Søndervig, 6950 Ringkøbing, 97 339438 (kasserer).
Jette Clemmensen, Tjørnevej 3, 6880 Tarm, 97 372577.
Gert T. Andersen, Hovedgaden 3, Hodsager, 7490 Aulum, 97 476314
Bo Daugård, Nygårds Alle 3, 7430 Ikast, 97 154690.
Peter R. Pedersen, Elkjærvej 46, 7500 Holstebro, 97 424019.
Kurt Mikkelsen, Frederiksgade 16, 7620 Lemvig, 97 811817
Henning R. Sørensen, Adelvej 5, Sevel, 7830 Vinderup, tlf. 97 44 84 82
Niels Peter Brøgger, Ternevej 124, 7430 Ikast, tlf. 97 156131



- KIKKERTER • FOTOUdstyr
- BILLEDER • VIDEOdstyr

SWAROVSKI



Swarovski spotingscope giver de bedste resultater, høj opløsningsevne, bemærk vandtæt, aldrig kondens i kikkerten.

Få et godt tilbud på **SWAROVSKI** håndkikkerter

FOCUS CLASSIC



Den helt rigtige fugle-kikkert, letvægts model High eyepoint, fully multicoated optik.

**SE VESTJYLLANDS BEDSTE KIKKERTUDVALG OG FÅ GODE RÅD
HOS**

Aulum Foto - Video

Danmarksgade 1 - 7490 Aulum - Giro 7 11 94 37
Tlf. 97 47 25 22 - Fax 97 47 37 94