

Sandeviften

Fugle, natur & miljø i Vestjylland

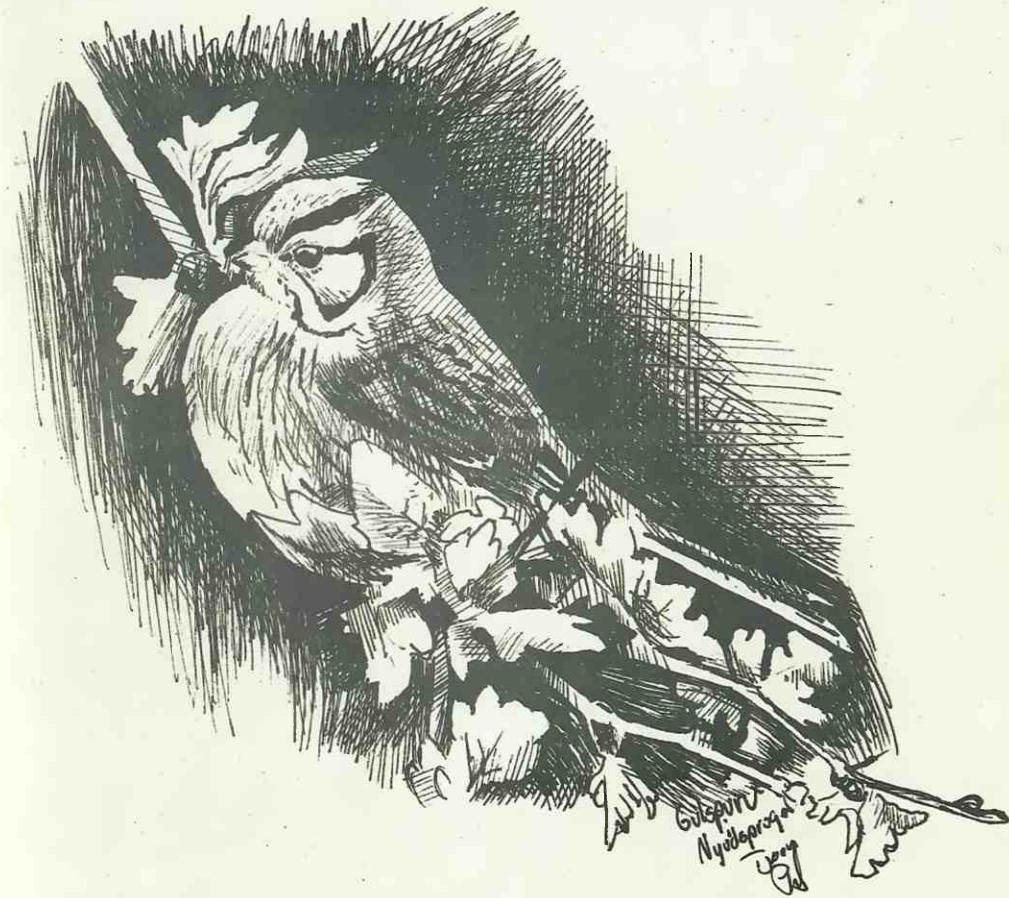

2/96

ÅRSRAPPORT
1995

Ringkøbing
Amt



Lokal afdeling

SANDEVIFTEN- udgives af Dansk Ornitologisk Forenings lokalafdeling i Ringkøbing Amt

REDAKTION: Jette Clemmensen, Tarm, Henning Sørensen, Sevel, Carsten Laurén, Henning

ADRESSE: Jette Clemmensen, Tjørnevej 3, 6880 Tarm - 97 37 25 77

TRYKKERI: Stoholm Trykkeri

GIRO: 9224904 v/Kasserer, Erik Enevoldsen, Holmsland Klitvej 126 6950 Ringkøbing

ABONNEMENT: For de 4 numre i 1996 :60 kr.
Løssalg, Årsrapport :40 kr.
Øvrige numre :20 kr.
Gamle numre :5-10 kr. + porto.

ÅRSRAPPORTEN: Sandeviften nr. 2 udkommer medio maj.

DEADLINES FOR NR. 3: 15/8

UDKOMMER CA.: 20/9

TEGNERE: Forside: Peter Kristensen

Øvrige: Peter Kristensen, Jens Overgaard Christensen, Kristian T. Olsen, o.a.

KÆRE LÆSERE

Endnu engang skylder vi en stor tak til de mange ihærdige indsendere. En særlig tak rettes til Danmarks Miljøundersøgelser feltstationer og gåsetællere. Ellers havde det ikke været muligt at få så megen viden frem om amtets fugleliv, som der netop findes i denne årsrapport for 1995. Rapporten indeholder 10.460 observationer indrapporteret af 53 personer, hvilket er flot.

En del lokaliteter bliver faktisk dækket ret grundigt, men der er stadig nogle få af de store vigtige lokaliteter, som ikke bliver optalt jævnlige (eksempelvis Bøvling/Nissum Fjord og Vest Stadil Fjord).

1995 blev endnu en gang et fuglerigt år. Blandt gæssene var det bl.a. Grå- og Bramgæssene, der blev set i rekordstore tal overalt. Endvidere ser det ud til, at svømmeænderne er ved at vende tilbage til Ringkøbing Fjord. Vi skal helt tilbage til midten af 1970'erne for at finde tilsvarende store antal. Amerikansk Pibeand overraskede med hele 2 fund.

Det blev igen et godt år for Havørnen; i alt blev der set 9-12 forskellige fugle. Blandt vadefuglene var der især flotte tal hos Lille Regnspove og Hvidklire. En Dunklire imponerede også en del fuglekiggere.

Desuden dukkede der flere arter op fra de sydlige himmelstrøg, bl.a. 7 Hærfulge (incl. et ynglefund!) og en flot Ellekrage, som nok kunne få enhver fuglekigger til at løfte kikkerten.

Efter mange år med megen østenvind i efteråret var der igen en del lavtryksvejr, hvilket gav mange spændende fugle for havfugleentusiaterne. Dette resulterede bl.a. i rekordstore forekomster af Almindelig Kjove og Lille Kjove. Desuden havde Sabinemågen et godt år og endvidere fik vi besøg af Middelhavs-skråpe. De sidstnævnte arter blev dog også set i østenvind!

Men dyk selv ned i rapporten og find de mange spændende observationer frem - lige fra store tal til sjældenheder.

Rapportgruppen

Årsrapporten for 1995.

Bearbejdning af materialet:

Allan Kjær Villesen:	Lommer til Suler
Peter Damgård:	Skarv til Gæs
Tommy Frandsen:	Svømmeænder
Erik Enevoldsen:	Dykænder
Leif Novrup:	Rovfugle
Peter R. Pedersen:	Hønsfugle
Eigil Thomasen:	Strandskade til Vibe
Ole Amstrup:	Resten af Vadefuglene
Gerner Majlandt:	Kjover, Måger og Terner
Egon Østergård:	Alkefugle til Spætter
Bo Daugård:	Lærker indtil Sangere
Lars Holm:	Sangere til og med Mejsler
Jette Clemmensen:	Pirol til Kornværling

Indsamling og fordeling af iagttagelser: Gerner Majlandt

Redaktion og indskrivning: Gerner Majlandt, Ole Amstrup og Henning R. Sørensen

Anvendte forkortelser.

pull.	=	pullus, d.v.s. unge fra klækning til flyveevne opnås.
juv.	=	juvenil, d.v.s. ungfugl i den første rigtige fjerdragt frem til den første vinterdragt opnås gennem fældning af kropsfjerene.
imm	=	immature, d.v.s. ikke ynglende ungfugle fra første vinterdragt til kønsmodenhed.
ad	=	adult, d.v.s. voksen, kønsmoden fugl.
1k, 2k	=	alder i kalenderår. En fugl er i sit første kalenderår (1K) fra klækning om sommeren og frem til nytår, derefter 2K hele det følgende kalenderår.
r. rast	=	rastende fugl.
f. fou.	=	fouragerende, d.v.s. spisende fødesøgende fugl.
syng	=	syngende fugl.
n.s.ø.v	=	Nord, syd, øst, vest - angiver trækretning.
p. primo	=	dagene 1 til d. 10 i måneden.
m. medio	=	dagene 11 til d. 20 i måneden.
u. ultimo	=	dagene 21 til d. 31 i måneden.
SU	=	DOF's Sjældenhedsudvalg.
sdr.	=	Fugl i sommerdragt.
vdr.	=	Fugl i vinterdragt.

Indsendere af materiale til årsrapporten.

OA	Ole Amstrup	Vemb	PL	Peter Lange	Århus
GTA	Gert Th. Andersen	Hodsager	CL	Carsten Laursen	Herning
JB	Jens Ballegaard	Velling	KM	Kaj Madsen	Engesvang
BB	Bigit Bomholdt	Sahl	TM	Tage Madsen	Tarm
RCH	René Christensen	Rødding	GM	Gerner Majlandt	Struer
JSC	Jørgen S. Christensen	Århus C	UEM	Uffe E. Møller	Ringkøbing
JC	Jette Clemmensen	Tarm	JRN	Jørn Røjgaard Nielsen	Ringkøbing
KCO	Karen Colding	Gudum	LN	Leif Novrup	Sevel
PD	Peter Damgård	Ullborg	JN	Jørgen Nørgaard	Lemvig
BD	Bo Daugård	Ikast	JØO	Jan Østerby Olesen	Ikast
DPL	Dof's Fugle Linje		OO	Ole C. Olesen	Aulum
EF	Erik Enevoldsen	Søndervig	KO	Kent Olsen	Sdr. Bork
SEF	Sten Epholin Engelbøl	Herning	PP	Peter R. Pedersen	Holstebro
TF	Tommy Frandsen	Viby J	NUP	Niels Ulrik Pedersen	Staby
IG	Inge B. Gindutz	Ikast	SEP	Sten Erik Petersen	Ringkøbing
NHA	Niels Hamrow	Horsens	HS	Henrik Stenholt	Ikast
HH	Flemming Hansen, Danmarks Miljøundersøgelser		UCV	Ulrik & Christian Svane	Bjergby
AI	Arne Høtcheus	Lemvig	HRS	Henning R. Sørensen	Sevel
NOH	Niels O. Hemberg	Lemvig	ET	Eigil Thomasen	Ringkøbing
CH	Christian Hjort	Sevel	HT	Henry Thøgersen	Holstebro
LH	Lars Holm	Grønhjerg	T	Tipperne	
KJ	Karen Jakobsen	Gimsing		Danmarks Miljøundersøgelser	
HWJ	Hemming W. Jensen	Holstebro	V	Vejlerne	
JHK	Jens Hasager Kirk	Tarm		Danmarks Miljøundersøgelser	
HKN	Henrik Knudsen	Tipperne	AKV	Allan Kjær Villesen	Lemvig
KEK	Karl-Erik Kristensen	Ringkøbing	EØ	Egon Østergaard	Hodsager
TK	Tommy Kristiansen	Herning	NAA	Niels Aagaard	Århus C



Materialet til årsrapporten 1995

Som noget nyt vil vi bruge lidt pladt til at beskrive materialet til denne rapport. Alt i alt har 53 personer bidraget med i alt 10.460 indtastede observationer af 2.169.623 fugle, fordelt på 268 indsendte arter.

Tabel 1. Observationer og observationsdage på de 15 bedst dækkede lokaliteter i Ringkøbing amt.

Lokalitet	obsere	Antal Obs.	obsdage	gns obs pr dag
1. Harboøre tange	19	1272	106	12
Værnengene	26	860	122	7
3. Sønderlem vig	7	769	66	12
4. Tipperne	10	729	212	3
5. Geddal enge	20	529	88	6
6. Vejlbj klit	4	453	39	12
7. Vest Stadil fjord	24	284	117	2
8. Nisum bredning	4	281	15	19
9. Plet enge - Sønderholm enge	8	273	26	11
10. Skjem enge	23	272	78	4
11. Nørre lyngvig	13	236	45	5
12. Klægbanken	8	255	40	6
13. Kilen	5	224	29	8
14. Søby sø og omligg. Brunkulleje	7	189	29	7
15. Bøvling fjord	13	171	47	4

Tabel 2. De flittigste indsendere - navnene afsløres ikke, da det reelt ingen betydning har.

Observatør	% af samtl. Obs.
Observatør 1	19
Observatør 2	10
Observatør 3	10
Observatør 4	8
Observatør 5	8
Observatør 6	5
I alt	60

Materialet fordelt på fuglearter.

Hvilken art var den talrigeste i Ringkøbing amt i 1995?

Det kan der jo være mange svar på, det afhænger af hvordan man finder svaret. Ser vi blot på totalantallet (Tabel 3), så er de typiske de arter der forekommer i store flokke som er de hyppigste. Hvis man derimod udelukkende ser på antallet af observationer (Tabel 4), så tegner der sig et lidt andet billede, her er de fleste arter vandfugle, som optælles hyppigt på flere lokaliteter. Lad os kikke lidt på hvordan listen ser ud hvis man sorterer på gennemsnitlige antal individer pr. observation (Tabel 5), er er det typisk arter, som træffes i større flokke. Hvilke arter er observatørerne så flittigst til at indsende om (Tabel 6). Det giver et tydeligt indtryk af, at en art ikke behøver at være specielt talrig eller almindeligt udbredt. Det er mere et udtryk for, hvilke arter der er "spændende". Lad os understøtte dette med sidste tabel (Tabel 7). Tabellen viser nok en gang, at artens almindelighed ikke er afgørende. Bjergvipstjerten er da ikke mere almindelig end Musvågen.

Tabel 3. De hyppigste arter efter antal.

Nr.	Art	Antal	Nr.	Art	Antal
1	Kortnæbbet gås	599.130	8	Krikand	57.313
2	Stær	257.992	9	Hættemåge	54.255
3	Pibeand	172.374	10	Grågås	52.844
4	Almindelig ryle	113.922	11	Vibe	49.197
5	Hjejle	103.767	12	Bramgås	43.285
6	Gråand	72.448	13	Stormmåge	39.873
7	Blishøne	63.047	14	Landsvale	31.061

Tabel 4. De hyppigste arter - antal obs.

Nr.	Art	Obs	Nr.	Art	Antal
1	Kortnæbbet gås	361	8	Knopsvane	161
2	Gråand	203	9	Blå Kærhøg	160
3	Vibe	197	10	Rørhøg	158
4	Hjejle	178	11	Rødben	154
5	Gråvand	171	12	Pibeand	152
6	Grågås	169	13	Almindelig ryle	149
7	Krikand	169	14	Stor Regnspeve	144

Tabel 5. De hyppigste arter - gennemsnitligt antal pr. observation.

Nr.	Art	Antal	Nr.	Art	Antal
1	Stær	3486	8	Hjejle	583
2	Svømmendeand sp.	2800	9	Hættemåge	543
3	Måge sp.	2000	10	Blishøne	526
4	Kortnæbbet gås	1812	11	Fjordterne/Havterne	440
5	Pibeand	1134	12	Ride	426
6	Landsvale	796	13	Stormmåge	411
7	Almindelig ryle	764	14	Bramgås	397

Tabel 6. Antal observatører pr. art.

Nr.	Art	Obsere	Nr.	Art	Obsere
1	Bramgås	26		Sangsvane	23
2	Fiskeørn	25		Rørhøg	23
	Bjergvipstjert	25	9	Blå kærhøg	22
	Hjejle	25		Kortnæbbet gås	22
5	Isfugl	24	11	Lille lappedykker	21
6	Rørdrum	23		Stor tornskade	21

Tabel 7. Antal lokaliteter pr art.

Nr.	Art	Lok	Nr.	Art	Lok
1	Bjergvipstjert	52		Kortnæbbet gås	42
2	Vibe	51	9	Gravand	38
	Sangsvane	51	10	Rørhøg	37
4	Blå kærhøg	44		Gråand	37
5	Hjejle	43		Dobbeibekkasin	37
6	Fiskeørn	42	13	Knopsvane	36
	Stor regnspeve	42	14	Musvåge	34

**Rødstrubet Lom (*Gavia stellata*): 00020**

I 1994 blev der sat rekord i antallet af smålommer bestemt til denne art. Her i 1995 er denne rekord næsten blevet fordoblet. En stigende andel bestemmes til art. Se fælles kommentarer for alle smålommer.

Iagttagelser over 100 fugle: 24/1 1 352 og 26/11 480 Vejlbj Klit (AKV), 26/11 404 og 3/12 146 Harboøre Tange (AKV).

Udenfor Nordsøen iagttagelser af 28 fugle: 26/1 1 Struer Havn og 11+18+25/2 1 Sønderlem Vig (GM), feb 1 Fjeldstervang Brunkulslejer - fundet død med olie (Jørgen Kjeldsen til EØ), 25/2 12 Nørskov Vig (GM), 9/12 1 Handbjerg Strand (LN) og 17/12 10 Nørskov Vig (GM,PP).

Jan	Feb	Mar	Apr	Maj	Jun	Jul	Aug	Sep	Okt	Nov	Dec
42	25	36	218		1	3	1	88	181	1388	276

Total: 2259 Antal indsendere: 7 Antal lokaliteter: 11

Sortstrubet Lom (*Gavia arctica*): 00030

16 smålommer er bestemt til denne art, alle fra Nordsøen: 3/1 1r Harboøre Tange (AKV), 25/1 1S Harboøre Tange (OA), 12/3 1 Sidselbjerg Strand (JRN), 30/3 6 Nyminddegab (NAA), 15/4 1 Lyngvig (JRN), 24/4 1N Lyngvig (EE) 25/4 3 og 9/7 1 Nyminddegab (NAA), 15/10 1S Lyngvig (EE,UEM).

Smålom sp. (*Gavia stellata arctica*)**Iagttagelser over 100 fugle:**

Forår: 2/4 278 Vejlbj Klit (AKV) og 6/5 121N Lyngvig (EE).

Efterår: 16/9 226 Vejlbj Klit (GM,OA,BD,AKV).

Kun 1 iagt. udenfor Nordsøen: 5/2 1 Nissum Bredning (V).

Jan	Feb	Mar	Apr	Maj	Jun	Jul	Aug	Sep	Okt	Nov	Dec
26	121		431	121	2	4	10	450	238	51	

Total: 1454 Antal indsendere: 6 Antal lokaliteter: 4

Antal 1987-1995 (alle smålommer)

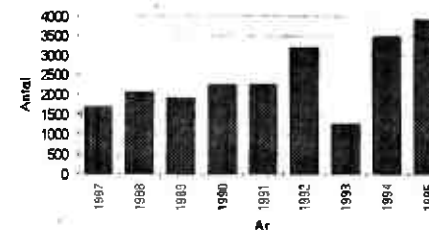

Månedsfordeling 1995 (alle smålommer)

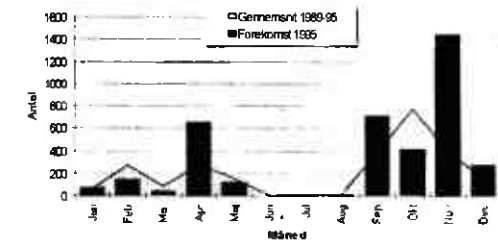

Der blev i 1995 sat ny amtsrekord for såvel det samlede antal smålommer som artsbestemte Rødstrubet Lom. Der har siden 1987 været en næsten jævn stigning med undtagelse af 1993, som var ekstremt dårligt. Kun 16 lommer er artsbestemt til Sortstrubet Lom. Antallet af indsendere er konstant, men der er indkommet oplysninger fra noget færre lokaliteter. De meget store forekomster af Rødstrubet Lom i Vejlbj Klit - Harboøre området i sidste del af nov. gør denne måned ekstraordinær, men også forekomsterne i apr. og sep. er et stykke over normalen. Derimod er okt., som normalt bidrager med det største antal, noget under gennemsnittet.

Islom (*Gavia immer*): 00050

4 iagttagelser: 2/1 1 ad vidr Tipperne (T), 22/1 1 Langerhuse - aflivet p.g.a. olie (NOH), 6/11 1 ad vidr Lyngvig Fyr (TK) og 19/11 1 ad N Vejby Klit - fældning sodr til vidr (AKV,GM). Et normalt år med enkelte fugle langs Vestkysten. Normalt ses 1-5 fugle årligt i amtet.

Hvidnæbbet Lom (*Gavia adamsii*): 00040

1 iagttagelse: 26/11 1 imm r Harboøre Tange - ved høfde 37 kl. 9.50 (AKV). Dette er 6. år i træk arten er set - langt de fleste netop ved Harboøre tange som denne.

Storlom sp. (*Gavia immer/adamsii*):

2 iagttagelser: 2/4 1N Vejby Klit (AKV) og 18/10 1N Vejby Klit (AKV).

**Lille Lappedykker (*Tachybaptus ruficollis*): 00070**

Iagttagelser af >9 fugle: 4/1 22 og 15/1 11 Skjern enge (TM), 6/1 10 Lem vig (AKV), 20/8 21 Veserne (AKV), 28/8 11 Skjern å (TM), 15/9 11 og 24/10 10 Søby-området (JØO), 11/10 11 Geddal enge (HRS), 22/10 18 Veserne (AKV), 23/10 16 og 29/10 13 Kilen, Struer (GM), 13/11 10 og 30/12 12 Skjern enge (TM), 25/12 15 Lem vig (AKV)

Yngleoplysninger om 12-13 par: 1 sandsynligt par Harboøre tange (V), 1 sands. par Geddal enge (HRS), 1 par med 1 juv Sønderlem vig (GM), sands. 3 par Stoubæk krat og 2 par Sø v. Feldborg hede (OO), 1 par med 3 juv S. for Fæsterholt (PP), 3-4 par Søby-området (JØO).

Jan	Feb	Mar	Apr	Maj	Jun	Jul	Aug	Sep	Okt	Nov	Dec
74	24	11	18	6	5	23	61	30	117	50	49

Total: 468 **Antal indsendere: 21**

Antal lokaliteter: 30

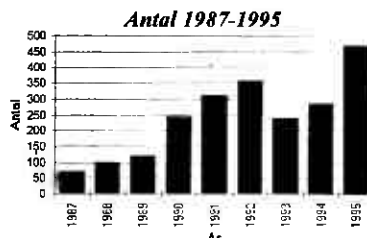
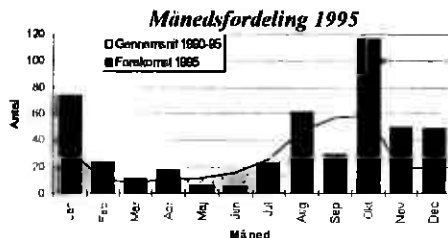

En rekordstor forekomst der vil noget! Efter tilbageslaget i 1993 har arten nu nået nye højder - så må vi se hvad denne hårde vinter fører med sig i 1996? Nogle flere indsendere fra flere lokaliteter har bidraget til materialet. Fordelingen på året viser antal langt over gennemsnittet i jan. og okt.-dec. mens sep. derimod er noget under.

Toppet Lappedykker (*Podiceps cristatus*): 00090

Max. tal fra lokaliteter med >20 fugle: Harboøre tange: 31/12 375 r på havet (AKV). Nissum Bredning: 30/10 45 (V). Veserne: 11/7 75 (AKV). Kilen, Struer: 29/10 137 (GM). Nørskov vig: 17/12 30 (GM). Skibsted fjord: 8/8 32 (GM). Sønderlem vig: 11/10 70 (HRS). Flyndersø: 6/9 170 (HRS). Stubbergård sø: 7/9 70 (HRS). Gødstrup sø: 7/11 45 (TK). Søby sø: 24/8 40 (TK). Klægbanken: 23-24/5 36-48 (OA). Skjern å: 19/4 >35 (TM). Tipperne: 8/7 45 (T). Nymindestrømmen: 17/5 24-34 (T).

Yngleoplysninger om 65-78 par: 16 par Veserne (AKV), 6 par Borbjerg Møllensø (PP), 10-12 par Søby-

området (JØO), 18-24 par Klægbanken (OA), 1 par Pumpestation Nord, Skjern enge (TM), >1 par Tipperne (T), 12-17 par Nymindestrømmen (T) og 1 par Haurvig Poldene (T).

Jan	Feb	Mar	Apr	Maj	Jun	Jul	Aug	Sep	Okt	Nov	Dec
23	127	119	206	153	28	273	346	418	521	447	459

Total: 3120 **Antal indsendere: 13** **Antal lokaliteter: 26**

Totalen ligger 28% over antallet fra 1994, men fortsat noget under det høje niveau fra 1993. Forekomsterne var under gennemsnittet først på året men over de sidste 4 mdr. 375 fugle ved Harboøre tanges havside d. 31/12 er største antal siden 1984 i amtet - fuglene var drevet ud af Limfjorden af isdække.

Gråstrubet Lappedykker (*Podiceps grisegena*): 00100

Iagt. er fordelt med: 59% fra ynglelokaliteter/søer, 40% fra Nordsøen og 1% fra Kilen, Struer.

Yngleoplysninger:

Sikre: 1 par med 2 pull Noret, Veserne (NOH, GTA, EØ, AKV), 1 par med 3 pull Sø 4, Ikast (IG), 1 par Skallerund sø, Stenholt skov (KM, BD) - redebygning men ingen ynglesucces.

Sandsynlige: 12/3 2 Søby-området (JØO), 29/4 1 Sø ved Feldborg hede (OO), 10/5 1 Tranemose (HRS), 1/6 1 Troldhede kulsø (ET).

Jan	Feb	Mar	Apr	Maj	Jun	Jul	Aug	Sep	Okt	Nov	Dec
2		6	10	10	4	12	7	14	6	4	

Total: 75 **Antal indsendere: 16** **Antal lokaliteter: 11**

En lille nedgang i antallet af iagttagelser i forhold til 1994, men fortsat et højt niveau med det 4.-største antal siden 1986. 3-7 ynglepar er et normalt antal - niveauet har været ret konstant de sidste 10 år. Fordelingen på året viser forekomster over gennemsnittet i juli-aug. og især sep., men under i maj-juni og okt. Lidt flere indsendere har sendt ind fra lidt færre lokaliteter.

Nordisk Lappedykker (*Podiceps auritus*): 00110**Iagttagelser af 8 fugle:**

30/3 5 Nymindegab - mange! (NAA), 10/9 1 Vejby klit (JN), 22/10 1 ad 1 juv S Vejby klit (JN, AKV).

Sorthalset Lappedykker (*Podiceps nigricollis*): 00120**Iagttagelser fra 4 ynglelokaliteter:**

Veserne: Max.: 33 ad 6 juv 11/7 - 12 juv 20/8 (AKV). >5 par med ynglesucces (AKV)

Nørre sø: Max.: 2 ad 21/6 (UEM) 1 par - succes??

Borris hede: Max.: 6 ad 18/6 (JC) 3 par - succes??

Søby-området: Max.: 8 ad 28/4 + 1/7 (JØO, TK) 2-4 par - succes??

Kun 3 iagttagelser fra andre lokaliteter: 23/4 3 og 2/5 6 Gødstrup sø (TK), 7/5 1 Hornsø (JN) - formodentlig fugle undervejs til ynglelokaliteterne.

Jan	Feb	Mar	Apr	Maj	Jun	Jul	Aug	Sep	Okt	Nov	Dec
			15	21	13	61	17				

Total: 127 **Antal indsendere: 9** **Antal lokaliteter: 6**

Ses på de maximale forekomster af adulte fugle på ynglelokaliteterne giver dette såfremt alle forsøger at yngle en bestand på 25 ynglepar i 1995. Der er imidlertid kun meldinger om unger fra Veserne med max. 12 unger - så ynglesuccesen har været i bund, og mange fugle har enten slet ikke forsøgt eller er mislykkedes. Det tyder på at kun 5-7 par har ynglet med succes. Der er altså dømt fortsat nedtur!

Malleduk (*Fulmarus glacialis*): 00220
Iagttagelser af >10 fugle:

18/6 40N 3S Vejby Klit (AKV), 22/7 6N 56S Lyngvig (OA), 6/8 24N Harboøre (EE), 26/8 11N Vejby Klit (AKV), 23/9 16N 1S Lyngvig (OA,EE) og 6/11 6S Lyngvig (TK).

Jan	Feb	Mar	Apr	Maj	Jun	Jul	Aug	Sep	Okt	Nov	Dec
			2	2	50	75	41	37		71	

Total: 278 **Antal indsendere: 9** **Antal lokaliteter: 5**

Tilbage på samme bundniveau som i årene 1990-93. Ingen større træk dage. Arten svigter i de normale topmåneder aug.-okt., hvorimod der er set flere end normalt i jun.-jul. og nov. Manglen på vestlige storme er nok en stor del af forklaringen.

Bulwers Petrel (*Bulweria bulwerii*): 00340

En observation fra oktober ved Vejby Klit er tilsendt SU. Arten er SU-art. Der må ikke refereres til observationer, der ikke er godkendt af SU.

Sodfarvet Skråpe (*Puffinus griseus*): 00430
Iagttagelser af 14 fugle indsendt:

10/7 2 Vejby Klit (JN), 20/8 1N og 26/8 1S/r Vejby Klit (AKV), 26/8 1S Lyngvig (EE), 5/9 2N - 26/9 3N - 18/10 1N 1S Vejby Klit (alle AKV), 20/10 1 Lyngvig (TK) og 28/10 1S Bjerregård strand (KO). Et år lidt under gennemsnittet på 17 fugle pr. år for perioden 1978-95. Det er topmåneden okt. der svigter, mens forekomsterne i sep. følger gennemsnittet og i jul.-aug. ligger over dette.

Almindelig Skråpe (*Puffinus puffinus*): 00460
Iagttagelser af 24 fugle indsendt:

19/6 1S og 5/7 1S Vejby Klit (AKV), 22/7 16S Lyngvig (OA,KO,HKN,KEK), 16/8 2N 1S - 26/8 1S - 26/9 2S Vejby Klit (alle AKV).

Det 3.-bedste år i lokalrapportens tid (siden 1978), kun overgået af 1989 (38) og 1990 (52). Ligesom disse store år skyldes dette store forekomster på én enkelt dag - i 1995 d. 22/7 med 16 fugle. Juli er suverænt den bedste måned også for hele årrækken 1978-95 med lidt mere end halvdelen af alle iagttagelser.

Middelhavsskråpe (*Puffinus yelkouan*): 00461

Iagttagelser af 4 fugle indsendt: 16/9 1S Vejby Klit - i østenvind (OA,AKV,GM,BD) er godkendt af SU. Yderligere 2 iagttagelser af 3 fugle i september ved Vejby Klit er tilsendt SU. Alle fugle er beskrevet til racen *mauretanicus*. Der må ikke refereres til observationer, der ikke er godkendt af SU.

En usædvanlig stor indrapportering, sammenfaldende med at arten også er beskrevet fra Blåvand og Hanstholm. Arten er tidligere godkendt 2 gange fra Ringkøbing amt - 26/7 1988 og 10/7 1990, begge gange Vejby Klit. Arten er de sidste halve snes år set stadigt hyppigere i Danmark og landene rundt om Nordsøen.

Lille Stormsvalde (*Hydrobates pelagicus*): 00510
Iagttagelser af 2 fugle: 28/10 2S Vejby Klit (GM,JN,AKV).

Et gennemsnitsår - gennemsnittet siden 1978 har netop været 2 fugle pr. år. Oktober er måneden med næstflest observationer i amtet - kun overgået af september.

Stor Stormsvalde (*Oceanodroma leucorhoa*): 00550

Iagttagelser af 3 fugle: Alle set 28/10 med 2S Vejby Klit (JN,GM,AKV) og 1S Bjerregård strand (KO). Igen et dårligt år - ligesom i resten af landet. Gennemsnittet siden 1978 er 7 fugle om året. Arten er her i amtet set lige hyppigt i september og oktober måned - 92% af alle observationer er fra disse måneder!

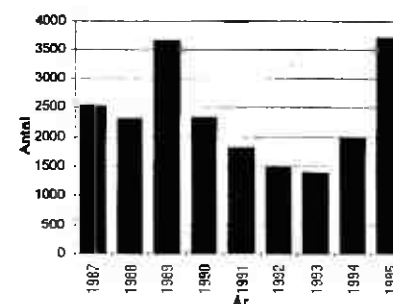
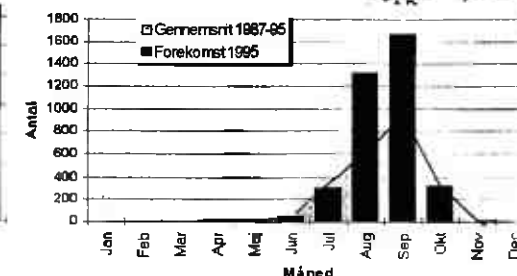
Sule (*Sula bassana*): 00710
Antal 1987-1995

Månedsfordeling 1995

Forår - iagtt. af >5 fugle: 2/4 6S Vejby Klit (AKV) og 6/5 1N 20S Lyngvig (EE).

Efterår - iagttagelser af >100 fugle: 22/7 53N 110S Lyngvig (OA,KEK), 16/8 105 Vejby Klit (AKV), 19/8 450 Vejby Klit (GM,AKV), 26/8 187 Vejby Klit (AKV) og 149 Græm strand (PP), 15/9 190N Hvide Sande (OA), 16/9 112N Vejby Klit (OA,GM,AKV), 17/9 274 Lyngvig (TK), 23/9 106 Vejby Klit (AKV) og 165 Lyngvig (OA), 24/9 55N 63S Lyngvig (EE) og 229S Bjerregård strand (KO), 18/10 127 Vejby Klit (AKV).

Vinteriagttagelser: 5/2 2 ad Lyngvig (TK) er årets eneste af slagsen.

Jan	Feb	Mar	Apr	Maj	Jun	Jul	Aug	Sep	Okt	Nov	Dec
	2		19	21	51	300	1314	1669	320		

Total: 3696 **Antal indsendere: 10** **Antal lokaliteter: 8**

1995 blev året med ny amtsrekord for arten - 50 fugle flere end den hidtige rekord fra 1989 og dobbelt så mange som niveauet fra de seneste 4 år. Der har været en svag tilbagegang i antallet af indsendere og lokaliteter, så forklaringen synes ikke at være stigende feltaktivitet. Den høje total skyldes meget store forekomster i august og især september, hvilket de mange mange dage med >100 fugle i denne periode også taler sit tydelige sprog om - 450 fugle på én dag er den største forekomst i amtet siden 1988 og den næststørste i lokalrapportens tid.

Skarv (*Phalacrocorax carbo*): 00720

I alt indsendt iagttagelser af 19.788 fugle excl. ynglefugle, mere end en tredobling i forhold til 1994. Specielt 2 lokaliteter kan fremvise store tal, nemlig Nissum Bredning og Ringkøbing Fjord (Klægbanken og Skjern Å-udmundingen).

Max-tal fra udvalgte lokaliteter: 25/4 280 Flyndersø (HRS), 30/6 235 Bøvling Fjord (OA), 26/7 1627 Nissum Bredning (V), 26/7 74 Harboøre Tange (V), 13/8 250 Skibsted Fjord (GM), 18/9 4600 Klægbanken (OA) og 23/9 Skjernå-udmundingen 4500 (DOF, Poul Hald Mortensen).

Yngletal: 1200 par Rønland sandø (NUP), Flyndersø: 60 reder (HRS, LN), Klægbanken: 155 reder, æggene destrueret af Skov & Naturstyrelsen (T) og Olsens Pold: 1296 reder (T).

Træk: 20/8 220s Vejlbj Klit (AKV).

Jan	Feb	Mar	Apr	Maj	Jun	Jul	Aug	Sep	Okt	Nov	Dec
10	2	726	189	452	461	2250	1651	13947	91	6	3

Total: 19.788

Indsendere: 13

Lokaliteter: 19

Rørdrum (*Botaurus stellaris*): 00950

Ligger fortsat på et ret højt niveau, sikkert begunstiget af de milde vintre. Udviklingen de sidste 4 år: 1992 45 iagtt. af 15-18 par, 1993 65 iagtt. af 19-24 par, 1994 67 iagtt. af 26-29 par og 1995 87 iagtt. af 19-29 par.

Iagttaget på følgende lokaliteter:

Handbjerg Strand: 12/5 1 pauk (LN)

Geddal Enge: 30/4 1s, 1-2/5 1, 7/5 3 og juni 1 (LN, GM, HRS, PP, EØ, HWJ)

Sønderlem Vig: 11/2-7/11 27 iagtt. af 3-4 y-par (OO, EØ, CH, LN, GM, HWJ, PP, HRS)

Skallesø: 8/6 1 (BB)

Bøvling Fjord: 14/6 og 24/6 1 pauk (AKV, JN)

Indfjorden: 24/6 1 pauk (AKV)

Husby Sø: 1/4 3 pauk, 14/6 4 pauk, 10/8 1 set og 4/10 5 (HWJ, OA, NAA)

Nørre Sø: 23/3 2 pauk, 4/5 1 pauk (GTA)

Vest Stadil Fjord: 10/4 1 pauk, 7/5 2 pauk, 12/5 1 pauk, 12/6 2 og 13/6 1 (EE, JRN, PD)

Hindø: 26/3 1 pauk, 12/5 1 pauk, 24/6 1 pauk, 1-2 par (PD, JRN, SEP, GM, UEM)

Stadil Fjord: 30/8 1 og 18/12 1 (GTA, NAA)

Vonå/Rindum Enge: 11/4 1 pauk, 21/4 1 pauk, 1/5 pauk, 28/7 1 set, 1 par (SEP, EE, UEM, PD)

Sandene: 24/2 1 pauk, 29/3 1 pauk, 31/3 1 pauk (SEP, JRN, EE)

Halby: 23/5 1 pauk (OA)

Værmengene: 11/1 1, 24/2 1 pauk, 17/3 1, 19/3 1 pauk, 17/4 2 pauk, 11/5 2, 12/5 1, 20/9 1, 7 par (OA, T, JSC, EE, SEP)

Tipperne: 29/4-27/6 1 set + hørt 3 gange, 1-2 par (T)

Nymindestrømmen: 27/5 1 par (OA).

Jan	Feb	Mar	Apr	Maj	Jun	Jul	Aug	Sep	Okt	Nov	Dec
1	10	13	42	52	24	5	2	3	3	1	0

Total: 166

Indsendere: 23

Lokaliteter: 17

Fiskehejre (*Ardea cinerea*): 01220

Yngletal fra 9 kolonier, hvoraf den ene vist er ny. Totalen er noget højere end sidste år: 2269 mod 1710.

Yngletal: 15-20 par Sønderlem Vig (GM), ca 15 par Muldbjerg (LH), 3-4 par plantage v/Bjerrgård (ca 37/6 km sten) (MK), ca 40 par Hindø (PD), 34 par Husby Klitplantage (NUP, PD), 71 par Horn sø (NUP), 23 par Hindø (NUP), 103 par Skærum mølle (NUP) og 36 par Stubbergård sø (NUP).

Max-tal fra fourageringslokaliteterne: 11/1 48 mark v/Hoven (SEP), 14/1 24 Hover å v/Muldbjerg (LH), 25/2 25 Sønderlem Vig (GM), 4/3 50 Stubbergård Sø (HRS, GM), 16/6 85 Værnet (T), 20/6 36 Harboøre Tange (GM), 2/7 34 Geddal Enge (GM, HRS), 26/7 80 Storåen v/Mejrup (PP), 30/7 220 Tipperne (T), 18/9 51 Klægbanken (OA) og 3/12 74 Kilen (GM).

Jan	Feb	Mar	Apr	Maj	Jun	Jul	Aug	Sep	Okt	Nov	Dec
159	140	130	103	89	255	518	263	213	205	163	31

Total: 2269

Indsendere: 16

Lokaliteter: 26

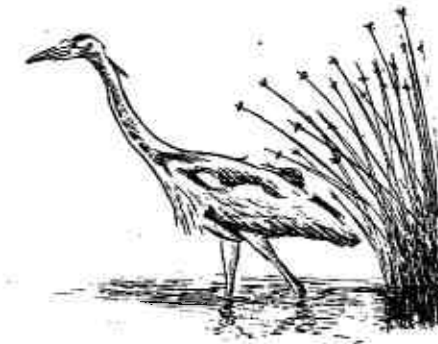
**Skestork** (*Platalea leucorodia*):

To observationer, der ifølge dragtbeskrivelserne skulle dreje sig om 2 forskellige fugle: 20/5 1 Væmsande (HKN, KO) og 4/6 1 Værnet (HKN, KO, OA). De sidste 5 år foreligger følgende antal fugle: 1991 1, 1992 1, 1993 1, 1994 0, og 1995 2.

Hvid Stork (*Ciconia ciconia*): 01340

En del flere observationer end i bundåret 1994.

Alle observationer nævnes: 21/4 2 No (via Ringkøbing Amts Dagblad), 21/4 2 Thyholm (via Holstebro Dagblad), 22/4 1 Lemvig sødal (JN), 23/4 1 Linde (via Holstebro Dagblad), 24/4 1n Ulfborg Kjærgård (PD), 24/4 1 Lemvig (via EØ), 24/4 1 Værnet (via KO), 25/4 1 Tarn (via Ringkøbing Amts Dagblad), 25/4 1 Rindum (via Ringkøbing Amts Dagblad), 9/5 1 Storådal v/Hodsager (via OO), 9/5 1 Vinderup (LN) og 4-5/6 1 Vinderup (LN, GM).

Sort Stork (*Ciconia nigra*): 01310

23/5 1 Klosterheden (JN). Sidst set i amtet i 1993.

Europæisk Flamingo (*Phoenicopterus ruber roseus*): 01470
20/3 2 Harboøre Tange (Niels Stidsen)

Chileflamingo (*Phoenicopterus chilensis*):

27/1 1 Holmen v/Thorsminde (OA), 5/2 1 Nissum Fjord (AKV), 25/2 1 Bøvling Klit (EE) og 11/3 1 Nissum Fjord (AKV).

Flamingo sp (*Phoenicopterus ruber/chilensis*):

Som sædvanlig en del sp'ere repræsenteret.

7/1 1 Thorsminde (NOH), 25/2 1 Holmen v/Thorsminde (LH), 5/3 + 11-12/3 1 Bøvling Fjord (NOH), 24/5 1 Harboøre Tange (V), uge 42 + 30/10 2 Klægbanken (ET).

Observationerne fra Nissum Fjord er temmelig sikkert Chileflamingoen, medens observationerne fra Klægbanken menes at være Europæiske.

Knopsvane (*Cygnus olor*): 01520

Indsendte ynglepar excl Tipperne og Klægbanken, kun 21. Tipperne (4-7 par) og Klægbanken (198 par) tegner sig for 90% af de indrapporterede ynglepar. Ellers ligger Knopsvane på samme niveau som i 1994, dog lidt flere observationer i efteråret sep-nov og tilsvarende færre i december.

Max-tal fra lokaliteter med over 50 eks.:	forår	efterår	
Harboøre Tange	558 (12/3)	846 (22/11)	(NOH,V)
Venø Bugt v/Volstrup	152 (6/1)	18 (24/12)	(GM)
Stadil Fjord		500 (28+29/10)	(GTA)
Søby Sø	51 (14/1)	11 (4/10)	(JØO)
Klægbanken	200 (29/3)	580 (3/9)	(ET)
Velling Bugt		90 (14/9)	(ET)
Værnengene	85 (4/1)	108 (19/10)	(J.C.T)

Lokaliteter med 10-50 eks.: Veserne 17, Hellegård Ådal 31, Skibsted Fjord 12, Venø bugt v/Struer 12, Landting Ådal 21, Kilen 12, Geddal Enge 44 og Sønderlem Vig 39.

Indrapporterede ynglepar (udover Tipperne og Klægbanken):

Kjellerup mose v/Hvidmose 1 par, Oddersmose 1 par, Hellegård Ådal 1 par 5 pull, Geddal Enge 3 par 5 pull, Mosen v/Hellesø 1 par, Stubbergård Sø 1 par, Veserne 2 par 8 pull, Søby Sø 4 par, Skjernå-munding 1 par, Omme å v/Sønderskov 1 par 7 pull, dambrug v/Sdr.Felding 1 par, Stoubæk krat 1 par, Vildbjerg sø v/rensingsanlæg 1 par og Bjerregård 1 par 8 pull.

Jan	Feb	Mar	Apr	Maj	Jun	Jul	Aug	Sep	Okt	Nov	Dec
2086	1335	1690	623	900	242	151	155	2333	3042	2165	48
Total: 14.470		Indsendere: 17			Lokaliteter: 36						

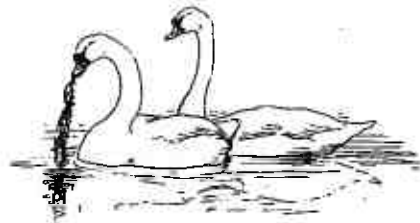

Sort Svane (*Cygnus atratus*)

3-4/1 2 Harboøre Tange (AKV). En undsluppen fangenskabsfugl.

Pibesvane (*Cygnus columbinus*): 01530

Meget lavt totaltal, men et tørt efterår og tidlig kulde har nok haft en del at sige.

Max-tal fra lokaliteter med over 10 eks.:	forår	efterår
Venø Bugt v/Volstrup	23 (21/1)	
Plet Enge	18 (18/2)	
Geddal Enge		24 (17/10)
Sønderlem Vig		36 (15/10)
Nissum Fjord	22 (11/3)	
Stadil Fjord		1500 (28/10)
Vest Stadil Fjord		220 (5/11)
Møborg	30 (8/2)	
Hodsager	12 (25/2)	
Sandene	55 (15/1)	
Klægbanken	1 (23/5)	45 (30/10)
Skjern Enge	50 (15/1)	16 (19/11)
Værnengene	200 (5/2)	7 (20/11)
Bork Mærsk	88 (5/2)	
Tipperne	273 (15/1)	1070 (29/11)
Velling Plantage	20 (18/2)	
Holmlands klit		40 (26/11)

Forårets sidste: 23/5 1 Klægbanken (OA).

Efterårets første: 11/10 10v Tarm (TM).

Jan	Feb	Mar	Apr	Maj	Jun	Jul	Aug	Sep	Okt	Nov	Dec
417	335	37	10	1	0	0	0	0	3740	1333	333
Total: 6646			Indsendere: 16			Lokaliteter: 27					



Sangsvane (*Cygnus cygnus*): 01540

Totalt også lidt lavere end i 94, og som for Pibesvane var det efteråret, der svigtede.

Max-tal fra lokaliteter med over 25 eks.:	forår	efterår
Vrist/Plet Enge	76 (4/3)	
Hellegård Ådal v/Handbjerg	180 (4/1)	
Landting Ådal	166 (24/1)	
Venø Bugt (Struer)		76 (24/12)
Geddal Enge	34 (4/1)	17 (4/11)
Sønderlem Vig	184 (14/1)	139 (15/12)
Høvsøre/Bøvling Klit	103 (7/1)	7 (12/11)
Møborg	50 (27/1)	
Felsted Kog		30 26/12
Velling Mærsk	20 (21/1)	
Storåen v/Mejrup	123 (29/1)	89 (19/11)
Ulsund	138 (15/1)	23 (12/11)
Sunds	64 (8/2)	
Ilskov		29 (7/12)
vest for Stoubæk krat	60 (7/3)	
5 km NV for Hodsager	210 (9/3)	
Søby Sø	68 (14/1)	65 (5/11)
Borris Hede	90 5/3)	
Vest Stadil fjord	201 (15/1)	
Holmlands klit		25 (26/10)

Forårets sidste: 1/4 25 Nees Sund (NOH).

Efterårets første: 4/9 1 Gødstrup Sø (PP).

Jan	Feb	Mar	Apr	Maj	Jun	Jul	Aug	Sep	Økt	Nov	Dec
3036	635	739	25	0	0	0	0	1	47	518	549
Total: 5633			Indsendere: 23			Lokaliteter: 51					

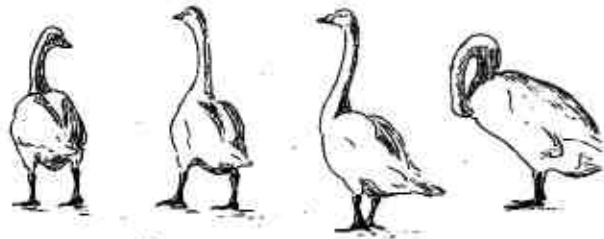
**Sædgås** (*Anser fabalis*): 01570

Ses her i landet ved 2 former: Skovsædgås (*A.f. fabalis*) og Tundrasædgås (*A.f. rossicus*). Desuden vil der altid være nogle mellemformer, som er svære at sætte i bås. Feltbestemmelse af disse 2 racer kan ses i K.M.Olsen (1990): To former af Sædgæs forekommer i Danmark, DOFT årg 80, nr.3-4.

Skovsædgås (*Anser fabalis fabalis*)

En observation: 3/2 1 Vest Stadil Fjord (OA)

Tundrasædgås (*Anser fabalis rossicus*)

Ligger med 20 fugle på niveau med 1994. Der er sikkert en del gengangere i materialet. Alle nævnes: 15/1 Værnet (HKN), 21/1 3 Bøvling Klit (OA), 22/1 1 Bøvling Klit (OA), 22/1 2 Bjerregård (OA), 24/1 1 Bjerregård (OA), 28/1 1 Værnet (OA), 4-5/2 1 Værnet (OA), 5/2 2 Bøvling Klit (AKV), 14/2 1 Vest Stadil Fjord (GM,JB), 25/2 1 Holmen, Nissum Fjord (EE,UEM), 25/2 1 Bøvling Klit (EE), 25/2 1 Vest Stadil Fjord (OA) og 13/4 1 Vest Stadil Fjord (OA).

Sædgås sp (*A.f. fabalis/rossicus*)

En del fugle er ikke racebestemt eller kunne ikke racebestemmes med sikkerhed:

29/1 1 Plet Enge (NOH), 11-12/3 1 Høvsøre (NOH), 17/4 1 Bøvling Klit (NOH), 22-23/4 1 Bøvling Klit (NOH), 7/5 1 Bøvling Klit (NOH) og 12/11 2 Harbøre Tange (V).



Gå i banken uden at gå hjemmefra!

ar du en PC'er og et modem, kan vi nu tilbyde ON-LINE opkobling til os via PC-Service.

PC-Service er ikke kun en hurtigere og nemmere måde at klare de daglige bankforretninger på, men i høj grad også et godt værktøj for alle, som ønsker altid at have det totale overblik over privatøkonomien.

Ring eller kom ind og få mere at vide om PC-Service



Kortnæbbet Gås (*Anser brachyrhynchus*): 01580

Totaltallene ligger en del lavere end i 1994, til gengæld meldes der om den bedste ynglesæson nogensinde med 23% ungfugle i efterårsflokkene. Den totale bestand menes nu at ligge omkring 35.000 fugle.

Max-tal fra følgende lokaliteter:	forår	efterår
Harboøre Tange	5000 (12/3)	65 (14/10)
Langerhuse	126 (12/3)	
Vesterø	1600 (18/2)	
Vrist/Plet Enge	1500 (5/3)	
Rysensten	8350 (9/3)	
Nissum Fjord	5500 (25/2)	
Felsted Kog	1200 (26/3)	
Husby/Nørresø	3800 (27/3)	
Pallisbjerg Enge	1550 (3/4)	
Stadil Fjord	3000 (26/3)	
Vest Stadil Fjord	11100 (3/3)	9500 (4/10)
Holmen, Nr. Bork	3500 (2/2)	
Sandene	1450 (12/3)	
Vælling Mærsk	5500 (24/3)	
Holmsland Klit	2200 (22/1)	
Skjern Enge	9000 (12/4)	600 (7/10)
Værmengene	2000 (16/1)	
Tipperne	1300 (31/3)	
Tim	1800 (2/4)	

Forårets sidste: 7/5 3000 Bøvling Klit og 2000-2500 Harboøre Tange (NOH) samt 24/5 1 Tipperne (T).

Efterårets første: 16/9 9s Hvide Sande (EE).

Træk: 16/1 42 sv Ringkøbing (ET), 18/2 200 v Vælling Plantage (ET), 3/4 2000 sø Ringkøbing (ET), 28/9 23 vest for Tvis (PP), 29/9 105 v syd for Holstebro (PP).

Jan	Feb	Mar	Apr	Maj	Jun	Jul	Aug	Sep	Okt	Nov	Dec
29051	93512	147471	253131	19966	0	0	0	165	56265	0	12
Total: 599573			Indsendere: 22			Lokaliteter: 42					

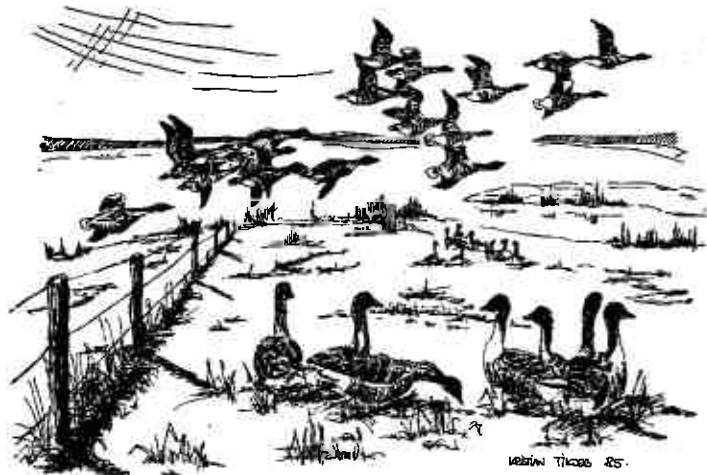
**Almindelig Blisgås** (*Anser albifrons albifrons*): 01590

Set i beskedent antal i forhold til 1994.

Alle iagttagelser nævnes:

Harboøre Tange: 12/3 1 (GM)

Plet Enge: 25/2 2 (OA)

Hellegård Ådal: 1/1 18 (GM)

Høvsøre: 12/3 1 (NOH)

Bøvling Klit: 21/1 4, 22/1 9, 25/1 1, 25/2 2, 23/4 1 7/5 2 (EE,NOH,OA)

Vest Stadil Fjord: 17/1 6, 19/1 2; 22/1 2 26/2 1, 25/3 5, 18/4 2, 29/10 5 (TK,ET,GTA,UEM,OA,HWJ,GM,JC)

Sandene: 4/2 3 (EE)

Klægbanken: 2/12 2 ad + 5 juv (ET)

Vælling Mærsk: 3/2 8 (OA)

Bjerrgård: 22/1 3 (EE,OA)

Værmengene: 4/1 14, 5/2 15, 11/2 9, 13/2 12, 14/2 19, 22/2 18, 2/3 44, 6/3 17, 8/3 24, 10/3 24, 17/3 9, 19/3 6 (KO,T,EE,TM,OA,GM,UEM,JC,NAA)

Jan	Feb	Mar	Apr	Maj	Jun	Jul	Aug	Sep	Okt	Nov	Dec
44	92	127	5	2	0	0	0	0	5	0	7

Total: 282

Indsendere: 14

Lokaliteter: 11

Dværgegås (*Anser erythropus*):

I perioden 31/8-11/10 blev 1 2K+ observeret ca 10 gange blandt Grågæs ved Vest Stadil Fjord (FH,OA,CL,EE,AKV,UEM,GM). Det 6. SU-godkendte fund i amtet.

Grågås (*Anser anser*): 01610

Ligger totalt lidt højere end 1994, der ellers var et godt år. Det er nærmest ved at blive normalt med de store efterårstal. Til gengæld må der gemme sig nogle ynglepar rundt omkring.

Max-tal fra følgende lokaliteter:	forår	efterår	
Harboøre Tange	58 (12/3)	80 (21/8)	(NOH,V)
Geddal Enge	67 (7/5)	59 (10/9)	(GM)
Sønderlem Vig	61 (10/3)	62 (12/9)	(GM)
Rysensten/Nissum Fjord	102 (19/3)	1800 (25/8)	(NOH,FH)
Vest Stadil Fjord		2800 (30/9)	(FH)
Klægbanken	12 (25/4)	1010 (18/9)	(ET,OA)
Skjern Enge	121 (7/5)	1390 (5/10)	(TK,TM)
Værmengene	1200 (17/4)	217 (18/8)	(TM,T)
Tipperne	936 (19/4)	3000 (1/9)	(T)

Træk: 20/8 110 indtræk. Vejlbj Klit (AKV), 2/9 38s Struer (GM), 17/9 593s Lyngvig Fyr (GM,TK).

Indrapporterede ynglepar: Geddal Enge: min 2 par med 22 pull (GM,HRS,LN,PP), Sønderlem Vig min 1 par med 5 pull (LN,HRS,GM), Værnet: 1 par med 4 pull (GM), Klægbanken: min 14 par (OA) og 1 par Husby sø (NUP).

Jan	Feb	Mar	Apr	Maj	Jun	Jul	Aug	Sep	Okt	Nov	Dec
203	414	2039	3586	510	111	838	9023	26729	3755	664	14

Total: 48.786

Indsendere: 20

Lokaliteter: 24

Gås sp (Grågås/Kortnæbbet Gås)

28/9 200-250v Herning (CL), 29/9 200v Herning (CL), 30/9 150v Herning (CL).

Indisk Gås (*Anser indicus*): 01620

En del observationer af denne fangenskabsfugl:

11/5 1 Bøvling Klit (OA), 9/9 2 Vest Stadil Fjord (GM,OA), 11/9 1 Vest Stadil Fjord (CL,AKV), 17/9 1 Vest Stadil Fjord (ET).

Snegås (*Anser caerulescens*): 01630

Ret få observationer og på intet tidspunkt er der i foråret set mere end 1 eksemplar ad gangen, så det er sandsynligvis kun en fugl det drejer sig om.

Alle observationer nævnes fordelt på lokaliteter:

Vrist Enge: 25/1 1 (OA)

Bøvling Klit: 22/1 1 (OA)

Holmen v/Nr Bork: 15/1 (HKN)

Vest Stadil Fjord: 28/1 1, 3/2 1, 26/2 1 11-12/3 1, 2/4 1, 9/4 1, 14/4 1, 18/4 1, 23/4 1 (TK.SEP,HS,E-E,JC,LH,OA,ET,NOH,UEM).

Tipperne: 20/10 6 ad (T).

Kanadagås (*Branta canadensis*): 01660

Totalt nærmest en halvering i forhold til 1994.

Alle observationer nævnes fordelt på lokaliteter:

Harboøre Tange: 31/12 9s (AKV)

Høvsøre/Bøvling Klit: 7/1 7, 28/12 23 (NOH)

Landing ådal: 21/1 1 (GM)

Venø (Nørskov vig): 25/2 2, 30/3 2 (1 par), 10/5 1 par (GM,EØ)

Hellegård ådal: 2/1 26 (GM)

Handbjerg Strand: 4/1 27, heraf 8 med rød halsring, mærket 2/7 1994 Foss, Marnadal Norge (LN,HRS)

Geddal Enge: 14/4 1 (HRS)

Sønderlem vig: 1/1 9,7/1 28, 14/1 56, 24/1 27, 25/1 50, 8/2 2, 11/2 62, 18/2 33, 25/2 22, 7/11 1, 26/11 10,

27/11 14, 3/12 25, 15/12 39 (HRS,GM,LN)

Nr. Vosborg: 26/12 13 (OA,PP,LH)

Vedersø: 7/3 24 (HWJ)

Stadil Fjord: 12/11 8 (GTA,PD)

Sandene: 21/3 3 (EE)

Hvide Sande: 31/12 10 (EE)

Velling Bugt: 18/12 18 (JB)

Skjern Enge: 31/12 22 (TM)

Søby sø: 30/12 21 (CL)

Jan	Feb	Mar	Apr	Maj	Jun	Jul	Aug	Sep	Okt	Nov	Dec
231	119	29	1	2	0	0	0	0	0	33	157

Total: 572

Indsendere: 15

Lokaliteter: 16

Bramgås (*Branta leucopsis*): 01670

Et virkelig godt år med næsten en fordobling af totaltallet. Det skyldes specielt et virkelig godt forår eller rettere sen vinter, idet februar tegner sig for 1/3 af samtlige fugle.

Max-tal fra følgende lokaliteter:

	forår	efterår	
Harboøre Tange	1000 (12/3)	2 (17/10)	(NOH,AKV)
Vrist/Plet Enge	400 (25/3)		(AKV)
Nissum Fjord	950 (17/4)	6 (12/11)	(NOH,GTA)
Geddal Enge		32 (17/10)	(HRS)
Vest Stadil Fjord	1100 (2/4)		(EE)
Sandene	30 (11/3)		(EE)
Bjerregård	700 (21/2)		(EE)
Værnengene	2000 (19/2)		(NAA,EE)
Tipperne	2390 (9/4)	500 (14/12)	(T)
Skjern enge	1550 (15/4)	1 (5/10)	(FI,TM)

Øvrige rast: 14/1-18/2 1 Sønderlem vig (GM), 23/3 10 Nørresø (GTA), 24/3 250 Velling (FH), 26/3 8 Hindø (UEM), 1/4 140 Pallisbjerg enge (FH), 21/4 21 Gl.Sogn (JRN), 6/4 550 Rysensten 550 (FH), 3/6 1 Holing v/Herning (CL) og 23/10 Kilen (GM).

Træk: 15/10 50v Præstebjerg (GTA).

Jan	Feb	Mar	Apr	Maj	Jun	Jul	Aug	Sep	Okt	Nov	Dec
2161	12847	9795	9767	26	2	0	0	2	369	109	500
Total: 35.578			Indsendere: 26			Lokaliteter: 30					



Knortegås sp (*Branta bernicla bernicla/hrota*): 01680

4/1 119 Nissum Bredning (V), 22/2 500 Fjand grønne og holme (NAA), 26/2 1 Sønderlem vig (GM), 26/3 200 Væmngene (NAA), 17/4 12 Væmet (TM), 22/4 200 Harboøre Tange (EØ), 17/10 64 Harboøre Tange (AKV) og 26/12 32n Thorsminde (PP).

Lysbuget Knortegås (*Branta bernicla hrota*): 01681

Et noget sløjt år, færre fugle og færre indsendere.

Maxtal fra foråret:	jan	feb	mar	apr	maj
Skibsted Fjord	55				
Harboøre Tange	23	680	2		30
Nissum Bredning	911	181	2		29
Plet Enge	415	370	10		64
Nørskov vig		80	380		
Nissum Fjord	225	565	95	112	

Øvrige fra foråret: 29/4 42 Draget, Thyholm.

Efterårsagttagelser: 9/9 4n+27s Vejlbj klit (GM,AKV), 9/9 1 Nissum Fjord (OA), 10/9 15n Vejlbj Klit (OA,AKV), 20/9 26 Nissum Bredning (V), 29/10 15n Vejlbj klit (JN,GM,AKV), 30/10 1 Nissum Bredning (V), 30/10 43 Harboøre Tange (V), 5/11 140 Nissum Bredning (AKV), 22/11 15 Nissum Bredning (V), 22/11 253 Harboøre Tange (V), 3/12 2n Harboøre Tange (AKV), 3/12 310 Nissum Bredning (AKV), 31/12 28n+27v+2r Harboøre Tange (AKV) og 31/12 45s Hvide Sande (EE).

Jan	Feb	Mar	Apr	Maj	Jun	Jul	Aug	Sep	Okt	Nov	Dec
1980	4890	1078	154	123	0	0	0	72	46	408	414

Total: 9.165 Indsendere: 11 Lokalteter: 14

Mørkbuget Knortegås (*Branta bernicla bernicla*): 01682

Totalt næsten en fordobling takket være månedsmax-tallene fra Tipperne, ellers et år på det jævne.

Forårsagttagelser over 5 eks.:

4/1 34 Nissum Bredning (V), 18/2 50r+800n Tipperne (T), 29/3 762 Tipperne (T), 17/4 200 Væmet (EE), 23/4 10n Væmngene (NAA), 23/4 1063 Tipperne (T), 25/4 340 Bjerregård (EE), 3/5 13 Plet Enge (GM), 12/5 2180 Tipperne (T), 1/6 8 Tipperne (T).

Lokaliteter med 1-5 eks.: Nissum Fjord 2.

Efterårsagttagelser: 21/7 1 Tipperne (T), 21/9 Tipperne (T), 30/9 8 Harboøre Tange (GM,AKV), 1/10 1 IK Storåen (PP), 14/10 5 Ferring Sø (AKV), 14/10 9s Kilen (GM), 16/10 64 Harboøre Tange (HRS), 19/10 22 Væmngene (T), 26/10 81 Tipperne (T), 29/10 8 Harboøre Tange (GM,AKV), 30/10 3 Nissum Bredning (V), 12/11 27 Tipperne (T), 22/11 3 Harboøre Tange (V), 22/11 14 Nissum Bredning (V).

Jan	Feb	Mar	Apr	Maj	Jun	Jul	Aug	Sep	Okt	Nov	Dec
39	855	764	1603	2196	8	1	0	14	201	44	0

Total: 5725 Indsendere: 9 Lokalteter: 10

Rustand (*Tadorna ferruginea*): 01710

To indsendelser af en fugl ved Bundsbæk mølle, gælder en hun som ankom i 1994, og som har opholdt sig på lokaliteten hele året, (franskbrøds-and i 1995, bemærkning fra indsender (TM) + (NAA).

Gravand (*Tadorna tadorna*): 01730

Vinterforekomster langs vestkysten var knap så markante som i 94. I Harboøre området var største 13/1 361 (AKV), 14/2 545 (AKV) og fra Plet enge 18/2 570 (AKV).

Langs hele vestkysten var foråret under middel, men en meget stor forekomst i marts bør dog fremhæves, 12/3 1450 Bøvling fjord (NOH). Men ellers ingen større tal. Max.3/5 43 Sønderlem vig (GM). Fældningstrækket noteres også med små max. tal: 20/6 38 Harboøre tange (V) og 7/7 338 Harboøre tange (V). 2/7 61 Geddal enge (GM).

Efterårstrækket toppe i Harboøre-området med 5/11 704 (AKV) og 22/11 725 (AKV).

Tipperne noterer forårs max. 9/3 475 (T). Fældningstræk 1/6 387 (T). Efterårstræk 7/9 652 (T). Vinter max.6/12 62 (T).

Yngeloplysninger (max tal pullus-unger). Søby 7 pull (JØO). Geddal enge 13/6 48 pull (HRS), Gødstrup sø 13/6 16 pull (CL) (Et dårligt år for søen, skyldes omlægning af åen), Høling 13/6 7 pull (CL), Veseme 11/7 13 (AKV) og Tipperne 4/7 118 (T).

Jan	Feb	Mar	Apr	Maj	Jun	Jul	Aug	Sep	Okt	Nov	Dec
936	3680	3558	974	730	657	971	165	1320	1037	1782	106

Total: 16905 Indsendere: 18 Lokalteter: 38

Pibeand (*Anas penelope*): 01790

Pibeanden har haft et utroligt godt forår, med flere store max. tal. Harboøre tange lægger ud med 25/2 2100 (AKV) og 24/3 1433 (AKV), Væmngene har max. 17/3 2748 (T). Geddal enge er også godt med 21/3 1500 (LN) og 29/3 3000 (LN).

Der er indsendt oversomrende fugle fra følgende lokaliteter, (men ingen ynglefund). Skjern å munden, Norder vise, Væmngene, Geddal enge samt Tipperne.

Efterårstrækket starter midt Septemper. Klægbanken 2430 18/9 (OA), Harboøre tange 2130 19/9 og 3100 17/10 (AKV). Geddal enge 1200 3/10 (HRS).

Tipper max.7083 23/3.18964 12/9. 6496 18/11. Haurvig grund 20-30.000 21/10. blev set fra Tippetårnet.

Jan	Feb	Mar	Apr	Maj	Jun	Jul	Aug	Sep	Okt	Nov	Dec
1316	10375	25421	5480	605	110	180	578	39281	48254	8526	529

Total: 156969 Indsendere: 17 Lokalteter: 27

Amerikansk Pibeand (*Anas americana*): 01800

Hele to SU-godkendte fund af denne Amerikanske svømmeand, 3 & 4 fund i Danmark. Første fund var fra Holmen, Nissum Fjord. Det gjaldt en han 24/2 (OA). Det andet fund blev set i Geddal enge fra den 26/3 til den 17/4. Dette fund var også en han (TF m.fl.)

Fra 1994 desuden: 1 godkendt fund: 1-30/12 1 han Tipperne (OA,KO), således det 2. Fund i DK.

Arten er en SU-art. Der må ellers ikke refereres til observationer, der ikke er godkendt af SU.

Knarand (*Anas strepera*): 01820

Arten har haft et forrygende år med næsten 3-dobbling af årstotalen. Årets første er fra Tipperne 6/3 3 (T). Foråret har nogle meget store tal at fremvise. Væmngene 25 19/3 samt 31 2/4 (KO). Tipperne har også nogle store sommer-observationer 6/5 16 og 1/6 19 (T).

Yngle iagttagelser dog ingen pull: Væmet 2-3 par i Maj (OA). 1 par 7/5 Geddal enge (HRS). 2 par 23/5 Klægbanken (T) og 3 par 17/5 Nymindestrømmen (T).

Efterårsmax.>5 eks: 11/10 5 Geddal enge (HRS) og 17/10 6 Tipperne som også blev årets sidste obs (T).

Jan	Feb	Mar	Apr	Maj	Jun	Jul	Aug	Sep	Okt	Nov	Dec
0	0	100	123	69	22	10	0	13	14	0	0

Total: 351 Indsendere: 17 Lokalteter: 10

Krikand (*Anas crecca*): 01840

Et forår svarende til- 94, forårstrækket starter ultimo marts, med 2000 29/3 Geddal enge (LN), fra samme dato 1684 Tipperne (T), Tipperne har forårs max. med 10/4 3576 (T), og Værnet 12/4 768 (T), et stort træk-tal fra havet, skal også lige nævnes. 2/4 530n Vejby klit (JN).

Afyngleoplysninger er der indkommet følgende: 1 par Husby sø (NUP), 0-1 par Søby sø og Brunkuldslejer (JØO) og 1 par Tipperne (T).

Efterårstrækket starter medio Septemper, 18/9 1175 Klægbanken (OA), og 15/9 3716 Tipperne (T), Geddal enge har max tal. 15/10 3700 (GM,HRS) og der var stadig 4/11 2500 (HRS).

Jan	Feb	Mar	Apr	Maj	Jun	Jul	Aug	Sep	Okt	Nov	Dec
392	1028	4594	6813	1264	559	907	2232	9791	12286	5086	169
Total: 45121		Indsendere: 20			Lokaliteter: 29						

Gråand (*Anas platyrhynchos*): 01860

Vinter-forekomsterne i Jan og Feb har været noget større end normalt, Handbjerg strand har 14/1 1130 (GM) og Sønderlem vig 25/2 1233 (GM). Tipperne har max tal. 21/1 3596 (T). Og fra Værnet 13/2 1759 (T).

Yngle optælinger må havde glippet totalt i år, kun 15 yngle fund er indsendt, dog er der flere indsendelser under betegnelsen: flere kuld.

Efterårstrækkets max tal: 25/9 3487 Tipperne (T). 30/9 1400 Geddal enge (GTA) og 5/11 1080 Flyndersø (GM).

Jan	Feb	Mar	Apr	Maj	Jun	Jul	Aug	Sep	Okt	Nov	Dec
13938	8944	6079	969	481	663	2054	5709	9458	7899	6661	6206
Total: 69060		Indsendere: 15			Lokaliteter: 37						

Spidsand (*Anas acuta*): 01890

Vinter-forekomsterne var noget større end i 1994: 21/1 128 og 23/2 574 Tipperne (T), 13/2 382 Værnet (T) og 18/2 657 Harboøre tange (AKV). Fra det tidlige forår: Fra havet 5/3 750N Bøvling klit (NOH), 11/3 1987 Tipperne (T), 12/3 468 Harboøre tange (GM) og 19/3 500 Værnet (EE).

De eneste fund fra Juni er: 12/6 12 Tipperne (T) og 27/6 1 Geddal enge (HRS).

Fra efteråret er der store maxtal fra følgende lokaliteter: 25/9 2939 Tipperne (T), 1/10 948 Vest Stadil fjord (TK), og 30/10 1700 Klægbanken (ET).

Jan	Feb	Mar	Apr	Maj	Jun	Jul	Aug	Sep	Okt	Nov	Dec
169	2418	7080	1143	37	13	22	390	6714	5633	1360	298
Total: 25277		Indsendere: 19			Lokaliteter: 19						

**Atlingand** (*Anas querquedula*): 01910

Et godt år for arten, især Tipperne og Værnet har store tal. Årets første fund blev 12/3 3 Værnet (KO). Fra foråret max tal: 16/4 17 Tipperne (T), 2/5 20 Væmngene (OA) og 3/5 10 Harboøre tange (GM). Tal fra de andre lokaliteter ligger på 1-5 fugle.

Ynglefund: Der er ikke indsendt iagttagelser af pull, kun fugle som par.

Efteråret har været meget skuffende, den eneste indrapportering er: 11/8 4 Tipperne (T).

Jan	Feb	Mar	Apr	Maj	Jun	Jul	Aug	Sep	Okt	Nov	Dec
0	0	12	91	89	19	4	8	0	0	0	0
Total: 233		Indsendere: 18			Lokaliteter: 12						

Skeand (*Anas clypeata*): 01940

Der er indsendt følgende vinter-obs.: 4/1 4 og 18/2 3 Tipperne (T).

Fra foråret er der kun nogle få indsendelser, der tyder på et normalt forår: 12/4 40 Værnet (T) og 26/4 38 Tipperne (T), ellers er der små max. tal fra de andre lokaliteter.

Der er ikke indsendt nogen ynglefund.

Efterårstrækket har været under middel, kun 3 obs. når op på tallene fra 1994: 27/7 90 Skjern åen (TM), 18/9 153 Klægbanken (OA) og 25/9 429 Tipperne (T).

Årets sidste fund: 25/11 49 Tipperne (T).

Jan	Feb	Mar	Apr	Maj	Jun	Jul	Aug	Sep	Okt	Nov	Dec
6	3	38	132	79	61	152	213	682	234	53	0
Total: 1653		Indsendere: 15			Lokaliteter: 10						

Taffeland (*Aythya ferina*): 01980

Takket være nogle meget fine tal fra Veserne (max. d. 25/2 med 1045(AKV)) og Ferring sø (max. d. 14/10 med 1310 (AKV)), sættes der rekord for arten! Af andre større forekomster kan nævnes: 11/2 360 Felsted Kog (AKV), 29/10 124 Gødstrup sø (CL), 3/11 100 Søby sø (JØO), 22/11 129 Harboøre Tange (V), 26/11 350 Vest Stadil fjord (LH) og 3/12 118 Kilen (GM).

Eneste rapporterede ynglefund er 3 par i nogle små mergelgrave syd for Fasterholt (PP).

Jan	Feb	Mar	Apr	Maj	Jun	Jul	Aug	Sep	Okt	Nov	Dec
135	2108	771	6	27	14	121	49	283	1986	696	118
Total: 6314		Indsendere: 14			Lokaliteter: 19						

Troldand (*Aythya fuligula*): 02030

1995 var et "normalt" år for arten, og det vil sige forholdsvis få fugle sammenlignet med øst Danmark. Største fund stammer fra Vest Stadil fjord med hele 621 fugle d. 1/10. Iøvrigt fund > 100 fra Horn sø (max. d. 13/2 med 155 (AKV)), Veserne (max. d. 25/2 med 266 (AKV)), Søby sø (max. d. 12/3 med 140 (JØO)) og Harboøre Tange (max. d. 11/4 med 179 (GM,HRS)).

Der er sikre ynglefund fra: Klosterheden m/3 par (AH), Nymindestrømmen 4 par (OA) og Søby sø med 1 par (JØO).

Jan	Feb	Mar	Apr	Maj	Jun	Jul	Aug	Sep	Okt	Nov	Dec
371	681	619	477	270	38	94	81	124	937	279	29
Total: 4000		Indsendere: 14			Lokaliteter: 26						

Bjergand (*Aythya marila*): 02040

Arten er tilsyneladende fortsat i tilbagegang her i amtet, og 1995 er klart det dårligste i dette årti. Kun Harboøre Tange lever op til sit ry som en god rastelokalitet for arten med et max. på 120 d. 10/4 (AKV), mens andre tidligere gode lokaliteter har færre fugle - f.eks. Gjeller sø med max. på 34 d. 12/3 (GM) (280 i 1992!). Der er ingen obs. fra Ferring sø eller Veserne - også tidligere gode Bjergand-lokaliteter.

Juli-fundene er 1 han fra h.h.v. Harboøre Tange (OA) og Noret (EE) - ingen tegn på yngel.

Jan	Feb	Mar	Apr	Maj	Jun	Jul	Aug	Sep	Okt	Nov	Dec
6	38	158	122	58	0	2	0	0	5	4	27
Total: 420			Indsendere: 10			Lokaliteter: 9					

Ederfugl (*Somateria mollissima*): 02060

Ederfuglen er ikke arten, der fylder mest i feltornitologernes notesbøger, hvis man skal dømme efter det indsendte materiale. Kun sidst i december sker der lidt bevægelse langs vestkysten med følgende størrelse: 26/12 181 Thorsminde (LH) og 31/12 341 Harboøre Tange (AKV). Fra oktober skal 22/10 210 Lyngvig også nævnes (TK). En indlandsobs.: 4/10 1 han Søby sø (JØO).

Der er ikke rapporteret om ynglefund.

Jan	Feb	Mar	Apr	Maj	Jun	Jul	Aug	Sep	Okt	Nov	Dec
30	4	0	0	4	12	2	0	4	405	91	629
Total: 1181			Indsendere: 11			Lokaliteter: 10					

Havlit (*Clangula hyemalis*): 02120

Bortset fra en stor observation på årets sidste dag, er der - som sædvanlig - kun få spredte obs. her i amtet. Men d. 31/12 kunne der ses 38 på havet ud for Harboøre Tange (AKV). 20/4 10 Lem Vig (NOH) skal dog også nævnes. Resten er fra vestkysten, bortset fra 1 26/2 Kilen (EØ).

Jan	Feb	Mar	Apr	Maj	Jun	Jul	Aug	Sep	Okt	Nov	Dec
3	0	30	1	0	0	1	0	2	4	39	0
Total: 80			Indsendere: 11			Lokaliteter: 10					

Sortand (*Melanitta nigra*): 02130

Tjaa - hvad skal man mene om en årstotal på godt 15.000 sorttænder? Med under 700 fugle fra forårstrækket! Vi ser ihvert fald ikke det sande billede af artens forekomst, og der skal derfor lyde en opfordring til havobs'erne om at notere og indsende de flokke af sorttænder, der ofte ses trækkende langt ude over havet. Største obs. er fra 9/7 5000 Nymindegab (NAA) og 17/9 1960 ved Lyngvig (GM). Der er indlandsagt fra Søby sø med 2 fugle d. 12/3 (JØO).

Jan	Feb	Mar	Apr	Maj	Jun	Jul	Aug	Sep	Okt	Nov	Dec
3	3	4	618	2	820	6462	331	4317	905	1627	0
Total: 15092			Indsendere: 12			Lokaliteter: 12					

Fløjlsand (*Melanitta fusca*): 02150

Af de over 100.000 fløjlsænder der anslås at overvinde i de danske farvande, ses der som sædvanlig kun ganske få i vort område. Og 1995 blev absolut ikke nogen undtagelse! At april og oktober topper er lige efter bogen. Kun 4 obs. med over 10 fugle: 15/4 14 n. Lyngvig (JRN), 20/10 13 Vejlby Klit (AKV), 3/12 11 r. Harboøre Tange (AKV) og 31/12 13 r. Harboøre Tange (AKV). Alle obs. er iøvrigt fra vestkysten.

Jan	Feb	Mar	Apr	Maj	Jun	Jul	Aug	Sep	Okt	Nov	Dec
1	0	0	30	0	0	2	0	10	51	17	25
Total: 136			Indsendere: 10			Lokaliteter: 9					

Hvinand (*Bucephala clangula*): 02180

Aller først skal det bemærkes, at nedenstående total ikke er korrigeret for gengangere. Det er altså summen af alt indsendt materiale! Max. tal fra h.h.v. 1. og 2. halvår på de vigtigste lokaliteter:

	1. halvår (dato)	2. halvår (dato)
Kilen	1327 (9/3)	504 (26/11)
Nørskov vig	218 (25/2)	1200 (17/12)
Harboøre tange	365 (18/2)	130 (31/12)
Klægbanken	500 (15/1)	140 (30/10)
Tipperne	770 (10/2)	1187 (6/12)

Der er sommerobs. fra: 13/6 3 Tipperne (T), 13/6 3 Søby sø (JØO), 4/6 + 9/7 1 Sdr. Lem Vig (GM), 3/6 10 Gødstrup sø (CL) og 12/7 8 Klægbanken (OA). Et enkelt stort trækstal skal også nævnes: 2/4 536 n. Vejlby Klit (AKV).

Alt i alt ser det ud som et "normalt" år - dog måske flere fugle end de seneste år, men som allerede nævnt har det ikke været muligt at rense materialet for gengangere.

Jan	Feb	Mar	Apr	Maj	Jun	Jul	Aug	Sep	Okt	Nov	Dec
3191	4764	2515	1749	62	17	9	0	5	523	1655	3803
Total: 18293			Indsendere: 15			Lokaliteter: 28					

**Lille Skallesluger** (*Mergus albellus*): 02200

1995 kan ikke leve op til det meget flotte -94, men alligevel blev det et år over middel. Specielt årets første måneder overrasker positivt med flere små-flokke rundt omkring - trods mangel på isvinter. Flest sås: 26/1 4 Kilen (GM) og 25/2 7 Sønderlem Vig (GM).

Efterårets første dukker op allerede d. 17/10 på Tipperne (T). Flest sås ult. november/pr. december med 6 i Kilen (GM).

Det bliver spændende at se i næste årsrapport, hvad isvinteren 1995/96 betyder for arten.

Jan	Feb	Mar	Apr	Maj	Jun	Jul	Aug	Sep	Okt	Nov	Dec
12	23	4	2	0	0	0	0	0	2	8	10
Total: 61			Indsendere: 15			Lokaliteter: 12					



Toppet Skallesluger (*Mergus serrator*): 02210

Den pæne årstotal blev faktisk reddet hjem kort før "lukketid" - nemlig 31/12, hvor AKV talte ialt 1505 ex. på havet ud for Harboøre Tange. Fuglene var fordrevet fra Nissum Bredning p.g.a. is. Netop Nissum Bredning er jo nok amtets bedste lokalitet for denne art. Herfra meldes om følgende max.: 5/2 118 og 26/7 340 (V). Yderligere 3 lokaliteter har tal større end 100 ex.: 15/10 267 Sdr. Lem Vig (GM), 9/11 114 Tipperne (T) og 17/12 400 Nørskov vig (GM).

Der er rapporteret om ynglepar følgende steder: 1-2 par Draget, Thyholm (GM), 2 par Oddesund (GM), 1 par Geddal enge (HRS), Klægbanken (T), Nymindestrømmen (T) og Skjern å-munding (TM).

Jan	Feb	Mar	Apr	Maj	Jun	Jul	Aug	Sep	Okt	Nov	Dec
153	227	59	81	93	44	10	13	38	501	187	1909
Total: 3315		Indsendere: 11				Lokaliteter: 19					

Stor Skallesluger (*Mergus merganser*): 02230

I forhold til de seneste år sås der færre fugle i årets første halvdel, mens 2. halvår var over gennemsnittet. De største forekomster har vi i amtets nordlige del - bl.a. Kilen (220 i januar (GM)), Felsted Kog (310 d. 11/2 (AKV)), Sdr. Lem Vig (242 d. 25/2 (GM)), Flyndersø (1000 d. 27/11 (HRS)) og Nørskov vig (310 d. 17/12 (GM)). Syd fra har Tipperne 400 d. 23/11(T) og fra østfronten melder Gødstrup sø om 135 d. 24/1 (TK).

Sommer-fundene drejer sig om 1 par i Ringkøbing havn (OA,JRN,ET) og 1 par i Kilen (GM). Hvad laver de der?

Jan	Feb	Mar	Apr	Maj	Jun	Jul	Aug	Sep	Okt	Nov	Dec
920	1162	1154	173	4	4	4	4	0	1	1564	602
Total: 5592		Indsendere: 20				Lokaliteter: 28					

Hvepsevåge (*Perneis apivorus*): 02310

Et dårligt år med kun 3-4 forskellige fugle. Sidste år ikke meget bedre med 5, hvor imod 1993 havde 15 og 1992 17 iagttagelser. **Alle iagtt. nævnes:** 1 set 3/5 Ndr. Feldborg Pl. (GM), 16/9 1 Tipperne (T) og 16/9 2 Hvide Sande (EE,JB,UEM).

Total: 4	Indsendere: 5	Lokaliteter: 3
-----------------	----------------------	-----------------------

Sort Glente (*Milvus migrans*): 02380

Lige som sidste år, blev der også i år set 1, nemlig den 22/4 på Værnengene (DFL).

Rød Glente (*Milvus milvus*): 02390

Antal fugle pr. år: Gengangere kan ikke udelukkes, men forsøgt rensat.

1985	1986	1987	1988	1989	1990	1991	1992	1993	1994	1995
2	7	9	2-3	0	2	9-10	5	9-12	4	3

Et dårligt år med kun 3 iagttagelse: 30/3 1 Nymindegab (NAA), 22/4 på Vind Hede (SEP,UEM,EE) og 3/11-16/12 1 rast Skovlund plantage (NUP).

**Havørn** (*Haliaeetus albicilla*): 02430

Igen et godt år! Der er set mellem 9 og 12 forskellige Havørne. Spændende var det med Havørnen ved Flyndersø i sensommeren fra d. 20/8 - 12/9. Det var en 4K, der syntes godt om den nedlagte Skarvkoloni. Her overnattede den og nød eftermiddagene, mens den om formiddagen var på udflygt. Det ville være dejligt, om den kunne finde en mæge og slå sig ned her fremover. **Alle øvrige iagtt.:** 4/1 1 ad. Tipperne (T), 25/2 1 Sønder Lem Vig (GM), 12/11 1 1K Tipperne (T), 3/12 1 3K Dejbjerg Hede (ET), 3/12 2 1K Tipperne (T), 5/12 1 Dejbjerg Hede (TM), 15/12 2 Dejbjerg Hede (TM), 17/12 1 1K Nørskov Vig (GM,PP), 17/12 1 1K Klægbanken (ET), 26/12 1 1K Haderup (CL), 31/12 1 1K Tipperne (T).

Total: 9-12 **Indsendere: 11** **Lokaliteter: 7**

**Rørhøg** (*Circus aeroginosus*): 02600

Antal iagt. pr. år:

1986	1987	1988	1989	1990	1991	1992	1993	1994	1995
131	166	254	178	216	145	157	290	262	391

Det bedste år nogensinde mod 391 iagtt.! Den første ses på Harboøre Tange 12/3 (NOH).

Max tal fra gode forårslokaliteter: 9/4 6 Værnengene (EE), 23/4 9 Tipperne (T), 7/5 4 Sønder Lem Vig (GM), 11/5 8 Værnengene (T), 17/5 4 Felsted Kog (UEM), 24/5 5 Harboøre Tange (V), 30/6 5 Skjern Enge (TM), 12/7 7 Klægbanken (OA) og 21/7 14 Tipperne (T). **Efterårets sidste ses** 15/10 1 juv. Geddal Enge (GM). **Max tal fra efteråret:** 27/8 14 Skjern Enge (TM), 30/8 7 Stadil Fjord (GTA), 12/9 7 Tipperne (T) og 20/9 9 Harboøre Tange (V).

Yngleoplysninger: 1 par Indfjorden (NUP), 1 par Nørresø (NUP), 1 par Felsted kog (NUP), 1 par Husby sø (NUP), 1 par Haurvig Pold (OA), 1 par Handbjerg Strand (LN), 4-5 par Værnengene (OA), 2 par Nymindestrømmen (OA), 3 par Klægbanken (OA), 2 par Tipperne samt 1 par Vesperne (NOH).

Månedsfordeling:

Jan	Feb	Marts	Apr	Maj	Jun	Jul	Aug	Sept	Okt	Nov	Dec
0	0	9	48	76	36	78	68	73	10	0	0
Total: 391		Indsendere: 23				Lokaliteter: 27					

Blå Kærhøg (*Circus cyaneus*): 02610

Antal iagt. pr. år:

1986	1987	1988	1989	1990	1991	1992	1993	1994	1995
167	177	298	250	244	292	267	336	362	260

Et ikke alt for godt år set i forhold til de sidste to år. Således ses der forholdsvis få fugle i december og januar og de fleste er borte midt i april. **Max tal fra vinter/forår:** 4/1 5 Tipperne (T), 7/1 4 Bøvling Klit (NOH), 21/1 4 Nissum Fjord (OA), 22/1 4 Værnengene (EE), 4/2 4 Sandene (EE), 14/2 6 Værnengene (GM). **Forårets sidste:** 22/4 1 juv. Vind Hede (LH,SEP). **Efterårets første:** 15/8 1 han Værnengene (OA). **Max tal fra efterår/vinter:** 18/9 8 Skjern Enge (TM), 29/10 4 Vest Stadil Fjord (UEM), 30/10 5 Sønder Lem Vig (GM) og 12/12 5 Tipperne (T).

Månedsfordeling:

Jan	Feb	Marts	Apr	Maj	Jun	Jul	Aug	Sept	Okt	Nov	Dec
47	71	24	14	2	0	1	5	18	18	36	24
Total: 260		Indsendere: 22				Lokaliteter: 41					

Hedehøg (*Circus pygargus*): 02630

Et rimeligt godt år for arten. Der blev set 17 individer, hvoraf 9 var hanner. De fleste 2K. De 6 set på Tipperne. Første set 22/4 på Bøvling klit (NOH), Det var en han, der trak nord. 21/5 ses en sub ad han fouragere på Øster Lem Hede (ET,JB). Største antal ses 24/5 med 3 fugle på Harboøre Tange (V). Sidste er 24/7 1 2K hun på Harboøre Tange (OA).

Månedsfordeling:

Jan	Feb	Marts	Apr	Maj	Jun	Jul	Aug	Sept	Okt	Nov	Dec
0	0	0	1	11	1	4	0	0	0	0	0

Total: 17 **Indsendere: 8** **Lokaliteter: 8**

Duehøg (*Accipiter gentilis*): 02670

Et gennemsnitsår med 50 jagtt. mod 41 i 1990, 42 i 1991, 53 i 1992, 60 i 1993 og 55 i 1994. Tipperne tegner sig for hele 14 jagtt. Kun to af jagtt. rummer 2 sete fugle, ellers er alle enkeltjagttagelser. Der ses næsten lige mange hele året rundt.

Yngleoplysninger: 1 y-par Præstbjerg Plantage. (LH), 1 y-par Sdr. Feldborg Plantage. (EØ) samt 1 y-par Mångehøje plantage. D. 23/6 med 1 stor unge.

Månedsfordeling:

Jan	Feb	Marts	Apr	Maj	Jun	Jul	Aug	Sept	Okt	Nov	Dec
4	6	3	8	1	4	4	5	3	5	7	0

Total: 50 **Indsendere: 18** **Lokaliteter: 24**

Spurvehøg (*Accipiter nisus*): 02690

Et år lidt i underkanten med 57 jagtt. mod 73 i 1994, 102 i 1993, 55 i 1992, 66 i 1991 og 126 i 1990.

Max. Tal: 14/2 3 Harboøre Tange (AKV) og 15/10 5 Nørre Lyngvig (AKV).

Månedsfordeling:

Jan	Feb	Marts	Apr	Maj	Jun	Jul	Aug	Sept	Okt	Nov	Dec
6	11	2	4	9	0	4	4	4	9	2	2

Total: 57 **Indsendere: 13** **Lokaliteter: 28**

Musvåge (*Buteo buteo*): 02870**Antal jagtt. pr. år:**

1989	1990	1991	1992	1993	1994	1995
245	254	319	487	515	540	513

Igen et fint år for arten. Der er set flest på Skjern Enge med 125 fugle i 13 observationer og Sønder Lem Vig med 122 fugle og 25 observationer.

Max.-tal: 21/1 10 Nissum Fjord (OA), 13/4 10 Vind Hede (EE), 1/10 11 Sønder Lem Vig (GM), 11/10 27 Søndervig (EE), 29/10 20 Vest Stadil Fjord (UEM), 26/12 15 Nissum Fjord (OA) samt 30/12 19 Skjern Enge (TM).

Månedsfordeling:

Jan	Feb	Marts	Apr	Maj	Jun	Jul	Aug	Sept	Okt	Nov	Dec
63	76	45	40	11	11	11	9	48	89	55	55

Total: 513 **Indsendere: 16** **Lokaliteter: 33**

Fjeldvåge (*Buteo lagopus*): 02900**Antal jagtt. pr. år:**

1986	1987	1988	1989	1990	1991	1992	1993	1994	1995
213	211	215	230	148	255	169	224	190	113

Det dårligste år inden for de sidste ti år med kun 113 fugle. De bedste lokaliteter er Skjern Enge med i alt 23 fugle. Sønder Lem Vig også med 23. Bøvling Klit med 11 samt Harboøre Tange med 10.

Sidste forårsfugl: 17/5 1 Hindø (JRN). **Første efterårsfugl:** 1/10 1 Sønder Lem Vig (GM).

Max. Tal: 4/2 5 Skjern Enge (TM).

Månedsfordeling:

Jan	Feb	Marts	Apr	Maj	Jun	Jul	Aug	Sept	Okt	Nov	Dec
25	45	10	4	2	0	0	0	0	6	12	9

Total: 113 **Indsendere: 18** **Lokaliteter: 32**

Kongeørn (*Aquila chrysaetos*): 02960

Med forbehold er der set 2 kongeørne.

29/12 blev 1 ad. set ved Hindsel Fuglholm på Thyholm af Thyge Enevoldsen, Frederiksberg. Kl. 13 kom den flyvende fra sydvest Mors ind over Fuglholm.

I følge Herning Folkeblad blev der den 7/11 set en kongeørn af Ditte Troelsen, Herning, der ud gennem sit sovekammervindue kl. 11.30 så en meget stor fugl sætte sig i toppen af en eneærbusk, så den tyngede toppen helt ned. Eneærbusken står i skovbrynet ved Jyndeved Plantage. Den havde to hvide pletter under vingerne og en bred hvid felt over halen. Hun så den sidde her i 2-3 min. Så fandt hun en fuglebog og fandt ud af, at det måtte være en kongeørn.

Fiskeørn (*Pandion haliaetus*): 03010

Med 65 fiskeørne (67 i 1994) er det et udmærket år. (Se diagram i sidste årsrapport!)

Fiskeørn i februar er meget usædvanligt og bringer straks tanken hen på hvid musvåge.

Første er set 18/2 1 Stadil (NOH).

Første forårsfugl: 4/4 2 Skallesø (BB). Det er meget spændende med de relativt pæne antal af fugle i juni og juli. Det kunne tyde på ynglepar her i amtet, hvilket der også går rygter om. Det nystartede fiskeørneprojekt håber at kunne komme sandheden nærmere! F.eks. 20/6 1 Plet enge (V), 27/6 1 Værnengenc (T), 16/7 1 Sønder Lem Vig (GM) og 19/7 kl.10.00 1 Skjern (TM).

De fleste fiskeørne ses på retur-trækket i efteråret. **Max.tal:** 9/9 4-5 Velling Bugt (JB).

Bedste lokaliteter: Velling Bugt 6. Sønder Lem Vig 6 og Klægbanken 5.

Sidste efterårsfugl: 1/10 1 Sønder Lem Vig (GM).

Månedsfordeling:

Jan	Feb	Marts	Apr	Maj	Jun	Jul	Aug	Sept	Okt	Nov	Dec
0	1	0	7	3	8	5	10	28	1	0	0

Total: 65 **Indsendere: 25** **Lokaliteter: 43**



Tårnfalk (*Falco tinnunculus*): 03040

Antal iagt. pr. år:

1987	1988	1989	1990	1991	1992	1993	1994	1995
87	235	294	309	438	357	450	435	523

Det går fint for tårnfalken, hvilket ikke mindst skyldes de mange ophængte tårnfalkekasser. Tallet 510 indeholder derfor også 17 ynglepar i Ikast-området 11/5 med 125 fugle, samt 5 ynglepar ved Aulum 11/6 med 37 fugle og 10/6 2 y-par Harboøre Tange med 11.

Månedsfordeling:

Jan	Feb	Marts	Apr	Maj	Jun	Jul	Aug	Sept	Okt	Nov	Dec
36	32	38	16	140	52	84	5	60	34	17	8

Total: 523 **Indsendere: 15** **Lokaliteter: 20**

**Aftenfalk** (*Falco vespertinus*): 03070

For andet år i træk ingen obs. af aftenfalk i år mod 0 i 1994, 3 i 1993, 13 i 1992, 1 i 1991 og ingen i 1990.

Dværgfalk (*Falco columbarius*): 03090

Antal iagt. pr. år:

1986	1987	1988	1989	1990	1991	1992	1993	1994	1995
49	84	87	72	55	68	73	77	70	35

Langt under normalen. Kun set 35 fugle rensat for gangere. Flere vinterfund: 13/1 1 Harboøre Tange (V), 15/1 1 Fjand (HWJ), 5/2 1 Væmængene (EE), 13/2 1 Harboøre Tange (AKV), 16/2 1 Væmængene (OA), 17/2 1 Harboøre Tange (LN) og 18/2 1 Plet Enge (AKV). Ingen indlandsobs. **Forårets sidste:** 30/4 1 Harboøre Tange (HWJ). **Efterårets første:** 17/9 1 Vest Stadil Fjord (JB,UEM,GM). Derefter skal vi hen i oktober måned, før der igen ses dværgfalk. Gode lokaliteter er Vest Stadil Fjord med 10 iagt. samt Harboøre Tange med 12 iagt.

Månedsfordeling:

Jan	Feb	Marts	Apr	Maj	Jun	Jul	Aug	Sept	Okt	Nov	Dec
2	6	1	9	1	0	0	0	2	12	1	1

Total: 35 **Indsendere: 17** **Lokaliteter: 15**

Lærkefalk (*Falco subbuteo*): 03100

Antal fugle pr. år:

1986	1987	1988	1989	1990	1991	1992	1993	1994	1995
1	4	5	2	1	1	6	7	5-6	6

Samme stabile antal som de sidste tre år - nemlig 6 fugle. Alle set på indlandslokaliteter bortset fra én. **Alle iagtt. nævnes:** 30/4 1 Sønder Lem Vig (GM, LN), 16/5 1 TN Helle sø (CH), 22/7 1 Stoubæk Krat (OO), 10/9 1 Geddal Enge (LN), 17/9 1 Harboøre Tange (JN) og 23/9 1 Geddal Enge (HRS, LN).

Total: 6 **Indsendere: 6** **Lokaliteter: 5**

Vandrefalk (*Falco peregrinus*): 03200

Antal fugle pr. år: gangere kan ikke udelukkes, men forsøgt rensat.

1985	1986	1987	1988	1989	1990	1991	1992	1993	1994	1995
12-17	6	10	12	5-6	14	22	34-37	16-20	32-37	29

Igen et udmærket år med 29 fugle. Tipperne tegner sig igen for godt 50% af alle iagtt. 6 iagtt. om foråret og 10 om efteråret. Som sædvanligt ses langt de fleste i september og oktober. Der er kun én iagtt. med to fugle - nemlig 15/10 Harboøre Tange (JN).

Forårets sidste: 1/6 1 han 2K Tipperne (T).**Efterårets første:** 7/9 1 ad han Tipperne (T).

12 af de sete fugle var ad.

Månedsfordeling:

Jan	Feb	Marts	Apr	Maj	Jun	Jul	Aug	Sept	Okt	Nov	Dec
4	1	1	3	1	1	0	0	7	8	3	1

Total: 29 **Indsendere: 13** **Lokaliteter: 11**

Urfugl (*Tetrao tetrix*): 03320

I år blev der max. set 2 kokke + 1 høne. senere meldtes om en høne der lå død under elledning i Vind Stationsby primo dec. Det ser sort ud for den sorte kok på Vind hede, skal '96 være sidste år for Urfuglen? Indsendere: (LH,GTA,PP,EE,CH,UEM,RCH)

Agerhøne (*Perdix perdix*): 03670

Agerhønen ses i større eller mindre flokke gennem efteråret og vinteren. Der er desværre ingen oplysninger om ynglefund el. pull.

Max-tal fra følgende lokaliteter: Sunds: 17, Tulstrup hede: 30, Grønberg: 24, Sønderlem vig: 28, Pallisbjerg: 14, Høvsøre: 17, Skalstrup: 18.

Indsendere: (GTA,V,GM,TM,NOH,LH,HS,PP)

Total: 312 ('94: 243) **Indsendere: 9** **Lokaliteter: 19-20**

Vagtel (*Coturnix coturnix*): 03700

Et fint år for arten, 15 iagtt. af 7-8 fugle.

Alle iagtt. nævnet: Årets første fugl sås i klitterne ved Hvide sande 28/1 (EE). Kunne det mon være en undsluppen burfugl?.. (Fuglen er godkendt af SU). Endvidere: 28/5-12/6 1 Remme mose (CL,TK), 24/6-9/7 2 Velling (UEM, EE, JB, SEE), 27+28/6 1 hørt Ådum (NAA)29/6 2 Linde (LN) og 28/8 1 Stadil (ET).

Vandrikse (*Rallus aquaticus*): 04070

Fint år for arten med mange iagtt. af hørt fugle, også uden for de normale mdr hvor fuglen høres.

Max. tal fra lokaliteterne: Bundsbæk mølle: 1, Søby sø: 1, Geddal enge: 1, Sønderlem vig: 4, Mose ved Feldborg: 1, Helle Sø: 1, Flyndersø: 1, Stubbergård sø: 1, Stoubæk krat: 2-3, Storåen, Mejrup: 1, Fuglsang bro. Vind: 1, Klægbanken: 9-10, Vænet: 5, Hindø: 3, Vest Stadil fjord: 8-9, Mellemdyb: 3-4, Bøvling fjord: 1.

Indsendere: (OA,EE,ET,GM,SEP,EØ,PP,HRS,OO,TM,JØO)

Total: 75-77. **Indsendere: 12** **Lokaliteter: 18**

Plettet Rørvagtel (*Porzana parva*): 04080

Status 1990-1995: '90:10, '91:5, '92:2, '93:0, '94:1, '95:3-4

Et normalt år for arten, efter nogle magre år.

Alle iagtt. nævnes: 30/5 1h Sønderlem vig (GM), 12/6 1h Vonåen (EE), 17/6 - 20/6 1h Velling bugt (JB, UEM) og 27/6 - 28/6 1h Tipperne (T).

Grønbenet rørhøne (*Gallinula chloropus*): 04240

Træffes især om vinteren i byens anlæg, eks 23/12 29 Holstebro anlæg. Ellers langs søer og vandløb.

Ynglepar fra flg. lokaliteter: Rønbjerg mose: 1 par, Kærgårdsmølle: 1 par + 6 pull, Lemvig anlæg: 2 par + 9 pull, Aulum: 2 par, Vilbjerg sø: 1 par med min 1 pull, Ikast: 1-2 par + 4 pull, Geddal enge: 1 par + 4 pull, Søndermølle 1 par (UCV). Endvidere flere iagtt. uden for yngletiden med max: 26/1 4 Kilen.

Indsendere: (HRS,IG,OA,OO,GM,PP,NOH)

Total: 93 ad+ca. 25 pull Indsendere: 8 Lokalteter: 17**Blishøne** (*Fulica atra*): 04290

Fra august og vinteren igennem ses mange blishøns i fjordene og de store søer.

Max-tal fra flg. lokaliteter: Sandene: 1160, Klægbanken: 8800, Tipperne: 3973, Stadil fjord: 1200, Skjerns å-munding: 280, Søby sø: 1781, Harboøre tange: 535, Veserne: 121, Kilen: 78, Sønderlem vig: 257, Geddal enge: 70.

Endvidere nogle ynglefund: 11/7 13 par + 19 juv Veserne (AKV), 4/5 1 par Rønbjerg mose (GM), 5/4 4-5 par Stoubæk krat (OO), 3/6 1 par + 6 pull Vilbjerg sø (OO).

Indsendere: (GM,IG,AKV,V,TM,JØO,HRS,OO,OA,EE,T,JRN,UEM,GTA,NOH,ET,TK,JSC)

Trane (*Grus grus*): 04330

Traner er i år set både på forårs- og efterårstræk.

Alle iagtt. nævnes: 19/4 1r Harboøre tange (FH), 1/5 1r Tipperne (T) og 2/9 2 ad rast Tipperne (T).

Strandskade (*Haetopus ostralegus*): 04500

Er en af de første vadere, der vender talstærkt tilbage efter vinteren. Den ses udbredt i kystområderne, sjældnere indenlands, hvor dog enkelte ynglepar holder til. Strandskader er sjældne i talstærke koncentrationer.

Første: 4/1 11 Nissum Bredning (V) og 13/1 26 Nissum Bredning (V).

Forårsrast med over 50: 25/2 59 Nørskov Vig (GM) og 12/3 65 Harboøre tange (GM).

Efterårstræk er set ved vestkysten fra ultimo juli til medio september:

Nr. Lyngvig: 20/7 52 (OA), 22/7 73 (OA).

Vejlby Klit: 19/8 10 (GM), 20/8 39 (AKV), 26/8 20 (AKV), 27/8 60 (AKV), 10/9 30 (OA).

Efterårsrast over 50, som alle var fra Nissum Bredning: 16/7 97 (AKV), 20/7 77 (V), 31/7 56 (OA), 10/9 90 (OA). Sidste: 5/11 26 Harboøre tange (AKV), 22/11 9 Nissum Bredning (V).

Ynglelokaliteter i par: Haurvig Pold 3-4, Nymindestrømmen 22, Klægbanken 5-7, Værnet 11-12, Draget 2, Oddesund 3-4, Vralden, Struer 1, Harboøre Tange 1 (der må være flere).

Yngel i indlandet: 1 par Nybrovej Holstebro (LH), 1 par Svømmehallen, Holstebro (EØ), 1 par S.f.Struer (GM), 1 par Blücher Sø, Aulum (OO). Parring: 10/4 Holstebro (LH).

Jan	Feb	Mar	Apr	Maj	Jun	Jul	Aug	Sep	Okt	Nov	Dec
37	105	194	101	214	97	501	239	206	47	35	0

Total: 1131 Indsendere: 15 Lokalteter: 29**Klyde** (*Recurvirostra avosetta*): 04560

For første gang er der set Klyde i alle årets måneder, hvilket må skyldes den rekordmilde vinter i januar og februar. Derimod er observationerne i december nærmest på trods af ret lave decembertemperaturer. Det egentlige forårstræk kommer medio marts og er set på en række lokaliteter. Der er en stor kulmination på Tipperne i april.

Et sommertræk i juli til Bøvling Fjord er igen veldokumenteret og meget højt. De er ikke meddelt herfra i august, og har forladt amtet for størstedelens vedkommende.

Derefter ses efterårstrækket blot på de sydligere, men mindre lokaliteter. Klægbanken indtil 30/10 170 (ET) og Tipperne 18/11 82 (T).

Vinterobs er usædvanlige, alle: 21/1 1 Tipperne (T), 25/2 7 Værnet (OA), 12/12 2 Tipperne (T).

Max-tal fra en række lokaliteter: april-juni juli aug-okt

Draget	5/6	2 (GM)		
Sønderlem Vig	3/5	4 (GM)		
Geddal Enge	30/4	8 (GM)		
Plet Enge	3/5	7 (GM)		
Harboøre Tange	10/5	300 (OA)		
Bøvling Fjord	23/4	4 (NOH)	15/7	2480 (AKV)
Klægbanken	24/5	133 par (OA)		18/9 335 (OA)
Tipperne	19/4	1028 (T)	10/7	37 (T)
Værnet	17/3	43 (T)	18/7	40 (T)
			18/8	145 (OA)

Månedsmax fra Tipperne: 21/1 1, 31/3 361, 19/4 1028, 1/5 384, 1/6 212, 10/7 38, 12/8 37, 12/9 475, 12/10 311, 18/11 82, 12/12 2.

Ud over det sædvanlige er 4 ynglelokaliteter nævnt i årets materiale. Heraf påkalder især Klægbankens store bestand sig opmærksomhed:

150 par Harboøre Tange (OA), 133 par Klægbanke (T), 8 par Værnet (OA), 2-3 par Geddal Enge (HRS,GM).

Jan	Feb	Mar	Apr	Maj	Jun	Jul	Aug	Sep	Okt	Nov	Dec
1	7	493	1261	2620	712	2640	196	810	481	82	2

Total: 9306 Indsendere: 14 Lokalteter: 9.**Lille Præstekrave** (*Charadrius dubius*): 04690

Et normalt år med 3-6 ynglepar.

Årets første til normal tid blev 22/4 1 Storåen (PP), 24/4 1N Hv.Sande (EE), 29/4 2 Gødstrup Sø (TK).

Årets sidste var 10/8 lad med 3pull. Vejlby Grusgrav (OA) og 19/8 1 Tipperne (T).

Sikre ynglelokaliteter: 17/6 4 æg Harboøre Tange (NOH) er ny lokalitet og bemærkelsesværdig ved sin kystnære placering, ult. juni ESØ Lossepladsen ved Tarm (TM) er også en ny lokalitet, hvor arten har været igennem 10 år. Desuden Vejlby Grusgrav og Søby området.

Mulige lokaliteter er Høling, Gødstrup Sø og Veserne.

Når man sammenholder 13/7 2 1k + 20/7 1 1k Værnet (KO) med ovennævnte ynglefund i Vejlby Grusgrav, ses at flyvefærdige unger kan opleves fra medio juli til medio august. Arten er bekendt med ofte at måtte lægge om.

Total: 48 Indsendere: 13 Lokalteter: 13

Stor Præstekrave (*Charadrius hiaticula*): 04700

Ses på og ganske nær kysterne. Forårstrækket har to toppe. Efterårstrækket kulminerer mens de sidste ynglefugle endnu har pulli.

Første 25/2 2 Græm, Husby (LH).

Forårsobs over 25: 12/3 26 Harboøre Tange (GM), 24/5 28 Nissum Bredning (V), 28/5 65 Tipperne (T).

Efterårsobs over 40: 31/7 44 Harboøre Tange (OA), 19/8 74 Tipperne (T), 22/8 42 Geddal Enge (HRS), 10/9 51 Harboøre Tange (OA), 20/9 46 Harboøre Tange (V).

Sidste: 17/10 1 Tipperne (T).

Månedsmax fra Tipperne: 13/3 33, 26/4 8, 28/5 65, 8/6 14, 29/7 32, 19/8 74, 15/9 26 og 4/10 10.

Parringsflugt: 3/5 2 Værnet (OA).

Yngleperioden varer 2½ måned, alle obs kronologisk: 4/6 2 par m.3+3 pulli (GM), 17/6 1 par 3 pulli Thyborøn (V), 18/6 2 par 2+3 pulli Høfde 41, Harboøre Tange (NOH), 10/7 1 par 2 pulli Geddal Enge (GM) samt 10/8 2 pulli Harboøre Tange (OA).

Jan	Feb	Mar	Apr	Maj	Jun	Jul	Aug	Sep	Okt	Nov	Dec
0	2	111	63	257	58	230	200	204	10	0	0

Total: 1135

Indsendere: 13

Lokaliteter: 20

**Hvidbrystet Præstekrave** (*Charadrius alexandrinus*): 04770

Blot 1 obs 10/7 1 hun Tipperne (T).

For andet år i træk er det blot Tipperne, som præsterer observationer af arten. Der er ikke konstateret yngel af arten siden 1993. Her lades ikke meget håb tilbage.

Pomeransfugl (*Charadrius morinellus*): 04820

Et år med store tal i foråret fra kernelokaliteten. Niveaet ligger igen som i begyndelsen af 90'erne. Desuden er der tal fra en række andre sekundære pladser i foråret. Materialet giver et indtryk af et stort gennemtræk ult. maj, hvor Skjern enge forlades. Der er observationer fra 2 træksteder.

Et efterårsfund bør bemærkes.

Årets første blev 2/5 3 Skjern Enge (JC). Herefter nås en foreløbig kulmination 7/5 44 (TM), som er en størrelse der dokumenteres af 5 indsendere og stort set bevares indtil 16/5 66 (Lokalbestyrelsen), 18/5 72 (TA,EØ) og 20/5 79 (TM) som må være det største tal i mere end 10 år. Sidste obs blev 21/5 23 (TM).

Øvrige forårslokaliteter, hvor alle nævnes var Tipperne med følgende 3/5 1, 15/5 2, 23/5 2, ult.maj 6N (T). Samt 24/5 1 Harboøre Tange (V).

Efterårets eneste som er ganske normalt 12/9 1 rst Vest Stadil Fjord (FH).

Hjejele (*Pluvialis apricaria*): 04850

Ses året rundt, men forsvinder fra landet i frostperioder. Vinterfund er fåtallige. Fra træktiden er der især observationer fra de kystnære områder i den vestlige del. Forårstallene er mindre end efterårstallene. Som sædvanlig er største forårsobs fra Tipperne/Værnet. Juniobs er sjældne og alle nævnes.

Første: 1/1 490 Sønderlem Vig (GM), 4/1 805 Tipperne (T).

Sidste: 12/11 Nørrekær, Vedersø (GTA), 12/11 3000 V.f.Odby (OO,EØ) 14/ 11 4700 Handbjerg Strand (LN), 18/11 600 Klægbanke (ET) og 1/12 12 Tipperne (T).

Det er muligt at sammenligne max-tal fra forår og efterår på følgende lokaliteter:

Sønderlem Vig	21/4 600 (HRS)	15/10 1350 Geddal Enge (GM)
Harboøre Tange	24/3 226 (V)	8/10 1700 (AKV)
Bøvling Fjord	26/3 400 (GTA)	27/7 260 (OA)
Velling Mærsk	11/5 465 (JRN)	16/9 1500 (ET)
Skjern enge	12/3 800 (TK)	18/9 1400 (TM)

Øvrige obs > 1000:

Forår: 17/4 2000 Værnet (EE), 21/4 1000 Rindum Enge (JRN), 21/4 2100 (OA), 23/4 2200 Værnet (NAA), 25/4 Værnet 5000 (OA), 1/5 1535 Vr.Stadil Fjord (JRN), 6/5 1500 Høvsøre (NOH) og 11/5 2165 Værnet (T).

Efterår: 22/8 1500 Klægbanke (ET), 2/9 1500 Klinkby (AKV), 17/9 1500 Klægbanke (ET), 19/9 Harboøre Tange (AKV) og 2/11 1100 Skjern enge (NAA).

Indlandsobs > 400: 3/5 590 Halgård (PP), 27/9 420 Studsgård (PP) og 5/10 520 Halsgård (PP).

Juniobs: 18/6 3 Borris Hede (JC) - 30/6 3 Tipperne (T).

Månedsmax fra Tipperne: 4/1 805, 23/2 846, 6/3 368, 17/4 700, 1/5 1196, 30/6 3, 30/7 551, 11/8 2466, 15/9 4364, 12/10 5400, 13/11 3305, 1/12 12.

Jan	Feb	Mar	Apr	Maj	Jun	Jul	Aug	Sep	Okt	Nov	Dec
1464	3546	4847	20820	10038	6	1487	6414	16539	18303	14029	12

Total: 97505

Indsender: 25

Lokaliteter: 43

Sibirisk Tundrahjejele (*Pluvialis fulva*): 04841

1 observation fra Harboøre Tange i septemper er under behandling af SU. Arten er en SU art. Der må ikke refereres til observationer, der ikke er godkendt af SU.

Strandhjejele (*Pluvialis squatarola*): 04860

En eksklusiv art, der kun ses i store tal på udvalgte lokaliteter. Ses året rundt, men for første gang i mange år ingen decemberfund, hvilket må tilskrives vinterens strengthed. Forårstrækket finder sted i maj. Returtrækket ses flere steder fra juli og kulminerer i september-oktober.

Forårslokaliteternes max: 10/5 25 Harboøre Tange (OA), 11/5 21 Bøvling Klit (OA).

Efterårsmax: 20/9 89 Harboøre Tange (V). Årets sidste ses 22/11 1 Nissum Fjord (V).

Tippernes månedsmax: 2/1 1, 12/2 2, 13/3 1, 11/4 2, 28/5 105, 8/6 34, 30/7 32, 2/8 55, 21/9 198, 17/10 141, 9/11 47.

Jan	Feb	Mar	Apr	Maj	Jun	Jul	Aug	Sep	Okt	Nov	Dec
1	2	1	4	163	35	87	103	512	171	48	0

Total: 1127

Indsendere: 10

Lokaliteter: 8

Vibe (*Vanellus vanellus*): 04930

Er set i alle årets måneder i milde vintre, men i år ingen decemberobs. Viben har en massiv veldokumenteret kulmination over 10 dage midt i februar. Efterårstrækket viste større tal end normalt. Især var der mange på Klægbanken.

Første: 1/1 182 Sønderlem Vig (GM), 4/1 13 Harboøre tange (V), 4/1 1 Skjern Enge (TM).

Februarkulminationens maxtal fra en række lokaliteter: 13/2 503 Værnet (T), 18/2 643 Sønderlem Vig (GM), 18/2 500 Plet Enge (AKV), 18/2 1807 Tipperne (T), 24/2 1550 Nisum Fjord (OA), 25/2 458 Bøvling Fjord (NOH), 25/2 2900 Skjern enge (TM), 27/2 400 Vr.Stadil Fjord (OO).

Forår, mere end 500: 5/3 558 Bøvling Fjord (NOH), 11/3 505 Nisum Fjord (AKV), 16/3 738 Skjern Enge (TM),

Sommer(juni/juli) mere end 400: 30/6 425 Bøvling Fjord (OA), 16/7 450 Sønderlem Vig (GM), 31/7 500 Bøvling Fjord (OA).

Efterår, mere end 500: 17/8 500 trk.V Bork Havn (TM), 7/9 600 Sønderlem Vig (HRS), 13/9 660 Skjern Enge (TM), 16/9 750 Klægbanke (ET), 11/10 800 Geddal Enge (HRS), 11/10 600 Sønderlem Vig (HRS), 11/10 2000 Klægbanke (ET), 15/10 1220 Geddal Enge (GM), 18/10 800 Sønderlem Vig (HRS), 12/11 600 Nørrekær, Vedersø (GTA), 12/11 580 Handbjerg Strand (LN).

Sidste: 20/11 30 Værnet (T), 22/11 4 Plet Enge (V), 27/11 250 Sønderlem Vig (HRS).

Tippermax: 21/1 52, 18/2 1807, 23/3 251, 4/4 117, 10/5 121, 28/6 476, 21/7 1370, 17/8 1289, 12/9 703, 4/10 243, 13/11 365.

Jan	Feb	Mar	Apr	Maj	Jun	Jul	Aug	Sep	Okt	Nov	Dec
545	14774	6096	1470	695	1593	5090	3353	6671	7474	2350	0

Total: 50111

Indsendere: 20

Lokaliteter: 51

**Islandsk Ryle (*Calidris canutus*): 04960**

Antalsmæssigt et normalt år, men med en del vinterfugle. Antal observerede fugle i årene 1991-1995 incl. månedsmax fra Tipperne: 1991 4092, 1992 1053, 1993 1381, 1994 1000 og 1995 1397.

Som i 1994 store efterårstal fra Harboøre Tange og forholdsvis små tal fra Tipperne.

Årets første fugle sås allerede i de 2 første vintermåneder. Alle vinterobs nævnes: 7/1 12 Thorsminde (JN) og samme sted 15/1 2 og 22/2 1 (OA), 20/2 1 Værnet (OA) og 22/2 4 Bøvling fjord (NAA). Disse vinterfugle stammer sandsynligvis fra de grønlandske/canadiske bestande.

Lidt forårstræk bemærkedes kun på Tipperne med 28/5 19 som det største tal (T).

Efterårstrækket af adulte fugle var meget beskedent. Det indledtes med 16/7 2 Bøvling Fjord (AKV). Største tal for denne gruppe blev 25/7 62 Tipperne (T) og højst noterede antal adulte fra Harboøre Tange blev 26/7 20 fugle (V).

Trækket af juvenile fugle kulminerede medio september med følgende store tal: 15/9 86 Tipperne (T), 16/9 362 Harboøre Tange (OA) og 18/9 302 Harboøre Tange (AKV).

Kun 1 trækobservation i år: 22/7 14s Nr.Lyngvig (OA).

Årets absolut sidste fugl blev 26/12 1 Thorsminde (PP,OA,LH).

Jan	Feb	Mar	Apr	Maj	Jun	Jul	Aug	Sep	Okt	Nov	Dec
15	5	2	7	19	6	117	57	1153	13	2	1

Total: 1397 (incl månedsmax Tipperne) Indsendere: 9 Lokaliteter: 9 Observationer: 36

TUR OG MØDEOVERSIGT:

TID:	LOKALITET:	LEDERE:
Torsdag d. 6.6.96	Hoverdal Plantage	Jens Ballegård tlf. 9732 3598
Søndag d. 9.6.96	Borris Hede 2	Tage Madsen tlf. 9735 2250 Jette Clemmensen tlf. 9737 2577.
Tirsdag d. 12.6.96	Nørlund Plantage natravntur	Bo Daugård tlf. 9715 4690.
Lørdag d. 15.6.96	Natravnetur - Ulfborg 1	AFLYST !!!!
Torsdag d. 20.6.96	Hjelm Hede og Stubbegård Sø	Gerner Majlandt tlf. 4058 5078.
Lørdag d. 22.6.96	Natravnetur - Ulfborg 2	AFLYST !!!!
Lørdag d. 16.6.96	Bustur til Vejlerne	Leif Novrup tlf. 9744 8301 Peter R. Pedersen tlf. 9742 4019
Søndag d. 4.8.96	Thyholm rundt	Gerner Majlandt tlf. 9785 4174 Peter R. Pedersen tlf. 9742 4019
Søndag d. 18.8.96	Fil Sø og Værnengene	Flemming Thomasen tlf. 9719 4019
Søndag d. 15.9.96	Klægbanken	Eigil Thomasen tlf. 9732 0201
Fredag d. 11 - søndag d. 13.10.96	Zingst - Rügen	Allan Kjær Villesen tlf. 9782 3258

TURE.

HOVERDAL PLANTAGE

torsdag d. 6.6

Mødested: Hover Kirke kl. 19.00

Leder: Jens Ballegård,
tlf. 9732 3598.

Der besøges forskellige naturtyper, ådalen, et dambrug, en gammel mergelgrav og en tilgroet gammel have. Hvis vejret arter sig rigtigt, afsluttes der med at lytte efter natravn og andet godt i Hoverdal Plantage.
HUSK KAFFE/THE.

**BORRIS HEDE**

søndag d. 9.6.

Mødested og tid oplyses ved tilmelding til Skjern/Egvad Museum, tlf. 9735 2250 eller Jette Clemmensen, tlf. 9737 2577.

Ledere: Tage Madsen og Jette Clemmensen.

Årets anden tur giver mulighed for at opleve vendehalshalsen som ynglefugl. Der er også en bestand af tinksmed og stor regnspove - en morgentur der altid rummer gode oplevelser. I dette normalt lukkede område er der også en stor rådyrbestand, og mon ikke deres afkom lader sig se.

HUSK GODT FODTØJ OG TERMOKANDEN.

NØRLUND PLANTAGE

tirsdag d. 12.6

Mødested: Ikast Kirke kl. 22.00 i privatbiler.

Leder: Bo Daugård,
tlf. 9715 4690.

En af landets bedste lokaliteter for natravn. Er vejret med os, vil vi nok høre adskillige snurrende natravne. En sælsom og sjælden oplevelse.

HUSK KAFFE/THE.

NATRAVNETUR - ULFBORG 1

lørdag d. 15.6

AFLYST !!!!!

HJELM HEDE OG STUBBEGÅRD SØ

torsdag d. 20.6

Mødested: Sevel Kirke kl. 21.00. Turen varer 2 timer. Privatbiler.

Leder: Gerner Majlandt
tlf. 9758 5078.

Der køres først til Snævringen, hvor der ses efter rødrygget tornskade og andre fugle. Senere køres der til Hjelm Hede, hvor der efter vejr og vind gerne skulle sidde indtil flere snurrende natravne - en flot oplevelse i det naturskønne område.

HUSK KAFFE/THE.

NATRAVNETUR - ULFBORG 2

lørdag d. 22.6

AFLYST !!!!!

**BUSTUR TIL VEJLERNE**

søndag d. 16.6

Så går turen til Vejlerne. Der besøges de nyanlagte fugletårne, hvorfra der kan ses i tusindvis af fugle som opholder sig her i det store vådområde. Turen vil byde på grågæs med masser af gæslinger, ænder og vadefugle, er vi heldige, ser vi sortterne, rørdrum og måske overraskelser. Der vil også blive aflagt storken i Vesløs et besøg.

Turens pris er sat til 25kr. pr.person.

Afgang: Herning Banegård kl. 5.30

Aulum Station kl. 5.50

P-pladsen bag Holstebro musikteater kl. 6.10

Havnen i Struer kl. 6.30

Tilmelding til lederne:

Leif Novrup, tlf. 97448301

Peter R. Pedersen, tlf. 97424019

Vi regner med at køre fra Vejlerne ved 13.00 tiden, så tag en god kaffekurv med, den vil vi tage os god tid til at nyde.

VEL MØDT!

**THYHOLM RUNDT**

søndag d. 4.8

Mødested: P-pladsen for Oddersundbroen kl. 9.00. Privatbiler. Turen varighed ca. 3 timer.

Leder: Gerner Majlandt,

tlf. 9785 4174

Peter R. Pedersen

tlf. 9742 4019.

Der køres en tur rundt til de gode fuglesteder på Thyholm, såsom Skibsted Fjord, Jegindø m.m. Der vil helt sikkert blive præsenteret en hel række vadefuglearter, og vel også en lille overraskelse. HUSK KAFFE/THE.

FIL SØ OG VÆRNINGENE

søndag d. 18.8

Mødested: Skjern Kirke kl. 6.30. Privatbiler.
Leder: Flemming Thomasen,

tlf. 9719 4019.

En heldagstur til de fine lokaliteter, hvor der på Værningene kan ses store mængder af vadefugle og ænder samt en del rovfugle. Fil Sø er næsten et kapitel for sig her på sensommeren. Søen huser mange forskellige andefugle og lappedykkerer. Er vi heldige, ser vi fiskeørn og rovterne. HUSK MADPAKKE OG KAFFE/THE.

KLÆGBANKEN

søndag d. 15.9

Mødested: Halby Havn (mellem Velling og Stauning) kl. 7.00. Turens varighed ca. 3 timer.

Leder: Eigil Thomasen,

tlf. 9732 0201.

Der startes med at se efter småfugle i krattet og i tusindvis af ænder ved Klægbanken. Efter en gåtur i området ses efter fiskeørn og måske den sidste rørhøg. HUSK TELESKOP OG THE/KAFFE.

TUR TIL ZINGST - RÜGEN

fredag d.11 - søndag d. 13.10

Tilmelding til Allan Kjær Villesen,
tlf. 9782 3258.

Turen laves i samarbejde med Viborg Amt. Der er afrejse fredag sidst på eftermiddagen og hjemkomst søndag aften.

Så går turen til traneland! I dette område samles næsten hele Skandinavien's bestand af traner i det sene efterår. Vi vil se dem rundt på markerne om dagen og ved indflyvning til overnatningspladserne. Vi færdes i vidtstrakte fjord- og strandengslandskaber som også giver rum til tusinder af gæs, ænder og vadefugle - og i lufterummet er havørn, vandrefalk og andet godt meget sandsynligt.

Flere oplysninger i næste nummer af "Sande-viften". Tilmeldinger modtages allerede nu!



Er der gået "pip" i økonomien
- så kom ind i Ringkjøbing Bank

Vi er altid klar med en
flyvefærdig løsning

Ringkjøbing Bank

Sandløber (*Calidris alba*): 04970

Antalsmæssigt et år lidt under det normale. Gennemsnittet for de sidste 5 år (1991-1995) ligger på 340 observerede fugle. Som i 1994 med mange vinterfugle, men kun få egentlige forårsfugle.

I de første 2 måneder blev max-tallene fra de 3 bedste lokaliteter:

15/1 40 Thorsminde (OA), 21/1 22 Nr.Lyngvig (JRN) og 9/2 8 Hvide Sande (OA).

I 1995 kun få egentlige forårsfugle i maj (det arktiske træk). Dette skyldes nok, at der ikke er nogen tællinger fra Bøvling Fjord ultimo maj. Højeste forårstal blev blot 24/5 4 Harboøre Tange (V).

I efteråret sås de fleste fugle trækkende ved havet: 19/8 9s Vejlbj Klit (AKV,GM), 20/8 19s Hvide Sande (EE) og 16/9 8s (AKV,GM,OA).

Et stort rasttal bør dog nævnes med 21/8 20 Harboøre Tange (V).

Fra ultimo november og året ud foreligger der en del observationer af rastende fugle fra især Hvide Sande og Thorsminde. Max-tallene dérfra blev følgende: 25/11 12 Hvide Sande (JRN) og 15/12 31 Thorsminde (OA).

Som nævnt var det andet år i træk med mange vinterfugle, som typisk forsvinder i februar og dukker op igen i december. Dette mønster ses også ofte i Blåvand, og skal sikkert ses i sammenhæng med udnyttelse af fødeopskyl fra havet.

Jan	Feb	Mar	Apr	Maj	Jun	Jul	Aug	Sep	Okt	Nov	Dec
73	22	3	9	4	0	6	61	26	13	23	54

Total: 294 (incl månedsmax Tipperne) Indsendere: 12 Lokaliteter: 8 Observationer: 39

Dværgryle (*Calidris minuta*): 05010

Igen et år langt under normalen (se figur).

Lidt forårsfugle sås i maj. Årets første fugle blev 7/5 2 Geddal Enge (HRS,GM). På samme lokalitet sås endvidere 20/5 4 (HRS). Fra Tipperne blev max-tallet for foråret 24/5 9 (T). 2 jagttagelser i juni kan meget vel dreje sig om samme fugl: 15+23/6 1 Tipperne (T). Andet år i træk med en oversomrende fugl.

Returtrækket af adulte fugle startede 16/7 med 4 Værnet (OA,AKV) og fortsatte hen til midten af august. Max-tallene fra de 2 bedste lokaliteter i denne periode blev 20/7 8 Harboøre Tange (V) og 25/7 30 Tipperne (T).

Ungfugletrækket blev dog lidt større med følgende max-tal for de største lokaliteter: 7/9 30 Geddal Enge (LN,HRS), 15/9 16 Tipperne (T) og 20/9 22 Harboøre Tange (V). Fra sidstnævnte lokalitet en del sene fugle, bl.a 8/10

11 (AKV). Et indlandsfund var 8/9 1 Holing Sø (TK).

Årets sidste fugl blev 17/10 1 Tipperne (T).

Jan	Feb	Mar	Apr	Maj	Jun	Jul	Aug	Sep	Okt	Nov	Dec
0	0	0	0	15	2	39	27	176	16	0	0

Total: 275 (incl månedsmax Tipperne) Indsendere: 9 Lokaliteter: 10 Observationer: 36

Dværgryle 1987-1995

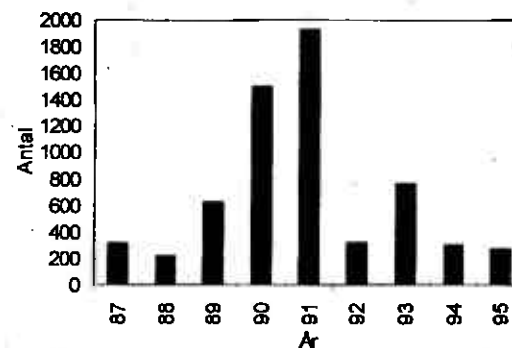

Temmincksryle (*Calidris temminckii*): 05020

Antallet af observerede fugle blev forår:18 og efterår:56 fugle inklusiv alle obs fra Tipperne. Der er sikkert en del gengangere iblandt, men min 45 fugle har der sikkert været tale om. De 74 observerede fugle er et stykke over gennemsnittet for de sidste 5 år. Vi skal helt tilbage til 1987 for at finde noget tilsvarende (se figuren), og som i 1991 lå de fleste observationer i sensommeren.

Første forårflugt er 4/5 1 Tipperne (T). Herefter foreligger der yderligere 8 forårsobservationer:

13/5 2 Tipperne (T), 17/5 2 Tipperne (T), 19/5 1 Geddal Enge (HRS), 20/5 5 Sandene (EE) og 21/5 3 Munkholm Odde (EØ), 23/5 2 Tipperne (T) og 24+25/5 1 Tipperne (T).

Første returtrækker sås 12/7 1 i et vandhul på

Værnet (OA,KO). Dette vandhul skulle vise sig at blive amtets bedste lokalitet i 1995. Der blev der i perioden 12/7-23/7 ialt noteret 35 fugle med et max 16/7 9 (OA,KO,AKV). Der kan sagtens have været tale om over 20 forskellige fugle på denne lokalitet. Øvrige efterårsobservationer blev følgende: 16/7 1 Bøvling Fjord (LN), 21/7 7 og 25/7 3, begge Tipperne (T), 29+30/7 2 Harboøre Tange (LN,UEM,EE), 11/8 1 Tipperne (T), 20+21/8 1 Harboøre Tange (AKV,V), 29/8 1 Geddal Enge (LN) og 8/9 2 Gødstrup Sø (TK).

Total: 74 (incl alle obs fra Tipperne) Indsendere: 11 Lokalteter: 8 Observationer: 26

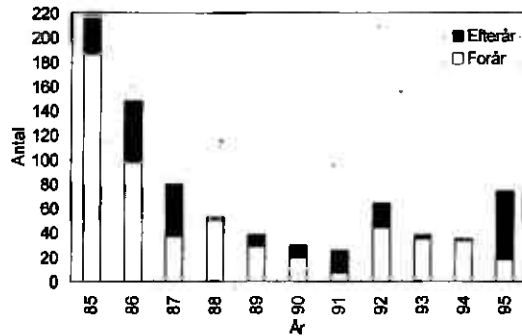

Temmincksryle 1985-1995

**Stribet Ryle** (*Calidris melanotos*): 05070

En observation fra Tipperne i maj er under behandling af SU. Arten er en SU art. Der må ikke refereres til observationer, der ikke er godkendt af SU.

Desuden er der fra 1994 godkendt en observation: 15/7 1 ad Harboøre Tange (OGJ). Hermed er der til og med 1994 3 fund af 4 forskellige fugle i amtet.

De øvrige godkendte fra amtet er følgende: 4/8 1985 1, 11/6 1992 2, begge Harboøre Tange. Arten yngler i Nordamerika og det østlige Sibirien.

Krumnæbbet Ryle (*Calidris ferruginera*): 05090

Et år under normalen (se figuren).

På forårstræk var arten som sædvanlig fåtallig, kun set på 2 lokaliteter med følgende observationer (kun månedsmax fra Tipperne nævnes):

1/5 1 (tidlig!) og 19/5 2 begge Geddal Enge (HRS), 24/5 4 Tipperne (T) og 2/6 7 Tipperne (T).

Returtrækket af adulte fugle indledtes den 15/7 med 7 Bøvling Fjord (GM) og 4 Værnet (OA). Herefter foreligger følgende max-tal fra lokaliteter med mere end 5 fugle:

16/7 8+10s Værnet (OA,AKV), 17/7 10 Geddal Enge (HRS), 24/7 123 Tipperne (T) og 31/7 26 Harboøre Tange (OA). Typisk med en kulmination medio til ultimo juli.

Antallet af ungfugle på træk blev noget mindre. Største tal fra de enkelte lokaliteter (>5) blev: 13/9 20 Tipperne (T), 16/9 27 (heraf 2 ad) Harboøre Tange (OA) og 18/9 6 Klægbanken (OA).

Årets sidste fugl blev 30/9 1 Harboøre Tange (AKV,GM).

Jan	Feb	Mar	Apr	Maj	Jun	Jul	Aug	Sep	Okt	Nov	Dec
0	0	0	0	8	7	258	62	93	0	0	0

Total: 428 (incl månedsmax Tipperne) Indsendere: 7 Lokalteter: 6 Observationer: 30

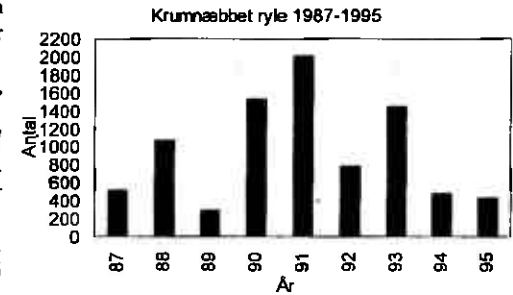
**Sortgrå Ryle** (*Calidris maritima*): 05100

Et forholdsvis tæt år med 108 fugle. Antallet af fugle 1991-94 har været: 1991 164, 1992 46, 1993 9 og 1994 61.

Blev set på 5 lokaliteter. Alle obs fra disse nævnes:

Thyborøn v/færgeløjet: 13/2 36 og 19/10 1 (AKV,ET).

Harboøre Tange: 2/4 28 og 26/11 6 (begge AKV).

Vejlby Klit: 22/10 1s (AKV)

Thorsminde: 7/1 5 og 26/12 12 (begge JN).

Hvide Sande: 22/1 2, 29/4 2, 16/9 2, 21/10 4, 22/10 1, 30/10 6 og 3/12 2 (OA,EE,SEP,UEM,TK,JB).

Jan	Feb	Mar	Apr	Maj	Jun	Jul	Aug	Sep	Okt	Nov	Dec
7	36	0	30	0	0	0	0	2	13	6	14

Total: 108 Indsendere: 9 Lokalteter: 5 Observationer: 14

Almindelig Ryle (*Calidris alpina*): 05120

Antallet af fugle er lidt over normalen. Endvidere bør man igen bemærke de store tal fra Bøvling Fjord og Tipperne.

Udover Tipperne sås der også en del fugle i de første vintermåneder på 4 Limfjords-lokaliteter samt fra Nissum Fjord (max-tallene derfra): 4/1 150 Handbjerg Strand (HRS, LN), 13/1 180 Skibsted Fjord (GM), 18/2 267 Sønderlem Vig (GM), 24/2 110 Bøvling Klit (OA) og 25/2 170 Nørskov Vig (GM). På Tipperne var der overraskende mange fugle i februar med et max-tal på 23/2 1144 (T).

Det egentlige forårstræk forløb fra marts-maj, og der sås rigtig mange fugle med flere kulminationer. Månedsmax-tallene på Tipperne blev eksempelvis på 18/3 9000, 11/4 12000 og 1/5 8823 (T). De øvrige lokaliteter (>300) i denne periode havde følgende max-tal:

17/3 2133 Værnet (T), 11/4 400 Handbjerg Strand (HRS), 19/4 600 Geddal Enge (HRS), 10/5 940 Harboøre Tange (OA) og 11/5 10.000 Bøvling Fjord (OA).

Kun én yngleoptælling: 21/5 1-2 par Munkholm Odde (EØ).

Efterårstrækket kulminerede sædvanligvis flere gange i perioden fra ultimo juli til primo november, men med forholdsvis få fugle i oktober. Max-tallene fra de enkelte lokaliteter (>500) blev følgende:

21/8 1404 Nissum Bredning (V), 16/9 9.000 Bøvling Fjord (OA), 30/9 3450 Harboøre Tange (AKV) og 3/10 5410 Tipperne (T). Ellers meget små tal fra de øvrige lokaliteter.

I december sås kun få fugle; max-tallet blev på 17/12 200+ Klovvig v/Venø (PP).

Jan	Feb	Mar	Apr	Maj	Jun	Jul	Aug	Sep	Okt	Nov	Dec
1263	2307	15592	13625	21747	308	7754	6704	30283	8655	2820	417

Total: 111.475 (incl månedsmax Tipperne) Indsendere: 16 Lokaliteter: 24 Observationer: 145

Kærløber (*Limicola fulcinellus*): 05140

Et kanonår med 18-25 forskellige fugle. Bedste år siden 1987, hvor der blev observeret ca 35 fugle! Normalt ses 1-7 fugle her i amtet, dog 11 i 1994.

Et sommerfund med 11/6 1 Tipperne (T).

Det store sensommerryk af adulte fugle skete i dagene 15-18/7 og kun på Tipperne. Observationerne blev følgende: 15/7 3, 16/7 12, 17/7 4 og 18/7 2 (T). Observationen den 16/7 er det hidtid største registrerede antal af adulte fugle i amtet! og en tangering af dagsmax-tallet! Hidtil største iagttagelse var netop samme sted den 7/9 1987 med 12 ungfugle.

Medio september sås 4-7 forskellige ungfugle: 13/9 2 og 15/9 3, begge Tipperne (T), 16/9 1 og 19/9 1, begge Harboøre Tange (OA, AKV).

Brushane (*Philomachus pugnax*): 05170

Antallet af observerede fugle er meget normalt.

Årets første var 2 små flokke: 13/1 5 Skibsted Fjord (GM) og 4/2 17 Skjern Enge (TM).

Igen et flot forår, som kulminerede som sædvanligt primo maj, med følgende store max-tal fra de enkelte lokaliteter (>50): 116 23/4 Sdr. Vese/Ferring Sø (JN), 2/5 1650 Værnet (OA, JSC), 6+11/5 450 Bøvling Fjord (NOH, OA), 7/5 80 Geddal Enge (GM), 9/5 55 Vest Stadil Fjord (OA), 10/5 130 Harboøre Tange (OA) og 10/5 522 Tipperne (T). Værnet er virkelig den helt store lokalitet - herfra også 11/5 1430 (T).

Efterårstrækket var pænt, men som sædvanligt ikke så stort som forårstrækket. Men følgende max-tal (>50) bør dog nævnes: 16/7 59 Harboøre Tange (AKV), 18/7 92 Geddal Enge (HRS), 21/7 399 Tipperne (T), 18/8 94 Værnet (T), 2/9 75 Klinkby (AKV), 9/9 70 Ferring Sø (OA) og 16/9 325 Vest Stadil Fjord (ET). Årets sidste fugle blev 26/11 1 Sønderlem Vig (HRS) og 29/11 2 Tipperne (T).

Jan	Feb	Mar	Apr	Maj	Jun	Jul	Aug	Sep	Okt	Nov	Dec
5	21	152	1354	5132	149	1333	443	859	7	8	0

Total: 9.563 (incl månedsmax Tipperne) Indsendere: 16 Lokaliteter: 18 Observationer: 108

Enkeltbekkasin (*Scolopax rusticola*): 05180

76 fugle incl Tippernes! Igen et kanonår. Antallet af observerede fugle (incl Tipperne) 1991-94 var 1991:49, 1992:21, 1993:32 og 1994:63.

Vinterfugle sås på Tipperne med 12/1 1 og 21/1 1 (T).

Fra foråret blev der kun observeret 6 fugle: 4/3 1 Stubbergård Sø (GM) og i perioden 31/3-10/5 foreligger 5 observationer fra Tipperne (T).

Efterårstrækket startede tidligt med 30/8 1 Sønderlem Vig (GM). På Tipperne blev der i perioden 21/9-9/11 observeret hele 29 fugle. Bedste dage blev 12/10 4, 17/10 4 og 20/10 8 (T). De øvrige efterårsobservationer var følgende: 16/9 2 ringmærket Husby sø (NUP), 30/9 1 Harboøre Tange (AKV, GM), 3/10 7 Værmengene (NUP), 8/10 7 Harboøre Tange (AKV), 15/10 3 Sønderlem Vig (GM), 17/10 13 Harboøre Tange (AKV), 18/10 2 Værmengene (NUP), 28/10 1 Morre (NUP) og årets sidste 13/11 2 Sønderlem Vig (GM). Også flotte observationer fra Harboøre Tange.

**Dobbeltbekkasin** (*Gallinago gallinago*): 05190

Antalsmæssigt et år under det normale og i det hele taget med få fugle i det sene efterår (sep-nov).

I milde vintre ses nogle få overvintrende fugle her i amtet. I de første 2 vintermåneder blev der eksempelvis set Dobbeltbekkasin på 8 lokaliteter (AKV, T, V, SEP, LN, RCH).

Et egentligt forårstræk bemærkes kun på Tipperne.

Af ynglelokaliteter (incl sandsynlige) kan nævnes Tipperne, Værnet, Røjen Bæk, Rindum Enge, Grønbjerg, Fuglkær Å, Abild Å, Storåen v/Hodsager, Harboøre Tange, Kjellerup v/Hvidmose, Draget på Thyholm (OA, SEP, LH, OO, GTA, V, GM, NUP).

Max-tal i efteråret fra de enkelte lokaliteter med mere end 50 fugle nævnes:

6/8 517 Tipperne (T), 13/8 58 Harboøre Tange (AKV), 15/8 550 Geddal Enge (HWJ), 20/8 82 Veserne (AKV), 30/8 59 Sønderlem Vig (GM), 18/9 65 Klægbanken (OA) og 3/10 76 Værmengene (NUP).

I 1995 var der altså tale om en klar kulmination i første halvdel af august.

Jan	Feb	Mar	Apr	Maj	Jun	Jul	Aug	Sep	Okt	Nov	Dec
19	11	20	64	169	13	389	2472	434	640	195	19

Total: 4445 (incl månedsmax Tipperne) Indsendere: 17 Lokaliteter: 37 Observationer: 109

Tredækker (*Gallinago media*): 05200

Som i 1994 også 2 iagttagelser: 26/4 1 Værnet (KO, HKN) og 30/9 1 Tipperne (T).

En typisk art, der skal "trædes op".

Langnæbbet Sneppeklire (*Limnodromus scolopaceus*): 05270

En observation fra Tipperne er tilsendt SU. Hvis den godkendes, er det 2. gang arten ses i amtet.

Første forekomst var 11/7 1958 1 Sønderlem Vig.

Derudover er der følgende SU-godkendte fund af ubestemte Sneppeklirer: 10/5 1981 2, 8/10 1983 3 og 21/10 1987, alle set på Tipperne.

Skovsneppe (*Scolopax rusticola*): 05290

Antallet af fugle de sidste 5 år: 1991 72, 1992 23, 1993 33, 1994 100 og 1995 70. så 1995 må tegnes som et gennemsnitlig år.

Observationer i de 2 første vintermåneder (alle nævnes): 6+23/1 Tipperne (T), 7/1 1 Bøvling Klit (NOH), 11/1 1 Storåen v/Vængerne (HWJ), 6/2 1 Gimsing (KJ), 10/2 1 Trolldhede (SEP).

Ikke mange fugle på forårstræk.

I juni er arten set på 2 lokaliteter: 10/6 1 Høildgård Plantage (TK) og 24/6 1 i parringsflugt Stråsø, Vind (CH).

Fra efteråret nævnes: 29/10 23 Skovlund plantage (NUP) og 20/11 17 Skovlund plantage (NUP).

Årets sidste fugl blev 3/12 1 Hvide Sande (EE).

Som Enkeltbekkasinen en overset art, da den som regel skal "trædes op".

Jan	Feb	Mar	Apr	Maj	Jun	Jul	Aug	Sep	Okt	Nov	Dec
4	2	3	3		2	0	0	0	27	26	3
Total: 70 (incl Tipperne)			Indsendere: 15			Lokaliteter: 21			Observationer: 28		

Stor Kobbersnepe (*Limosa limosa*): 05320

Et middelmådigt år med 1293 observerede fugle. Tallene fra de to foregående år (incl månedsmax Tipperne); 1993: 2669 og 1994: 1517.

Årets første blev de 3 fugle på Tipperne, som forsøgte for første gang at overvinde i amtet (sandsynligvis kun 3. gang i landet) (se også Sandeviften 1995:2)! De blev set i december 1994 og blev sidst set 4/1 1995.

Årets første egentlige forårsfugl dukkede op den 14/3 med 1 Værnet (KO).

I yngletiden (april-primio juni) sås fugle på 4 lokaliteter med følgende max-tal:

18/3 78 Værnet (KO), 2/4 2 Bøvling Klit (NOH) og 3/5 12 Harboøre Tange (GM) og 14/5 168 Tipperne (T).

Ynglefugletællinger gav: 43-45 par Værnet (OA) og min 8 par Harboøre Tange (GM,OA).

Efter yngletiden (allerede i juni) samles de lokale ynglefugle i store flokke. De største tal fra de enkelte lokaliteter i denne periode var følgende: 16/6 171 Værnet (T), 20/6 41 Harboøre Tange (V), 30/6 131 Tipperne (T) og 17/7 14 Bøvling Fjord (OA).

Herefter var det stort set kun Harboøre Tange, hvor der sås fugle resten af efteråret. Følgende tal derfra bør bemærkes: 8/8 85 (OA), 28/9 60 (AKV) og 16/10 38 (HRS). Sjældent med så mange sene fugle.

Årets sidste blev også observeret på Harboøre Tange, 29/10 1 (AKV).

Jan	Feb	Mar	Apr	Maj	Jun	Jul	Aug	Sep	Okt	Nov	Dec
3		179	206	244	372	89	90	67	43	0	0
Total: 1293 (incl månedsmax Tipperne)			Indsendere: 13			Lokaliteter: 5			Observationer: 48		

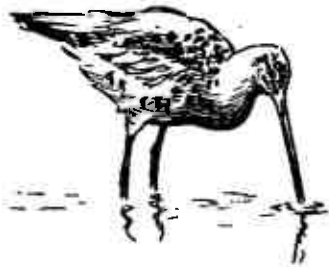
**Lille Kobbersnepe (*Limosa lapponica*): 05340**

Det dårligste år i over 10 år! Men en af grundene er også, at der i maj kun foreligger 1 tælling fra amtets bedste lokalitet, Bøvling Fjord.

Årets første blev 1/1 3 Tipperne (T). Andre vinterforekomster var 13/1 4 Harboøre Tange (incl Nissum Bredning) (V) og 21/1 4 Tipperne (T). Forårstrækket kulminerede først ultimo april/primio maj. Bemærk de forholdsvis pæne tal fra Harboøre Tange, mens max-tallene for Tipperne og Bøvling Fjord var under normalen.

Max-tal fra bedste forårslokaliteter nævnes:

10/5 885 Harboøre Tange (OA), 10/5 431 Tipperne (T) og 11/5 1850 Bøvling Fjord (OA).

Efterårstrækket forløb fra juli til november med en klar kulmination ultimo juli af adulte fugle.

Max-tallene fra de bedste efterårslokaliteter blev følgende:

21/7 168 Tipperne (T), 26/7 165 Harboøre Tange (incl Nissum Bredning) (V) og 27/7 360 Bøvling Fjord (OA). På Harboøre Tange en del sene fugle, bl.a 29/10 35 (AKV,GM). De juvenile fugle, som normalt kulminerer ultimo august-medio september, ses sjældent i store tal her i amtet. De flyver sandsynligvis mere direkte til Vadehavet end de adulte fugle. Det største antal juvenile registreret her i amtet var 17/9 1984 med 2780 fugle Nissum Fjord.

Årets sidste blev 6/12 22 Tipperne (T).

Jan	Feb	Mar	Apr	Maj	Jun	Jul	Aug	Sep	Okt	Nov	Dec
11	0	86	102	3685	75	1253	231	93	107	46	22

Total: 5.711 (incl månedsmax Tipperne) Indsendere:8 Lokaliteter: 10 Observationer: 54

Lille Regnspove (*Numenius phaeopus*): 05380

Et kanonår! Mange fugle både forår og efterår. De fleste fugle ses i den sydlige del af amtet.

Forårets første blev 17/4 med hele 29 Rysensten (NOH). Men ellers kulminerede forårstrækket primio maj med max-tal fra følgende lokaliteter med >10 fugle: 2/5 13 Bjålum Klit (OA,JSC), 4/5 60r+46n Tipperne (T), 7/5 30 Vest Stadil Fjord (JRN), 7/5 45 Skjern Enge (TM), 8/5 20n Ringkøbing (ET) og 10/5 12v Ndr.Feldborg Plantage (PP).

Som sædvanlig dukkede mange returtrækkere op i den første uge af juli. Trækket kulminerede i slutningen af måneden for at ebbe hurtigt ud primio august. Dette hurtige efterårstræk hænger sandsynligvis sammen med, at arten først fælder efter ankomsten til vinterkvarteret i Vestafrika, og det består hovedsagelig af adulte fugle, da de juvenile trækker mere direkte syd på. Følgende max-tal fra de store efterårslokaliteter: 2/7 151 Sandenc (JRN), 15/7 107 Vest Stadil Fjord (JRN), 18/7 81 Værnet (T), 20/7 29 Harboøre Tange (V), 21/7 18 Skjern Enge (TM), 22/7 67 Nr.Lyngvig (OA), 25/7 378 Tipperne (T) og 26/7 28 Plet Enge (V).

Årets sidste fugl blev set "allerede" den 24/8 med 1 Tipperne (T).

Jan	Feb	Mar	Apr	Maj	Jun	Jul	Aug	Sep	Okt	Nov	Dec
0	0	0	35	244	24	1155	212	0	0	0	0

Total: 1670 (incl månedsmax Tipperne) Indsendere:14 Lokaliteter: 26 Observationer: 58

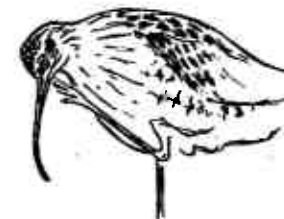

Stor Regnspove (*Numenius arquata*): 05410

En del overvintrer her i armet i især milde vintre. Årets første sås allerede den 2/1 med 2 fugle på Værnet (TM). Øvrige obs i de første 2 vinter måneder: 4/1 40 og 5/2 61, begge Tipperne (T), 13/1 2 Nissum Bredning (V), 13/1 2 Skibsted Fjord (GM), 22/1 1 Værnet (BE), 11/2 2 Fjand Grønne (OA), 13/2 2 Plet Enge (AKV) og 22/2 2 Bøvling fjord (NAA).

Der blev i foråret kun gennemført 4 overnatningstællinger fra 3 lokaliteter. Derimod var der i 1995 mange flotte observationer af fouragerende fugle.

Følgende bør nævnes fra overnatningstællinger:

21/3 1420 Sandene (EE), 30/3 1815 Sandene (EE), 3/4 230 Tipperne (T) og 23/4 215 Værnsande (OA).

Af observationer af fouragerende fugle kan nævnes (max-tal fra lokaliteter med >100 fugle):

12/3 360 Bøvling Fjord (GTA), 19/3 112 Holmen (KO), 26/3 420 Vest Stadil Fjord (GM,GTA), 31/3 988 Gl.Sogn (JRN), 2/4 300 Holmsland (ET), 14/4 442 Holmbo Kær/Nr.Røjklit (JRN), 15/4 117 Nr.Lyngvig (JRN) og 23/4 262 Velling Mærsk (JRN).

Registreringer af yngleterritorier (spillende fugle) bør gøres ultimo april til primo maj. Det blev gjort på følgende lokaliteter:

Felding Mose 1 par (PL), Barslund 1 par (GM,HRS) og Bjålum Klit 5-7 par (OA). Der må være flere!!! Som sædvanlig startede returtrækket medio juni og kulminationen på de "store" lokaliteter lå forholdsvis tidligt ultimo juni-medio juli. Max-tal fra nogle udvalgte lokaliteter nævnes:

30/6 125 Vrist Enge (AKV), 30/6 95 Vest Stadil Fjord (OA), 4/7 150 Sandene (EE), 15/7 86 Bøvling Fjord (AKV,GM), 16/7 88 Harbøre Tange (AKV) og 6/8 181 Tipperne (T).

En del sene fugle bør også nævnes: 11/10 42 Klægbanken (ET) samt 13/11 76 og 6/12 29, begge Tipperne (T). Årets sidste fugle blev 31/12 2 trk Harbøre Tange (AKV).

Jan	Feb	Mar	Apr	Maj	Jun	Jul	Aug	Sep	Okt	Nov	Dec
47	65	7713	3209	92	418	845	300	200	170	96	52

Total: 13.205 (incl månedsmax Tipperne) Indsendere: 20 Lokaliteter: 40 Observationer: 143

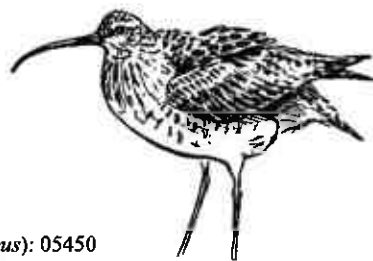
**Sortklire (*Tringa erythropus*): 05450**

Antalsmæssigt et normalt år.

Årets første blev 9/4 1 Værnet (EE,UEM), 11/4 4 Tipperne (T) og 23/4 1 Geddal Enge (HRS).

Forårstrækket bemærkedes stort set kun på Tipperhalvøen og kulminationen forelå primo maj med følgende max-tal: 2/5 60 Værnsande (JSC,OA) og 10/5 134 Tipperne (T).

De første returtrækkere observeredes 14/6 4 Velling Bugt (JB) og kulminationen forelå få dage efter på de fleste lokaliteter: 16/6 57 Tipperne (T), 17/6 17 Geddal Enge (HRS) og 27/6 20 Værnet (HKN). Disse fugle består hovedsageligt af adulte hunner. Fra medio juli og lidt hen i august dukker hannerne op; kun få fugle sås i denne periode, sandsynligvis fordi dette træk foregår meget direkte.

I august og september dukker ungfuglene op. De største max-tal fra denne periode blev 17/8 43 Tipperne (T), 18/9 8 Klægbanken (OA), 19/9 5 Harbøre Tange (AKV) og 20/9 32 Værnet (T).

Årets sidste blev 9/11 1 Tipperne (T).

Jan	Feb	Mar	Apr	Maj	Jun	Jul	Aug	Sep	Okt	Nov	Dec
0	0	0	83	307	105	58	55	92	10	1	0

Total: 611 (incl månedsmax Tipperne) Indsendere: 16 Lokaliteter: 9 Observationer: 57

Rødben (*Tringa totanus*): 05460

Et normalt år både total set og hvad angår antallet af de "Islandske" Rødben i vintermånederne.

Vinterfugle (*T. robusta*) ses fortrinsvis ved Limfjorden. Største tal i de første vinter måneder blev 13/1 89 Nissum Bredning (V), 8/2 55 Vrist Enge (OA), 14/2 95 Harbøre Tange (AKV), 18/2 165 Plet Enge (AKV) og 25/2 27 Bøvling Klit (NOH). Længere inde i Limfjorden blev der også set vinterfugle omend ikke i større omfang. Sammenlagt var der 12 observationer af 41 fugle fra Venø til Skibsted Fjord (GM,HRS).

I marts ankom kun få fugle syd fra. Ultimo april syntes de fleste ynglefugle at være på plads, men forårstrækket kulminerer først i maj de fleste steder. Max-tallene fra de enkelte lokaliteter blev 23/4 80 Værnet (OA), 10/5 503 Tipperne (T), 10/5 98 Harbøre Tange (OA) og 11/5 50 Bøvling Fjord (OA).

En del optællinger af ynglefugle: Vralden v/Struer 3-4 par (GM), 6-7 par Draget på Thyholm (GM), 6-10 par Geddal Enge (HRS), 1 par Sønderlem Vig (GTA), 5 par Klægbanken (OA) og 8-9 par Nymindestrømmen (OA). Men altså ingen optællinger på de store lokaliteter som Værnet, Nissum Fjord og Harbøre Tange. Tippernes materiale må ikke offentliggøres endnu.

Efter yngletiden foreligger følgende store tal incl månedsmaxtal fra de enkelte lokaliteter:

Tipperne: 19/6 657, 17/7 250, 24/8 137, 12/9 56, 2/10 13, 25/11 4 og 12/12 2 (T).

Værnet: 16/6 78, 16/7 13, 18/8 2 og 20/9 4 (T,OA).

Harbøre Tange (incl Nissum Bredning): 20/6 43, 26/7 64, 21/8 67, 10/9 202, 30/10 81, 5/11 91 (V,AKV,OA).

Bøvling Fjord: 30/6 88 (OA), 14/7 227 (OA) og 15/7 190 (AKV) - ingen tællinger i august og september! Ellers kun få fugle i december, sandsynligvis fordi sne og kulde skræmte vinterfuglene længere syd på.

Jan	Feb	Mar	Apr	Maj	Jun	Jul	Aug	Sep	Okt	Nov	Dec
204	444	119	695	906	947	1068	244	589	183	178	23

Total: 5.600 (incl månedsmax Tipperne) Indsendere: 14 Lokaliteter: 30 Observationer: 143



Damklire (*Tringa stagnatilis*): 05470

30/5-4/6 blev 1 adult fugl observeret i nogle pander på Geddal Enge (LN,HRS,GM m.fl). Det er kun det 3. SU-godkendte fund i artet. De 2 øvrige fund er 21/5 1976 i Tipperne og 17-20/5 1983 i Søndervig. En sjælden russisk gæst, hvor antallet af observationer er stigende i Vesteuropa.

Hvidklire (*Tringa nebularia*): 05480

Et utroligt flot år, kun overgået af superåret 1992, hvor der primært var en større observatøraktivitet medio juli-august. Fuglene blev hovedsageligt observeret på kun 3 store lokaliteter. Bøvling Fjord, Tipperne og Værnet tegner sig således for 90% af fuglene! Især har Bøvling Fjord udviklet sig til at være en af landets bedste rastelokaliteter i sensommeren.

Første forårsfugl var en smule tidlig: 26/3 1 Værnet (NAA). De næste fugle ankom først den 19/4.

Efter denne dato øgedes antallet af fugle væsentligt og forårstrækket toppede primo maj med de største tal fra de enkelte lokaliteter: 1/5 437 Tipperne (T), 2/5 114 Værnet (OA,JSC) og 11/5 23 Bøvling Fjord (OA). Tallene fra Tipperne er forårsrekord!

Returtrækket toppede medio til ultimo juli. De største tal blev 12/7 140 Værnet (OA), 14/7 550 (OA), 15/7 690 (AKV,GM) og 16/7 625 (OA), alle Bøvling Fjord (tallene fra 15/7 er ny amtsrekord!) og 25/7 534 Tipperne (T). Tallene fra medio juli består hovedsageligt af adulte fugle, mens ungfuglene begynder at dukke op i slutningen af måneden, men topper hovedsageligt i august, og dør ud i løbet af september. Man kunne tro, at arten havde en dårlig ynglesæson, idet der ikke blev set mange fugle i august og september. De største obs blev 6/8 194 Tipperne (T), 18/8 57 Værnet (T), 21/8 29 Harboøre Tange (V) og 22/8 34 Geddal Enge (HRS).

Sidste fugle blev 30/10 8 Klægbanken (ET).

Jan	Feb	Mar	Apr	Maj	Jun	Jul	Aug	Sep	Okt	Nov	Dec
0	0	2	310	722	18	2896	394	45	13	0	0

Total: 4.400 (incl månedsmax Tipperne) Indsendere: 15 Lokaliteter: 19 Observationer: 103

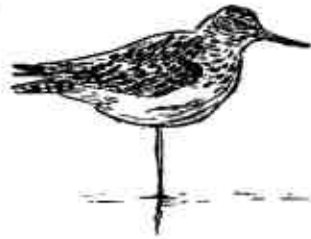
**Svaleklire** (*Tringa ochropus*): 05530

Antallet af observerede fugle fra 1991-95 var (incl månedsmax Tipperne): 1991 228, 1992 177, 1993 184, 1994 158 og 1995 123, så 1995 må siges at have været et dårligt år for arten. Det var især forårstrækket, der svigtede.

Kun 1 observation i de første 2 vintermåneder: 3/1 2 Storåen v/Hodsager (EØ).

Kun 10 fugle observeret på forårstræk. Første fugle sås 21/4 2 Værnet (KO) og det var faktisk max-tallet for foråret!

Efterårstrækket sås hovedsageligt kun på 3 lokaliteter. De største obs blev følgende: 11/7 5 Veserne (AKV), 16/7 24!! Værnet (AKV,OA), 31/7 13 Tipperne (T) og 20/8 13 Veserne (AKV).

Årets sidste blev 3/12 1 Kilen (GM).

Jan	Feb	Mar	Apr	Maj	Jun	Jul	Aug	Sep	Okt	Nov	Dec
2	0	0	8	2	2	64	33	1	0	0	1

Total: 123 (incl månedsmax Tipperne) Indsendere:13 Lokaliteter:18 Observationer: 35

Tinksmed (*Tringa glaereola*): 05540

Et år på det jævne.

Årets første obs blev 26/4 med 3 fugle Tipperne (T) og 3/5 6 Sønderlem Vig (HRS,GM). Foråret prægedes dog ikke af det helt store gennemtræk. største tal blev 7/5 7 Værnet (KO,OA), 8/5 16 Tipperne (T) og 10/5 12 Geddal Enge (HRS). Sidste "forårstrækker" blev 21/5 1 Vildbjerg (OO) og 21/5 3 Værmengene (NAA). Et muligt ynglepar på Borris Hede (JC).

Fra juli-august var der få fugle. Max-tallene fra de enkelte lokaliteter blev beskedne: 16/7 8 Værnet (AKV,OA), 17/7 4 Geddal Enge (HRS), 27/7 5 Bøvling Fjord (OA), 28/7 8 Tipperne (T), og 10/8 5 Harboøre Tange (OA).

Årets sidste blev 13/9 5 og 15/9 2, begge Tipperne (T).

Jan	Feb	Mar	Apr	Maj	Jun	Jul	Aug	Sep	Okt	Nov	Dec
0	0	0	3	66	3	48	21	7	0	0	0

Total: 185 (incl månedsmax Tipperne) Indsendere: 12 Lokaliteter: 8 Observationer: 39

Mudderklire (*Tringa hypoleucos*): 05560

Antalsmæssigt noget under superåret i 1994, men det skyldes også lidt færre tællinger fra Ringkøbing Nyhavn. Max-tallene fra de enkelte områder er faktisk nogenlunde på samme niveau.

For andet år i træk en vinterobservation med 7/1 2 Thorsminde (JN). Inden for de sidste 10 år foreligger der nu vinterobservationer (jan+feb+dec) fra 1990, 1994 og 1995.

Det egentlige forårstræk startede i dagene 22-26/4 (JRN,T,NAA). Forårstrækket kulminerede primo-medio maj med følgende max-tal: 2/5 11 Gødstrup Sø (TK), 8/5 18 Tipperne (T), 8/5 14 Værnet (KO) og 15/5 24 Ringkøbing Nyhavn (JRN)

I juni var der 3 observationer: 14/6 1 Knudmosen (TK), 16/6 1 Tipperne (T) og 28/6 1 Ringkøbing Nyhavn (JRN). For de to førstnævnte drejer det sig nok om oversomrende fugle, mens sidstnævnte sandsynligvis er en tidlig returtrækker.

Fra efterårstrækket bør nævnes følgende fine observationer fra Ringkøbing Nyhavn: 17/7 34, 31/7 26, 4/8 25 og 26/8 22 (alle JRN). Øvrige fine obs var 15/7 11 Bøvling Fjord (GM,AKV) og 31/7 24 Gødstrup Sø (TK).

Årets sidste fugle blev 15/9 3 Handbjerg Strand (GTA).

Jan	Feb	Mar	Apr	Maj	Jun	Jul	Aug	Sep	Okt	Nov	Dec
2	0	0	9	173	9	138	111	20	0	0	0

Total: 462 (incl månedsmax Tipperne) Indsendere: 16 Lokaliteter: 23 Observationer: 86

Stenvender (*Arenaria interpres*): 05610

Et år langt under normalen.

Kun en vinter-obs i år med 17/2 3 Harboøre Tange (LN).

Ikke det store forårstræk, blot 3 obs bør nævnes: 10/5 11 Harboøre Tange (OA), 10/5 13 Tipperne (T) og 23/5 10 Klægbanken (OA).

Et sommerfund på Tipperne med 19/6 2 (T).

I efteråret startede trækket 7/7 med 2 adulte fugle Harboøre Tange (V). Største efterårsobs blev 26/7 8 Harboøre Tange (V), 19/8 7s Vejby Klit (AKV,GM), 24/8 10 Tipperne (T) og 10/9 7 Thorsminde (OA).

Årets sidste blev 26/11 2 Harboøre Tange (AKV).

Jan	Feb	Mar	Apr	Maj	Jun	Jul	Aug	Sep	Okt	Nov	Dec
0	3	2	3	47	2	32	19	24	0	2	0

Total: 134 (incl månedsmax Tipperne) Indsendere: 10 Lokaliteter: 12 Observationer: 29

Odinshane (*Phalaropus lobatus*): 05640

Igen et flot år med ca 20 forskellige fugle incl Tipperne. Antallet af fugle de sidste 5 år (korrigeret for oplagte gengangere og incl Tippernes): 1991 11, 1992 25-26, 1993 13-14, 1994 20 og 1995 20. Det ser faktisk ud til, at 20 fugle er meget normalt.

Ingen forårsfugle.

Fra 17/6-3/7 kunne alle observerede fugle (5 styks) bestemmes til adulte hunner. Alle nævnes: 17+20/6 1 Geddal Enge (LN,HRS), 24/6 1 Harboøre Tange (AKV), 27-29/6 1 Tipperne (T) og 3/7 2 Værnet (OA,HKN). Det er typisk med adulte hunner i perioden medio juni-primò juli. De er formentlig tidlige retrækkere, der dukker op som følge af østlige vinde.

Resten af efteråret sås udelukkende hanner og ungfugle. Alle disse nævnes: 24-28/7 1 ♂ Tipperne (T), 27/7 1 ♂ Bøvling Fjord (OA), 1/8 1 ♂ Tipperne (T), 8+10/8 1 ♂ + 1 1K Harboøre Tange (OA), 13/8 3 Harboøre Tange (AKV) og 16/8 2 Harboøre Tange. Der er sikkert en del gengangere blandt fuglene på Harboøre Tange. Resten af observationer stammer fra juvenile fugle på Tipperne. Disse nævnes: 11-12/8 1, 17/8 1, 22/8 1, 13/9 1, 2/10 2 og 4/10 1 (T).

Thorshane (*Phalaropus fulicarius*): 05650

Det bedste år nogensinde! med 4 observationer i efteråret. Desuden et fund i april fra Tipperne (er tilsendt SU). Hvis observationen godkendes er det første forårsfund i amtet. For hele landet er der 5 godkendte forårsfund til og med 1993.

Observationerne i efteråret drejer sig om: 19/10 1 1K r Tipperne (T), 30/10 1 1K r Hvide Sande (EE), 5/11 1 r Harboøre Tange (AKV) og samme dag 1 n->r Nr.Lyngvig (TK).

Mellemkjøve (*Stercorarius pomarinus*): 05660

8 forskellige fugle mod 14 i 94, 4 i 93 og 8 i 92

Alle iagtt. nævnes: 5/7 1 2k syd Vejlbj klit (AKV), 19/8 2 imm Vejlbj klit (AKV,GM), 26/8 1s Græm strand, Husby (PP), 27/8 1 ad nord Vejlbj klit (GM,AKV), 17/9 1 ad +1 juv Lyngvig fyr (TK), 18/10 1 juv Vejlbj klit og 18/10 1s Lyngvig (SEP,UEM).

Almindelig kjøve (*Stercorarius parasiticus*): 05670

Et kanon år med en total på 777 ex., er den største total i lokalrapportens historie. Hidtid største var i 1989 med 594 fugle.

Året første et sjældent vinterfund: 17/1 1 mellemfase Lyngvig fyr (TK).

Fra foråret nævnes alle iagttagelser: 11/4 1 Nr. Lyngvig (UEM), 11/4 1n Husby klit (JB), 23/4 3n Nr. Lyngvig (EE,UEM), 23/4 1 Vest Stadil fjord (UEM), 23/4 1n Husby klit (JB), 6/5 2n Nr. Lyngvig (EE), 25/6 1n Bøvling klit (JSC) og 29/6 1s Nr. Lyngvig (OA).

Fra efteråret nævnes iagtt. over 15 ex.: 19/8 17 Vejlbj klit (AKV,GM), 20/8 20 Vejlbj klit (AKV), 26/8 20s Nr. Lyngvig (EE), 26/8 1n+22s+1r Vejlbj klit (AKV), 27/8 36 Nr. Lyngvig (CL,EE,TK, JB), 27/8 17 Vejlbj klit (GM,AKV), 3/9 103 ad+7 juv+1 imm Vejlbj klit (AKV,GM), 3/9 58 Nr. Lyngvig (CL,UEM), 5/9 79 Vejlbj klit (AKV), 9/9 32 Vejlbj klit (AKV,GM), 10/9 27 Nr. Lyngvig (CL), 16/9 40 Vejlbj klit (AKV,GM,OA), 24/9 18 Nr. Lyngvig (EE,UEM), 25/9 16 ad Vejlbj klit (AKV), 26/9 47s+5n Nr Lyngvig (HKN). Årets sidste blev: 18/10 6s Vejlbj klit (AKV).

Jan	Feb	Mar	Apr	Maj	Jun	Jul	Aug	Sep	Okt	Nov	Dec
1	0	0	7	2	2	13	172	574	6	0	0

Total: 777 Indsendere: 17 Lokalteter: 16

Lille kjøve (*Stercorarius longicaudus*): 05680

Et kanon år for arten. I alt 17 fugle mod 8 i 94, 0 i 93, 1 i 92 og 3 i 91.

Alle iagttagelser nævnes: 3/9 1 juv r/n Nr. Lyngvig (CL), 3/9 1 juv syd Vejlbj klit (AKV,GM), 16/9 1 ad + 3 juv fou. Vejlbj klit (OA,AKV,GM), 16/9 1 ad+4 juv fou. Harboøre tange (AKV), 17/9 1 ad + 1 juv. rast Harboøre tange (GM), 24/9 1 juv Vejlbj klit (GM,JN), 25/9 1 juv syd Vejlbj klit (AKV), 26/9 1 juv lys-mellemfase syd Vejlbj klit (AKV) og 18/10 1 juv syd Vejlbj klit (AKV).

Storkjøve (*Stercorarius skue*): 05690

Også et godt år for denne kjøve, 29 fugle mod 9 i 94, 11 i 93, 3 i 92 og 1 i 91

Alle iagttagelser nævnes: 30/6 2 Vejlbj klit (AKV), 18/7 1s Thorsminde (CL), 22/7 3 Nr. Lyngvig (OA,KO), 6/8 1n Bovbjerg (EE), 6/8 1 Nr. Lyngvig (JB), 13/8 2 ad Harboøre tange (TK), 19/8 1n+8s+2r Vejlbj klit (GM,AKV), 20/8 1 Tipperne (T), 26/8 1n Vejlbj klit (AKV), 27/8 1n Nr. Lyngvig (JB,TK,CL), 16/9 1s Vejlbj klit (AKV,GM,OA), 24/9 2n Nr. Lyngvig (EE), 24/9 1n Hvide sande (EE), 25/9 1 Nr. Lyngvig (UEM).

Sorthovedet måge (*Larus melanocephalus*): 05750

2 iagttagelser af 3 fugle, mod 4 i 1994, 2 i 1993 og 0 i 1990-1992. Begge nævnes:

15/5 1 2k Tipperne (T) og 23/5 sås 2 fugle parre sig flere gange, på en hemmeligholdt lokalitet i den sydlige del af amtet. Fuglene har sansynligvis ikke haft ynglesucces!

Dværøgmåge (*Larus minutus*): 05780

Et godt år for arten. I alt 492 fugle mod 265 i 94, 168 i 93 og 255 i 92.

Alle iagttagelser over 5 fugle nævnes: 25/1 5 Harboøre tange (OA), 15/5 8 Værmengene (OA), 29/5 8 2k Tippetne (T), 2/6 8 2k Tippetne (T), 19/8 9 ad+2 juv Vejlbj klit (AKV,GM), 20/8 20 Veserne (AKV), 20/8 32 ad +9 juv Vejlbj klit (AKV), 27/8 10 Vejlbj klit (AKV,GM), 3/9 9 ad+14 juv Vejlbj klit (AKV,GM), 5/9 2 ad+5 juv Vejlbj klit (AKV), 9/9 31 ad+174 juv Vejlbj klit (AKV,GM), 10/9 20 Vejlbj klit (OA,AKV), 13/9 14 Vejlbj klit (AKV), 22/9 10 ad+25 juv Bovbjerg (TK).

Jan	Feb	Mar	Apr	Maj	Jun	Jul	Aug	Sep	Okt	Nov	Dec
5	3	1	3	21	8	4	84	358	3	1	1

Total: 492 Indsendere: 14 Lokalteter: 15

Sabinemåge (*Larus sabini*): 05790

Et bemærkelsesværdig år for arten, med en meget stor observation og flere sene adulte fugle. I alt 30-32 fugle mod 4 i 94, 0 i 93, 1 i 92 og 3 i 91. Året er på højde med kanon-året 1987.

Alle iagttagelser nævnes: 13/8 1 1k Harboøre tange (TK), 3/9 1s Vejlbj klit (AKV), Kanondagen ved Vejlbj klit 9/9 kl. 06.15-11.30 med 7n + 2s + 2r alle juv fugle (AKV,GM,JN) og samme dag kl 13.20-14.15 4 juv rast (OA). Dagen efter blev det til 3 juv. fugle rast ved Vejlbj klit (AKV,OA). Herefter lidt iagttagelser af enlige fugle: 12/9 1 Vejlbj klit (JN), 17/9 Lyngvig fyr (TK), 24/9 1 Nr. Lyngvig (EE), 1/10 1 juv Vejlbj klit (JN), 1/10 1 fou Husby klit (EE). De sidste observationer er for adulte fugle sene: 28/10 3 ad + 2 juv syd Vejlbj klit (AKV,JN,GM) og 5/11 2 ad Lyngvig fyr (TK).

Hættemåge (*Larus ridibundus*): 05820

Iagtt over 700 nævnes:

13/1 1415 Venø bugt (GM), 16/3 770 Skjern enge (TM), 17/3 954 Værmengene (T), 23/3 4000 Gødstrup sø (TK), 21/4 3000 Gødstrup sø (CL), 19/6 768 Tipperne (T), 7/7 1501 Harboøre tange (V), 15/7 2000 Bøvling fjord (GM), 16/7 800 Sønderlem vig (GM), 18/7 800 Geddal enge (HRS), 20/7 1538 Harboøre tange (V), 26/7 1061 Harboøre tange (V), 27/7 3300 Bøvling fjord (OA), 30/7 3100 Tipperne (T), 1/8 1600 Værmengene (OA), 11/8 5484 Tipperne (T), 21/8 1313 Harboøre tange (V), 15/9 1468 Tipperne (T), 17/10 948 Tipperne (T).

Yngleoplysninger: 450 par Poldene i Nymindestrømmen (T), 400 par Søby sø (JØO), 200 par Ovstrup hede (OO,EØ), 9000-11000 par Klægbanken (T).

Jan	Feb	Mar	Apr	Maj	Jun	Jul	Aug	Sep	Okt	Nov	Dec
2826	1308	6473	7336	1980	1431	15202	10284	2967	3220	649	579

Total: 54255**Indsendere: 12****Lokaliteter: 20****Stormmåge** (*Larus canus*): 05900

Iagttagelser over 500 nævnes: 8/1 5200 Holmsland (OA), 13/1 1425 Venø bugt (GM), 15/1 700 Skjern enge (TM), 21/1 3500 Velling bugt (ET), 25/1 min. 3000 Skjern enge (TM), 4/2 min. 5000 Skjern enge (TM), 7/2 1000 Pallisbjerg (OA), 19/2 min. 2500 Skjern enge (TM), 25/2 1200 Skjern enge (TM), 17/7 500 Thorsminde (OA), 30/7 2000 Hvide sande (OA), 3/8 3000 Hvide sande (OA), 23/10 925 Kilen (GM), 30/10 860 Sønderlem vig (GM), 11/11 ca. 1650 Skjern enge (TM), 21/11 1265 Veserne (AKV).

Yngleoplysninger: 27-30 par Poldene i Nymindestrømmen (T), 120-124 par Klægbanken (T), ca. 5 par Vralden, Struer (GM), 3 par Munkholm odde (EØ), 118 reder Hindsel fuglholm (EØ).

Jan	Feb	Mar	Apr	Maj	Jun	Jul	Aug	Sep	Okt	Nov	Dec
15234	10696	1234	444	109	158	2853	3465	588	2126	2957	0

Total: 39873**Indsendere: 9****Lokaliteter: 27****Sildemåge** (*Larus fuscus*): 05910

Et godt år med 44 iagttagelser af 1549 fugle mod 609 fugle i 1994.

Årets første: 3/1 1 4k Skaven havn (RCH).

Iagttagelser over 10 ex. nævnes: 8/4 15 Tipperne (T), 14/4 11 Værmengene (T), 18/4 11 Grønberg (LH), 21/5 140 Vest Stadil fjord (OA), 13/6 39 Tipperne (T), 30/6 53 Vest Stadil fjord (OA), 13/7 270 Vest Stadil fjord (OA), 17/7 118 Tipperne (T), 17/7 100 Holmsland (OA), 17/7 220 Thorsminde (OA), 22/7 120 Nr. Lyngvig (OA), 26/7 41 Harboøre tange (V), 21/7 12 Harboøre tange (OA), 3/8 148 Hvide sande (OA), 17/8 33 Tipperne (T), 21/8 28 Harboøre tange (V), 14/9 50 Hvide sande (OA) og 18/10 10 Vejlby klit (AKV).

Yngleoplysninger: 125 par Poldene i Nymindestrømmen (T), 50-60 par Haurvig poldene (T), 34-46 par Klægbanken (T), 0-2 par Hindsel fuglholm (EØ).

Årets sidste: 18/10 min. 10 Vejlby klit (AKV).

Jan	Feb	Mar	Apr	Maj	Jun	Jul	Aug	Sep	Okt	Nov	Dec
1	0	8	44	200	113	893	206	62	22	0	0

Total: 1549**Indsendere: 11****Lokaliteter: 18****Sølvmåge** (*Larus argentatus*): 05920

19761 er ca. det samme antal fugle som sidste år.

Iagttagelser over 400 nævnes: 4/1 1234 Nissum bredning (V), 13/1 1030 Venø bugt (GM), 4/2 1800 Vejlby klit (AKV), 30/3 400 Nørskov vig (GM), 24/5 1664 Nissum bredning (V), 20/6 587 Harboøre tange (V), 20/6 950 Nissum bredning (V), 7/7 475 Harboøre tange (V), 17/7 1000 Thorsminde (OA), 26/7 1382 Nissum bredning (V), 21/8 605 Nissum bredning (V), 20/9 1145 Nissum bredning (V), 21/11 990 Veserne (AKV).

Yngleoplysninger: 2200 par Poldene i Nymindestrømmen (T), 1369-1379 par Haurvig poldene (T), 440-500 par Klægbanken (T), 1-2 par Vralden, Struer (GM), 94 reder Hindsel fuglholm (EØ).

Jan	Feb	Mar	Apr	Maj	Jun	Jul	Aug	Sep	Okt	Nov	Dec
2948	3812	1246	171	1832	1643	3999	993	1187	734	1196	0

Total: 19761**Indsendere: 8****Lokaliteter: 23****Hvidvinget måge** (*Larus glaucoides*): 05980

1-2 fugle i 95 mod 2 i 94, 11 i 93, 8 i 92 og 4 i 91.

17/12 1 Thorsminde (JN).

10/2-14/4 Handbjerg Strand 1 ad Hvidvinget måge eller albino Sølvmåge. Fuglen er helt hvid med svag mørk aftegning på vingespidsene, havde gult næb med rød plet og er lidt større end Sølvmåge (LN). N.B. se de tidligere år.

Gråmåge (*Larus hyperboreus*): 05990

16 iagttagelser af 7-11 forskellige fugle set på 3 forskellige lokaliteter. Alle iagttagelser nævnes:

Hvidesande: fra 1. halvår: 3/1 1 3k, 17/1 1 2k, 22/1 1 2-3k, 14/2 1 3k, 4/3 1 3k, 20/4 1 3k, 7/5 1 3k, 12/5 1 3k, 16/5 1 3k, og fra 2. halvår: 14/9 1 3k, 18/9 1 ad og 31/12 1 3k (OA,TK,GM,JB,UEM,EE,SEP,KO).
Tipperne: 11/1 1 ad og 22/4 1 2k (T).

Lyngvig fyr: 20/10 1 ad (TK).

Svartbag (*Larus marinus*): 06000

3168 fugle er et lille fald i forhold til sidste års 3410 fugle.

Iagttagelser over 100 nævnes: 13/2 300 Harboøre tange (AKV), 24/5 151 Harboøre tange (V), 7/7 152 Harboøre tange (V), 22/7 100 Nr. Lyngvig (OA), 31/7 195 Harboøre tange (OA), 6/9 220 Hvide sande (OA), 10/9 260 Thyborøn (OA), 14/9 140 Hvide sande (OA), 20/9 130 Skjern å-munding (TM), 7/10 120 Hvide sande (OA).

Yngleoplysninger: 1 par Poldene i Nymindestrømmen (T), 1-4 par Haurvig poldene (T), min. 1 par Klægbanken (T), 1 par Venø (NUP), 3 par Rønland sandø (NUP).

Jan	Feb	Mar	Apr	Maj	Jun	Jul	Aug	Sep	Okt	Nov	Dec
174	415	77	0	403	79	704	103	1010	147	56	0

Total: 3168**Indsendere: 6****Lokaliteter: 21****Måge sp.** (*Larus sp.*): 6001

3/1 2000 til overnatning Skjern ådal (RCH).

Rosenmåge (*Rhodostethia rosea*): 06010

En observation fra oktober ved Vejlbj klit er forkastet af SU. Arten er en SU art. Der må ikke refereres til observationer, der ikke er godkendt af SU.

Ride (*Rissa tridactyla*): 06020

Et kanonår for arten. 11794 fugle er den største sum i rapportens historie, hvilket skyldtes et godt efterår. Et meget svagt forår med få observationer som alle nævnes: 13/2 2 Thyborøn (AKV), 14/1 1 Hvide sande (GM), 17/2 3 Thorsminde (AKV), 2/4 3n Vejlbj klit (AKV), 19/6 100 Vejlbj klit (AKV) og sidste i 1 halvår er 30/6 4 Vejlbj klit (AKV). Af større iagttagelser fra 2. halvår nævnes: 3/8 100 Hvide sande (OA), 10/8 185 Hvide sande (OA), 26/8 900s Vejlbj klit (AKV), 3/9 700 Vejlbj klit (GM,AKV), 5/9 1100 Vejlbj klit (AKV), 9/9 600 Vejlbj klit (AKV), 14/9 530 Hvide sande (OA), 16/9 300 Hvide sande (EE), 23/9 670 Nr. Lyngvig (EE), 23/9 2000 rast Hvide sande (SEP), 25/9 500s Vejlbj klit (AKV), 26/9 1200 Vejlbj klit (AKV), 28/10 500s Vejlbj klit (AKV) og 19/11 1400n Vejlbj klit (AKV,GM).

Jan	Feb	Mar	Apr	Maj	Jun	Jul	Aug	Sep	Okt	Nov	Dec
0	6	0	3	0	104	33	1582	7641	1025	1400	0

Total: 11794 **Indsendere: 8** **Lokaliteter: 5**

Sandterne (*Gelochelidon nilotica*): 06050

5 fugle mod 3 i 1994

12/5 2 ad rast Tipperne (T), 8/6 1 ad rast Tipperne (T) og 15/7 2n Sandene (EE).

Rovterne (*Sterna caspia*): 06060

I alt 11 observationer af 19 fugle mod 8 fugle i 1994.

Alle iagttagelser nævnes: 15/7 2 ad Bøvling fjord (AKV), 27/7 1 Skjern å-munding (TM), 29/7-2/8 2 ad + 1 juv Tipperne (T), 5/8 3 ad + 2 juv Skjern å-munding (TK), 17/8 + 23/8 1 ad Tipperne (T), 27/8 1 Skjern å-munding (TM), 6/9 1 Skjern å-munding (FM), 13/9 + 15/9 1 ad Tipperne (T) og 18/9 1 ad Klægbanken (OA).

Splitterne (*Sterna sandvicensis*): 06110

Et godt år for arten, totalen er næsten det 3. dobbelte i forhold til 1994.

Årets første: 9/4 1n Harboøre tange (GM). Alle forårs-iagt nævnes.: 1/5 150 Skjern ådal (RCH), 24/5 2 Harboøre tange (V), 20/6 15 Harboøre tange (V), 20/6 2 Nissum bredning (V) og 25/6 6n Bøvling klit (JSC). Fra efteråret nævnes alle over 200: 16/7 455 rast i lagunerne Harboøre tange (AKV), 20/7 389 Harboøre tange (V), 26/7 679 Harboøre tange (V), 10/8 270 Harboøre tange (OA), 16/8 1500s Vejlbj klit (AKV), 19/8 1000s Vejlbj klit (AKV), 20/8 2000 Vejlbj klit (AKV), 21/8 490 Harboøre tange (V), 3/9 1430 træk Vejlbj klit (GM,AKV), 5/9 900 Vejlbj klit (AKV), 9/9 min.300 Thorsminde (OA), 10/9 min.200 Harboøre tange (OA). Årets sidste: 17/10 1s Harboøre tange (AKV).

Yngleoplysninger: 527 par Klægbanken (T).

Jan	Feb	Mar	Apr	Maj	Jun	Jul	Aug	Sep	Okt	Nov	Dec
0	0	0	1	152	23	1715	5478	3114	1	0	0

Total: 10484 **Indsendere: 8** **Lokaliteter: 11**

Fjordterne (*Sterna hiundo*): 06150

32 observationer af 6016 fugle mod 34 obs. af 6575 fugle i 1994 og 7 obs. af 33 fugle i 1993.

Forårets første 26/4 2 Tipperne (T). 2/5 7 fou. Kilen (GM), 4/5 3 Vralden,Struer (GM) og 22/6 1 2k Tipperne (T) er eneste forårsfugle. Fra efteråret nævnes iagttagelser over 100: 26/7 321 Harboøre tange (V), 27/7 150 Hvide sande (OA), 31/7 265 Harboøre tange (OA), 1/8 300 Hvide sande (OA), 3/8 450 Hvide sande (OA), 10/8 1500 Hvide sande (OA), 11/8 2450 (efterårsmax, en kulmination der er ca 14 dage senere end i 1994) Tipperne (T), 9/9 100 Thorsminde (OA). Efterårets sidste: 4/10 1 Tipperne (T).

Yngleoplysninger: 5 par Poldene i Nymindestrømmen (T), 1 par Nørresø (NUP).

Jan	Feb	Mar	Apr	Maj	Jun	Jul	Aug	Sep	Okt	Nov	Dec
0	0	0	3	10	1	813	4804	384	1	0	0

Total: 6016 **Indsendere: 10** **Lokaliteter: 16**

Hav-/Fjordterne (*Sterna hiundo/paradisaea*): 06155

Alle iagttagelser nævnes: 26/7 35 Nissum fjord (V), 16/8 500s Vejlbj klit (AKV), 19/8 500s Vejlbj klit (AKV), 20/8 1600 Vejlbj klit (AKV) og 28/10 2s Vejlbj klit (AKV,GM).

Havterne (*Sterna paradisaea*): 06160

Et lille fald i totalen 769 fugle mod 1023 i 1994 og 642 i 1993.

Årets første: 2/4 1 Vejlbj klit (AKV). Iagttagelser over 10 nævnes: 1/5 192 Tipperne (T), 2/5 100n Hvide sande (RCH), 3/5 10 Sønderlem vig, Fjorden (GM,HRS), 10/5 145 Harboøre tange (OA), 24/5 55 Harboøre tange (V), 20/6 45 Harboøre tange (V), 25/6 10n Bøvling fjord (JSC), 7/7 91 Harboøre tange (V). Årets sidste: 29/10 1 juv syd Vejlbj klit (AKV,GM).

Yngleoplysninger: min. 75 par Tipperne (T), 1 par Vralden, Struer (GM), 2-3 par Refshalen (AKV), 1 par Harboøre tange (AKV), 1-2 par Odesund (GM).

Jan	Feb	Mar	Apr	Maj	Jun	Jul	Aug	Sep	Okt	Nov	Dec
0	0	0	59	524	77	105	1140	3	4	0	0

Total: 769 **Indsendere: 12** **Lokaliteter: 17**

Dværgterne (*Sterna albifrons*): 06240

Et meget godt år for arten med en total på 200 mod 84 i 1994 og 72 i 1993.

Alle observationer nævnes:

Tipperne: 20/4 1, 29/4 16 (forårsmax) og 14/7 4 (efterårsmax) (T)

Hvide sande: 29/4 3, 2/5 2, 7/5 4, 5/7 2, 30/7 19 og 3/8 2 (OA,UEM,RCH,SEP)

Sønderlem vig: 9/7 4 og 16/7 2 (GM)

Sønderlem vig, fjorden ud for: 30/4 3, 3/5 1, 4/3 2, 4/6 3, 2/7 8, 6/7 6 og 14/7 2 (GM,HRS,LN)

Harboøre tange: 10/5 3, 24/5 2, 7/7 5, 17/7 2, 20/7 2, 26/7 3, 31/7 10, 6/8 3 ad+2 juv og 10/8 4 (OA,V,JN)

Nissum bredning: 24/5 8 og 20/6 3 (V)

Bøvling klit og fjord: 25/6 20, 15/7 11, 17/7 6, 27/7 19 og 31/7 9 (JSC,GM,LN,OA)

Thorsminde: 18/7 1 (CL)

Fjandø: 27/7 1 (OA)

Nymindegab: 25/4 2n (NAA)

Yngleoplysninger: 5 par (Havsiden) Harboøre tange (AKV) og har ynglet ved Færgen,Bøvling fjord (OA).

Jan	Feb	Mar	Apr	Maj	Jun	Jul	Aug	Sep	Okt	Nov	Dec
0	0	0	25	22	26	116	11	0	0	0	0

Total: 200 **Indsendere: 14** **Lokaliteter: 9**

Sortterne (*Chlidonias niger*): 06270

I alt 72 fugle mod 160 i 1994, 22 i 1993 og 53 i 1992.

Alle iagttagelser nævnes: 12/5 1 ad Tipperne (T), 14/6 12 Husby sø (HWJ), 10/7 1 ad Tipperne (T), 28/7 8 ad Tipperne (T), 1/8 3 Tipperne (T), 10/8 9 ad +5 juv. De adulte fodrede stadig på reden Husby/nørre sø (OA), 24/8 1 1k Tipperne (T), 5+6/9 1 ad Flyndersø (LN,HRS), 12+13+15/9 1 1k Tipperne (T), 16/9 2 fou Sandene (EE), 17/9 7 Klægbanken (ET).

Yngleoplysninger: 20 par Husby sø (NUP).

Jan	Feb	Mar	Apr	Maj	Jun	Jul	Aug	Sep	Okt	Nov	Dec
0	0	0	0	1	19	10	18	24	0	0	0
Total: 72			Indsendere: 9			Lokaliteter: 6					

Hvidvinget Terne (*Chlidonias leucopterus*): 06280

En observation fra september ved Vejlbj Klit er forskastet af SU. Arten er en SU art. Der må ikke refereres til observationer, der ikke er godkendt af SU.

Et godkendt fund fra 1994: 1 1k 15-18/10 Stadil fjord (OA,KO,EE m.fl.)

Lomvie (*Uria aalge*): 06340

Lige så mange fugle som sidste år, hvor der også blev indsendt flere fugle end de foregående år 1991-94 (23, 122, 113, 624). I alt 609 fugle alle fra Vestkysten. Største iagttagelse blev 17/11 357 Vejlbj Klit (AKV). Iagttagelser inden for Vestkysten:

13/1 og 24/1 2 Østhavnen i Lemvig (NOH), 5/6 16 Oddesund (GM), 19/11 1 Lem Vig (AKV), 22/11 6 Nisum Bredning (V).

Jan	Feb	Mar	Apr	Maj	Jun	Jul	Aug	Sep	Okt	Nov	Dec
9	5		23		25	3	1	6	88	442	7

Indsendere: 7

Alk (*Alca torda*): 06360

I alt 97 fugle alle fra Vestkysten. Største iagttagelse blev 19/11 72 Vejlbj Klit (AKV, GM)

Jan	Feb	Mar	Apr	Maj	Jun	Jul	Aug	Sep	Okt	Nov	Dec
0	1	0	0	0	0	0	3	3	12	78	0

Indsendere: 4

Alk/Lomvie (*Alca torda/Uria aalge*)

I alt 1.300 fugle. I perioden 1991-94 er indrapporteret (115, 3471, 1789, 1082). Oktober måned toppede igen med antal iagttagelser. Største antal: 19/11 345 Vejlbj Klit (AKV).

Jan	Feb	Mar	Apr	Maj	Jun	Jul	Aug	Sep	Okt	Nov	Dec
0	0	0	0	0	8	7	0	65	875	345	0

Indsendere: 3

Tejst (*Cephus grylle*): 06380

Iagttagelser 1991-94 (0, 1, 3, 2)

12/5 1 Hvide Sande (EE) og 27/8 1 Nr. Lyngvig (TK,CL)

Søkonke (*Alle alle*): 06470

I 1994 var der ekstremt få iagttagelser, i 1995 til gengæld ekstremt mange i forhold til 1991-94 (143, 103, 60, 28). I alt 2.534 fugle. Især bemærkes en meget stor trækiagttagelse 28/10. Til sammenligning havde Hanstholm som Danmarks rekord "kun" 2.300 fugle på hele dagen.

Oktoberiagttagelser:

20.:	1	Lyngvig (TK)
21.:	1	Lyngvig (UEM, EE)
22.:	5	Vejlbj Klit (AKV)
28.:	1978	Vejlbj Klit (AKV, GM, JN) Kl. 7.10-11.10, sydtræk
28.:	292	Bjerregård Strand (KO) Kl. 11-12.15, sydtræk
29.:	56	Vejlbj Klit (AKV) sydtræk
29.:	2	Hvide Sande (UEM)
30.:	3	Hvide Sande (UEM)

Iagttagelser inden for Vestkysten: 24/1 1 Tipperne (T), 24/1 2 Gødstrup Sø (TK), 25/1 1 Gjellerodde (HRS), 11-20/2 1 Lemvig Havn (AKV), 29/10- 1/12 1 Lemvig Havn (AKV), 30/10 1 Røgind - blev fanget i en gårdsplads og genudsat i Hvide Sande (ET).

Jan	Feb	Mar	Apr	Maj	Jun	Jul	Aug	Sep	Okt	Nov	Dec
15	2	0	0	0	0	0	0	0	2393	122	2

Indsendere: 11

Lunde (*Fratercula arctica*): 06540

I alt 31 fugle, hvilket er mange i forhold til 1991-94 (9, 6, 3, 9)

Alle iagttagelser er fra Vejlbj Klit (AKV):

2/4 3 n, 19/6 1 n, 5/7 1 s, 25/9 1 n, 18/10 5 n og 2 rastende, 22/10 1 s, 29/10 1 n, 5/11 2 n og 19/11 14 n.

Sidste iagttagelse er mange på disse kanter!

Huldue (*Colomba oenas*): 06680

Et normalt år. Alle iagttagelser nævnes:

12/3 5 Heager (UEM), 12/3 1 Tipperne (T), 14/4 2 ved gård øst f. Ringkøbing (JB), 29/4 1 syngende Amtmandens lund i Ringkøbing (ynglefugl ?) (UEM), 7/5 1 Tipperne (T), 13/5 og en uge frem: et par Rindum Enge (SEP), 1/6 1 Kærgårdsmølle (GM) 2/9 1 Klinkby (AKV).

Der er ikke indrapporteret ynglefund, men nogle af iagttagelserne kan være ynglefugle.

Ringdue (*Colomba palumbus*): 06700

Også i år flest forårsagttagelser. Alle flokke over 100 nævnes:

Skjern Enge	4/1	105	(TM)
Skjern Enge	15/1	100	(TM)
Lem	15/1	1000	(EE)
Anerbjerger Plantage	8/1	1200	(OA)
Borris	28/1	280	(LH)
Velling Plantage	21/1	800	(ET)
Vestersø	13/2	115	(AKV)
Gl. Råsted	18/2	150	(NOH)
Fåre/Ramme	5/3	550	(NOH)
Vind Kirke	18/3	250	(NOH)
Ådum	1/1	225	(NAA)

Tyrkerdue (*Streptopelia decaocto*): 06840

Kun 3 indsendere med iagttagelser af få fugle fra Søndermølle, Ikast og Plet Enge.

Turteldue (*Streptopelia turtur*): 06870

3 iagttagelser som sidste år:

10/5 1 syngende i Ndr. Feldborg Plantage (Ikke set/hørt siden) (PP,GM,LN,EØ)

4/6 1 syngende Bjålum Klit (HKN) og 14/6 1 Husby Sø (HWJ).

Gøg (*Cuculus canorus*): 07240

Årets første: 27/4 Tipperne (T)

Årets første 1992-94: 25/4, 25/4, 2/5

Årets sidste: 10/9 Nr. Lyngvig (OA)

Større antal: 4/6 9 Sønderlem Vig (GM), 30/5 8 Sønderlem Vig (GM), 20/6 4 Plet Enge (V), omkring 1/6

4 Skjern Åmunding (TM)

Slørugle (*Tyto alba*): 07350

Alle iagttagelser nævnes:

1 par på sædvanlig yngleplads. Det er dog usikkert, om der er kommet unger i år. (ET). Endnu et ynglepar (nyt) er indrapporteret fra den "sydlige del af amtet". Her var der 3 unger på et halmloft. (ET).

8/2 1 Hvide Sande. Fuglen var skadet og blev indleveret til plejecentral (JB), 13/2 1 på gård ved Barde.

I 1992 blev der på samme gård fundet en afkræftet fugl, der senere døde. (Oplyst til LH), 15/2 1 Husby

Klit. Rastede i en stald. (Meddelt til EE), 18/2 1 (dansk race) mellem Ringkøbing og Søndervig blev i

billygternes skær set muse i grøftkanten (JB), 1 i staklade i februar nær Hanning (oplyst til LH).

Stor hornugle (*Bubo bubo*): 07440

I alt 4 par (Lokaliteterne hemmeligholdes).

1 par på sædvanlig yngleplads i den nordlige del af amtet. 21/4 3 æg og 1 unge. Mellem 21/4 og 30/4 blev

æg og unger antagelig fjernet af mennesker (LN,EØ), 1 par på sædvanlig yngleplads - 2 unger (EE, TM),

1 par på sædvanlig yngleplads - der mangler dog ynglebevis i år (EE), 1 nyt par på en losseplads. 2 unger ringmærket 2/6 (OA, TM)

Kirkeugle (*Athene noctua*): 07570

Alle iagttagelser nævnes:

I hele året i Ringkøbing (CL,OO,EE,ET,KEK), 3 par Abildå (i al fald unger hos et af parrene (LH), 1 par

Vorgod (LH), 1 par syd for Lemvig (LH), 1 par Leding ved Skjern (LH), 1 par Linå ved Sunds. Har været

her i 20 år (LH), 9/3 1 rastede en dag i en kasse på Ringkøbing gymnasium (ET), 14/2 2 Lem (GM), 3 par

Sunds (BD), 1 par i Gullestrup, nyt sted (BD), 1 par Bølling (LH), 2 par Snebjerg (CL, LH), 3/4 1994 1

par med 2 unger ved Borbjerg. Ungerne blev reddet op af en gyllebeholder, hvor de var ved at drukne.

Yngler i opsat redekasse (EØ). 30/9 1 Sevel by (LN), 1 fugl juni i Isenvad (oplyst til BD), 1 fugl medio

februar i Hanning (oplyst til LH).

Natugle (*Strix aluco*): 07610

1 par med 1 unge Rotvig ved Hodsager (EØ), 1 april til juni i Gjøvæn i Sevel (i redekasse) (HRS,CH), 1

par med 3-4 unger Stenholt Skov (udruget i egetræ) (KM), 8/7 1 tudede i Høggildgård Plantage (TK), 5/8

1 Gimsing (KJ), julen 1 par ved opsat redekasse ved Klosterlund Naturcenter (KM).

Skovhornugle (*Asio otus*): 07670

Spredte iagttagelser, der ikke afspejler ynglebestandens størrelse.

Arten manglede i juni på mange af de sædvanlige lokaliteter. Måske kan det skyldes meget sen påbegyndelse af ynglesæsonen pga. koldt forår ??

Alle iagttagelser nævnes:

Fund fra yngletiden: 9/5 1 par Væmsand (KO), 31/5 1 Kærgårdsmølle (GM), 22/5 og 25/5 1 hørt

Tipperne (T), 8/6 1 unge ved Skallesø (BB), 24/6 1 1K Ny Mølle (ET), 24/6 min 1 Rom flyveplads

(AKV), 24/6 1 tudede nord for Färe (AKV), 1 1K 25/6 Halby (ET), 25/6 1 ungekuld Ørbæk ved Hoven

(PL), 25/6 1 ungekuld Skovsende Plantage (PL), 25/6 1 Nørlund Plantage (HS), 27/6 2 forskellige steder

i Hoverdal Plantage (JB), 10/7 unger hørt Hoverdal Plantage (JB), 11/7 1 kaldene Ådum (NAA) og 30/6

min. 1 unge Vængerne i Holstebro (EØ)

Uden for yngletiden: 14/2 1 sad med bytte på en villavej (JB), 23/4 1 død ved Røjen Bæk (OO)

Mosehornugle (*Asio flammeus*): 07780

Ca. 41 fugle indrapporteret. 1991-94 (54, 77, 27, 30).

For Tipperne og Væmet er højeste dagmaks hver måned sat lig antal forskellige fugle. Igen i år tegner disse to lokaliteter sig for de fleste iagttagelser. Især i november-december kan der ses flere fugle.

Større iagttagelser: 19/10 5 Plet Enge (AKV), 12/11 8 Tipperne (T), 15/12 7 Tipperne (T).

Jan	Feb	Mar	Apr	Maj	Jun	Jul	Aug	Sep	Okt	Nov	Dec
3	1	3	5	2	1	0	0	0	7	9	10

Indsendere: 12

Natravn (*Caprimulgus europaeus*): 07780

Alle iagttagelser nævnes. Der er flere iagttagelser end sidste år.

17/6 2 sang Præstevejen i Sevel (CH), 17/6 4 Ulfborg Plantage (UEM), 22/6 2 Rønnes Mose (HRS, GM),

24/6 2 sang Stråsv, Vind (CH), 25/6 8 Nørlund Plantage (HS), 25/6 2 sang Hårkær Plantage (PL), 27/6 6-7

syngende Hoverdal Plantage. Flere nattællinger her har vist min. 10 syngende hanner (JB), 29/6 1

Stubberkloster Plantage (LN).

Mursegler (*Apus apus*): 07950

Årets første: 7/5 2 Kilen (GM)

Årets sidste: 1/10 1 Sønderlem Vig (GM)

Største antal: 28/7 137 set fra viadukten ved Bilka ind over Holstebro (PP), 24/5 34 Harboøre Tange (V)

Ynglefugle: Kun en iagttagelse, nemlig 2 ad. og 5 unger Engesvang (KM).

Isfugl (*Alcedo Atthis*): 08310

Der bliver flere og flere iagttagelser af isfugle.

Fra yngletiden: (alle iagttagelser): 13/7 2 Ørts dambrug ved Flynder Å (AH), 4/7 3-4 ved Vegen Mølle dambrug (LN), 30/6 1 par ved Munkbro ved Vegen Å (EØ), 27/6 2 ved Sdr. Resen dambrug ved Karup Å (HRS), 22/7 1 par med 2 juv. ved Storåen ved Hodsager (OO), 8/7 og 23/7 1 Kvistrup Møllebæk ved Gimsing (KJ), 1 hele året Rosendal dambrug ved Gundesbøl Å (ingen ynglebevis)(JC), 1 hele året ved Bisgård dambrug ved Tarm Møllebæk (ingen ynglebevis) (JC)

Uden for yngletiden: (sammendrag):

Lokaliteter med isfugl 1995. (Y)= set i yngletiden. Y = ynglefund x= kun set uden for yngletiden.

Storåen		Skjern Å	
Holstebro vest	x	Kodbøl	x
Hodsager	Y	Skjern enge	x
Nybro Mølle	x	Kvistrup Møllebæk	(Y)
Tvis Mølle	x	Tarm bybæk	
Vemb	x	Bisgård dambrug	(Y)
Tvis Å		Fahlen Å, Bork	x
Aulum	x	Kilen	x
Vegen Å		Sønderlem Vig	(Y)
Munkbro	(Y)	Lem Vig	x
Vegen dambrug	Y	Ringkøbing Fjord	
Flynder Å		Ringkøbing Havn	x
Klosterheden	(Y)	Velling	x
Flynder kirke	x	Vonå	x
Karup Å		Bork Havn	x
Sdr. Resen	(Y)	Hvide Sande	x
Hagebro	x	Bagges Dæmning	x
Fjederholdt Å		Stadil Fjord	x
Rind kirke	x	Gødstrup Sø	(Y)
Gundesbøl Å		Flyndersø	x
Rosendal dambr.	(Y)	Plet Enge	x
Hummelmose Å		Sunds Sø	x
Volstrup skov	x	Søndermølle	(Y)

Ellekrage (*Coracias garrulus*): 8410

En observation fra maj/juni fra Kærgårdsmølle er tilsendt SU. Arten er en SU art. Der må ikke refereres til observationer, der ikke er godkendt af SU.

Fuglen skabte en nærmest euforisk stemning på hedeskrænten. Det var først efter en omtale i den lokale presse, at fuglen blev "kendt". Et dejligt og smukt pust fra fremmede himmelstrøg.

Hærfugl (*Upupa epops*): 08460

30/3 1 rastede ca. 10 dage i nærheden af No (JB,UEM,EE), 24/4 1 Værnhytterne (oplyst til OA), 21/4 1 Haderup (oplyst til LN,EØ), 22/4 1 Sevel (LN), 22/4, 24/4 og 26/4 1 set og hørt i Haderup (LN,EØ), 9/5 1 Herrup (oplyst til LN), 3/6 1 Gjeller Odde (NOH). Senere på sommeren blev 1 par fundet ynglende nær Karup Å. Parret fik 4 unger, der blev udruget under et tagudhæng på en gård. Fuglene ynglende ikke på gården sidste år, men der blev set hærfugle i området. (Beskrivelse tilsendt S.U). Lokale rygter mener at have set hærfugle de seneste 3-4 år !!

Vendehals (*Jynx torquilla*): 08480

Arten lever meget skjult i yngletiden, så nogle af fuglene fra "Øvrige fund" kan være ynglefugle.

Alle iagttagelser nævnes.

Ynglefund: 18/6 1 par med 11 unger i redekasse Borris hede (JC), 17/6 1 par med pull. Stråsø Plantage (CH).

Øvrige fund: 27/4 1 Holmsland Klit (NKN), 29/4 1 Tipperne (T), 30/4 1 Damholdt ved Ikast (BD), 30/4 1 Rindum Enge (UEM), 1/5 1 Damholdt ved Ikast (BD), 1/5 1 Tipperne (T), 2/5 3 Tipperne (T), 3/5 1 Plet Enge (GM), 16/5 1-2 ådalen ved Stubber Å (LN), 4/5 2 Tipperne (T), 6/5 1 sy Ulfborg (NUP), 6/5 1 Lyngvig Fyr (EE), 9/5 1 Værnet (OA), 12/5 1 Lyngvig Fyr (EE), 1/6 1 Kærgårdsmølle (GM), 3/6 1 Ulfborg Plantage (LH), 10/6 1 Bjørslev Plantage (ET)

Grønspætte (*Picus viridus*): 08560

Indrapporteret fra 15 ynglelokaliteter. (1994: 24 lok.)

Arten er meget lydaktiv i det tidlige forår, mens den færdes meget skjult i yngletiden. Den opdages derfor bedst en forårs morgen i marts-maj.

Fra yngletiden: Røjen Bæk: marts (EØ), Ndr. Feldborg Plantage: april, maj (PP), Anlægget i Holstebro: april (PP), TV/Midt-Vest i Holstebro: april (PP), Borbjerg Møllersø: april (PP), Hoverdal Plantage: maj (EE), Høgilgdgård Plantage: marts (BD), Skovlund Plantage: juni (LH), Gjæven i Sevel: marts, april (HRS, LN), ynglepar (CH), Volstrup Skov: marts (GM), Stoubæk Krat: april, juli (GTA, OO), Skalle Sø: maj (BB), Stubbergård Sø: marts (LN), Hoverdal Plantage: april (UEM), Søby sø og brunkulslejer: maj (JØO), Skovlund plantage (NUP), Vestre plantage (NUP) og Vostrup plantage: maj (RCH).

Uden for yngletiden: 2/1 1 Tvis Mølle (EØ), 4/1 1 hørt i Velling Plantage (ET), 4/2 1 Borris Hede (JC), 5/2 1 Stoubæk Krat (OO), 26/2 2 Sønderlem Vig (GM), 15/9 2 Søby sø (JØO), 4/10 2 Søby sø (JØO), 24/10 og 26/11 1 Søby Sø (JØO), 5/11 2 Flyndersø (GM, HRS), 9/12 1 Velling Plantage (SEP), omkring jul 1 Stenholt skov (KM),

Sortspætte (*Dryocopus martius*): 08630

Et billede som tidligere år.

Høgilgdgård Plantage: 13/4 4 (TK),

Skærbæk v. Herning: 13/10 1 (PP)

Estvadgård Plantage: 9/3 1 (LN)

Ndr. Feldborg Plantage: 1 par ynglende i skovriderens have (EØ)

Fasterholt: 4/4 1 vest for byen (PP), 16/5 1 syd for byen (PP)

Karup Å (Agerskov) 12/9 1 (JØO)

Engelsvang 9/4 1 (NAA)

Stor flagspætte (*Dendrocopos major*): 08760

iagttagelser i yngletiden fra Volstrup skov, Resenborg plantage, Ndr. Feldborg plantage, Hoverdal plantage, Amtmandens lund i Ringkøbing, Gjæven i Sevel og Barslund (GTA, HRS, UEM, JC, NOH, GM)

Hedelærke (*Lullula arborea*): 09740

Alle iagt. nævnes: Få iagttagelser indsendt fra tidligere kernerområder i Ikast og Herring kommuner. 11/3 1 Stråsø pl. (HWJ), 12/3 2 Sdr. Feldborg pl. (EØ), 30/3 1 Vind Hede (HWJ), 17/4 2-3 sy Nørlund pl. (BD), 23/4 1 Talund pl. (EØ), 5/5 1 Søby sø (TK), 6/5 1 sy Skydebanen, Ulfborg (NUP), 13/5 1 sy Trolldoft/Stråsø (CH), 13/5 1 han med unger Stråsø skovfoged-bolig (CH), 20/5 1 Talund pl. (EØ), 31/5 1 sy Klosterheden/Risbæk (AH), 11/6 1 sy 03.10 om natten Ølgryde pl. (CH), 17/6 1 sy Klosterheden (JN), 17/6 1 sy Stålbjergvej/Vind (CH), 27/6 1 sy Hoverdal pl. (JB), 12/10 1 s Søndervig (EE), 13/10 1 tk + 15/10 1 trk Tipperne (T), 30/10 1 s Lyngvig Fyr (EE).

Sanglærke (*Alauda arvensis*): 09760

13/2 1050 Skjern enge (TM).

Årets første: 3/1 1 Skjern enge. (RCH)

Årets sidste: 31/12 10 s Hvide Sande (EE), 31/12 43 Harboøre Tange (AKV).

Bjerglærke (*Eremophila alpestris*): 09780

Max-tal fra udvalgte lokaliteter: 14/2 25 Tændpibe (JB,GM), 23/2 23 Stadil fjord (OA), 25/2 64 Skjern enge (TM), 21/4 21 Tipperne (T), 25/4 8 Bjerregård (MK), 30/9 4 Hvide Sande (EE), 1/10 2 Nr. Lyngvig (UEM), 11/10 3 Søndervig (EE), 15/10 41 Ferring (AKV), 16/10 20 Vest Stadil fjord (HWJ), 4/11 4 Harboøre tange (JN).

Jan	Feb	Mar	Apr	Maj	Juni	Juli	Aug	Sept	Okt	Nov	Dec
107	205	0	46	0	0	0	0	7	113	100	40
Total: 619		Indsendere: 12			Lokaliteter: 12						

Digesvale (*Riparia riparia*): 09810

Årets første: 23/4 4 Vest Stadil fjord (UEM), 23/4 5 n Søndervig (EE).

Yngleoplysninger: Bovbjerg mindst 25 reder i brug (OA), 5-6 par Egeris mølleå (LH), 6-8 par Nørhedevej Ørnvej (LH), mindst 30 par Vejlbjerg grusgrav (GTA).

Landsvale (*Hirundo rustica*): 09920

Årets første: 8/4 1 Ved Ringkøbing (SEP).

Årets sidste: 5/10 3000 Husby sø heraf 2100 ringmærket og 4 fanget med norsk ring (NUP).

Store forekomster: 1/8 1500-2000 Nørre sø (GTA), 8/8 2000 Flyndersø (GTA), 31/8 500-800 Gødstrup sø (GTA), 2/9 1200 trk Tipperne (T), 16/9 ca 4500 s Sandene (EE), 16/9 400-500 Stoubæk krat (GTA), 17/9 5000 Husby sø (NUP), 19/9 8000 Husby sø (NUP) og 20/9 900 Skjern-å munding (TM).

**Bysvale (*Delichon urbica*): 10010**

Årets første: 2/5 2 Kilen (GM), 2/5 1 Værnet (OA).

Årets sidste: 1/10 2 Sønderlem vig (GM).

Storpiber (*Anthus richardi*): 10020:

4-5 fugle er flot mod 1 i 1994, 1 i 1993 og 3 i 1992

19/9 1 Harboøre tange (JN), 19/9 2 trk Harboøre tange (AKV), 24/9 1 Tipperne (GM,T), 26/10 1 Tipperne (T).

Markpiber (*Anthus campestris*): 10050

2/5 1 rst Tipperne (T). Første forårsfund på Tipperne.

Skovpiber (*Anthus trivialis*): 10090

Årets første: 23/4 Hoverdal (LH).

Engpiber (*Anthus pratensis*): 10110

Årets første: 3/1 1 Harboøre tange (AKV).

Årets sidste: 13/11 2 Sønderlem vig (GM).

Yngleoplysninger: 6-8 y-par Draget, Thyholm (GM), min 3-4 y-par Geddal enge (HRS).

Store forekomster: 1/10 ca 5000 Lyngvig fyr (TK), 8/10 700 Harboøre tange (AKV).

Rødstrubet Piber (*Anthus cervinus*): 10120

1995 med antal langt over normalen. 1994 ingen indberetninger til årsrapporten.

16/9 1 trk Harboøre tange (AKV), 17/9 6 rst Harboøre tange (AKV), 19/9 1 Bovbjerg (JN), 19/9 24 rst/trk Harboøre tange (AKV) bør tilsendes SU, 21/9 1 Harboøre tange (JN), 23/9 1 rst Harboøre tange (AKV), 30/9 1 trk Harboøre tange (GM, AKV).

Skærpiber (*Anthus spinoletta*): 10140

Yngleoplysninger: 0-1 y-par Vralden, Struer (GM).

Månedsfordeling:

Jan	Feb	Mar	Apr	Maj	Juni	Juli	Aug	Sept	Okt	Nov	Dec
101	19	4	5	2	0	0	0	11	110	29	10

Lokaliteter: Ferring, Harboøre tange, Nissum bredning, Skjern å munding, Thorsminde og Hvide sande.

Indsendere: OA, LH, GM, TM, HRS, V, AKV, EØ, NAA.

Gul Vipstjert (*Motacilla flava flava*): 10170

Årets første: 21/4 2 Værnet (KO).

Årets sidste: 19/9 20 Harboøre tange (AKV).

Yngleoplysninger: Meget få indrapporteringer om y-par, er ikke dækkende for artens udbredelse. 1 y-par Draget, Thyholm (GM), min 2 y-par Geddal enge (HRS), 1 y-par Munkholm Odde (EØ).

Store forekomster: 16/9 200 rst i flok Stadil fjord (ET).

Nordlig Gul Vipstjert (*Motacilla flava thunbergi*): 10173
7/5 2 Sønderlem vig (GM), 20/5 2 øst for Sdr Feldborg plt. (EØ).

Gulhovedet Gul Vipstjert (*Motacilla flava flavissima*): 10172
Kun 3 fugle fra 1990-1994: 1990:1, 1991:0, 1992:2, 1993:0 og 1994:0
I 1995 2 observationer: 28/4 1 Tipperne (T), 29/4 1 Nymindestrømmen (T).

Bjergvipstjert (*Motacilla cinerea*): 10190
Mange observationer fra hele amtet.

Yngleoplysninger: 1 par Storåen (HWJ), 1 par Klosterheden (HWJ), 1 par Kvistrup mølle, Gimsing (KJ), 1 par Rind å (TK), 1 par Vegen å, Munkbro (EØ), 1 par Vegen dambrug (EØ), 2 par Borbjerg Møllensø (PP), 28/7 1 ad + 2 juv Holstebro anlæg (PP), 1 par Råsted dambrug (EE), 1 par dambrug, Sandal plt. (UEM), 1 par dambrug ved Fuglkær å (LH), 1 par Kærgård mølle (ET), 1 par Vorgod å (ET), 1 han + 3 juv Østerhede (NAA), 1 par Søndermølle (UVC), og 1 par Ny Mølle (ET).

Hvid Vipstjert (*Motacilla alba*): 10201
Årets første: 18/2 1 Heager (JRN).
Årets sidste: 29/10 1 Krunderup nv for Holstebro (PP).

Sorttrygget Hvid Vipstjert (*Motacilla alba yarrellii*): 10202
2/4 1 han + 5 hun Harbøre tange (AKV), 6-8/4 1 han rst Værnet (KO, T), 15/4 1 Hvide Sande havn (EE) og 11/5 +12/5 1 han rst Værnet (KO).

Silkehale (*Bombycilla bombycilla*): 10480
Meget få indrapporteringer.
13/11 1 Østerled, Ringkøbing (UEM), 5/12 1 Hvide Sande (HKN) og 31/12 7s + 2 n Hvide Sande (EE).

Vandstær (*Cinclus cinclus*): 10500
Lokaliteterne er spredt ud over hele amtet. Der er set fra 1-3 ex. på følgende lokaliteter: Klosterheden, Flynder å, Ven dambrug, Holtum å, Stryget Holstebro, Ven å, Kjærgårdsmølle, Helle sø, Nybro mølle dambrug, Ørre by v. Nybro, Elbæk, Harnild dambrug, Hover dambrug.
Indsendere: (AH, CH, NOH, HWJ, TK, GM, KM, JN, LN, OO, PP, ET).

Nattergal (*Luscinia luscinia*): 11030
Alle iagt. nævnes: 9/5 1 Herning golfbane (TK), 16/5 1 Oddersmose (GM), 20/5 2 sy Tvis å ved Varhede (OO), 21/5 Skallesø (JN), 24/5 1 sy Søndervig udenfor soveværelset (EE), 28/5 2 Remme, Sikær (CL), 29/5 1 Mosevej, Vinderup (LN), 30/5 Nr. Holmgaard, Lemvig (JN), 3/6 1 sy Oddersmose (GM), 11/6 2 Remme, Sikær (TK), 12/6 2 sy Tvis å ved Varhede (OO), 12/6 2 Remme, Sikær (CL), 27/6 1 Karup å (HRS), 1 hele juni ved Skallesø (BB).

Husrødstjert (*Phoenicurus ochruros*): 11210
Husrødstjerten ses over hele amtet - først og fremmest i industrikvartererne. En afløser for toplærken? De fleste indrapporteringer drejer sig om syngende fugle i maj måned.
Årets første: 6/2 1 han Tipperne (T).
Årets sidste: 6/11 2 Hvide Sande havn (TK).
Yngleoplysninger: 2 y-par Ringkøbing (UEM)

Rødstjert (*Phoenicurus phoenicurus*): 11220
Årets første: 21/4 1 sy CF-kaserne, Herning (CL).

Bynkefugl (*Saxicola rubetra*): 11370
Årets første: 30/4 1 Sønderlem vig (GM) og 30/4 1 Tipperne (T).

Sortstrubet Bynkefugl (*Saxicola torquata*): 11390
10/3 1 2k han + 1 hun Værnet (T, KO), 31/3 - 8/4 1 han Tipperne (T), 25/4 1 hun Lyngvig (EE), 3/10 1 han Værnet (T, KO).
Desuden er 1 y-par indrapporteret. 23/6 sås parret med unger. Det første par fra det indre af amtet.

Sibirisk Sortstrubet bynkefugl (*Saxicola torquata meura*): 11395
En observation fra 1994 er godkendt af SU: 22/9 1 hun Værnengene (OA, KO). Første fund i amtet.

Stenpikker (*Oenanthe oenanthe*): 11460
Årets første: 1/4 1 Tipperne (T).
Årets sidste: 31/10 1 Tipperne (T).

Grønlandsk Stenpikker (*Oenanthe oenanthe leucochoa*): 11462
10/5 1 ringmærket Tipperne (T).

Ringdrossel (*Turdus torquatus*): 11860
Et dårligt år 39 fugle sammenlignet med kanonåret 1992 med 243 ex.
Månedsfordeling:

Jan	Feb	Mar	Apr	Maj	Juni	Juli	Aug	Sept	Okt	Nov	Dec
0	0	1	24	5	0	0	0	0	9	0	0

Indsendere: OA; EE, NOH; HWJ, TK; GM, JN; JRN, UEM, PP, HRS, T, AKV, EØ.

Sjagger (*Turdus pilaris*): 11980
Meget få har indsendt observationer.
1 y-par Hjerm (EØ)
Der må være langt flere y-par i amtet!
Fuglenes Danmark vil forhåbentlig vise de rigtige tal for hele amtet

Sangdrossel (*Turdus philomelos*): 12000

Årets første: 26/2 Brohus, Vind (LH).

Islandsk Vindrossel (*Turdus iliacus*)

1 ringmærket i oktober på Tipperne. Tilsendt SU. Hvis den godkendes er det landets første fund af denne Islandske race. Arten er en SU art. Der må ikke refereres til observationer, der ikke er godkendt af SU.

Misteldrossel (*Turdus viscivorus*): 12020

De få indrapporteringer skal nok ses i lyset af, at misteldrosslen er blevet "almindelig".

Årets første: 19/2 2 Stoubæk krat (OO).

Årets sidste: 10/12 3 Kærgårdsmølle (GM).

Græshoppesanger (*Locustella naeva*): 12360

15 syngende hanner er helt i tråd med de foregående års lytten. Bestanden i amtet må siges at ligge meget stabilt, idet registreringerne i årene 1990-95 alle ligger mellem 12 og 20 fugle.

Sønderlem vig udmærker sig med 30/5+4/6 3 sy (GM), mens de øvrige registreringer fordeler sig over hele amtet således:

13/5 1 Fuglsang bro (CH), 16/5+3/6 1 Oddersmose (GM), 18/5 1 Husby sø (NUP), 23/5 1 Skjernå (HKN), 24/5 1 Høgildå (TK), 28/5 1 + 11-12/6 2 Remme/Sikær mose (CL,TK), 29/5 1 Mosevej v/Vinderup (LN), 3-4/6 Pøl bæk v/Grønbjerg (UEM,LH), 12/6 1 Vest Stadil Fjord (EE), 15/6 1 Røjen bæk (EØ), 16/7 1 Rind å (CL) og året slutes af med 8/9 1 Skjernå's udløb (OA).

Savisanger (*Locustella luscinioides*): 12380

Aldrig før har der været så mange Savisangere i Ringkøbing Amt. 6-7 fugle på 5 forskellige lokaliteter er meget flot!! Der er aldrig tidligere registreret mere end 2 fugle på et år.

30/4-4/6 1 Sønderlem vig (GM,LN,OO,EØ), 1/5 1 Værnsande nord (OA), 2/5 1 sy Skjern å-munding (RCH), 7/5 1 Skjern Enge (TK), 13/5 Skjernå's udløb (KO), ult maj 1 Værnsande syd (HKN), 12+17/6 1 Vest Stadil Fjord (EE,UEM) og 14/6 1 Høvsøre (JN).

Vandsanger (*Acrocephalus melanpogon melanpogon*): 12420

1 observation fra September på Harboøre tange er forkastet af SU. Arten er en SU art. Der må ikke refereres til observationer, der ikke er godkendt af SU.

Sivsanger (*Acrocephalus schoenobaenus*): 12430

Årets første iagttagelse: 29/4 1 Vonå, Rindum enge (SEP). Største iagttagelser blev 4/6 27 (max på lokaliteten) Sønderlem vig (GM) og 24/5 10 Harboøre Tange (V).

Total: 44 Indsendere: 6 Lokaliteter: 7

Kærsanger (*Acrocephalus palustris*): 12500

25 syngende hanner på 15 lokaliteter er lidt flere fugle end i 1994, men alligevel markant færre end tidligere. Største lokaliteter er 4/6 4 Sønderlem vig (GM) og 12/6 3 Hellegård ådal (GM).

Øvrige lokaliteter med 1-2 fugle: 10/5 1 sy Østerhede (NAA), 29/5 1 Vinderup (LN), 30/5+11/6 sø 4, Ikast (IG), 31/5 2 Herning Golfbane (TK), 1/6 1 Kærgårdsmølle (GM), 4/6 1 Nørhedevej, Ørnhøj (LH), 8/6 1 Gødstrup Sø (TK), 10/6 1 Egeris Mølleå (LH), 11/6 2 Remme mose (LH), 12/6 2 Tvis å v/Varhede (OO), 12/6 1 Grønbjerg (LH), 24-25/6 1 Højmark (ET) og 30/6 1 Linde (EØ,LN).

Rørsanger (*Acrocephalus scirpaceus*): 12510

Ikke mange indsendelser!! Det kunne være rart med flere indlandsiagttagelser af rørskovens almindelige sangere, hermed menes rør- og sivsangere.

Årets første blev 3/5 1 Harboøre Tange (GM). Eneste indsendte større lokalitet blev Sønderlem vig, hvorfra max-tal blev 4/6 64 (GM). Eneste indlandslokalitet blev 10/6 2 sy Egeris mølleå (LH).

Total: 72 Indsendere: 3 Lokaliteter: 4

Gulbug (*Hippolais icterina*): 12590

Kun enkelte iagttagelser indsendt, alle kort efter ankomsten fra vinterkvarteret i Afrika. Første fugle blev 24/5 1 Harboøre Tange og 24/5 1 Plet Enge (V).

Total: 7 Indsendere: 3

Høgesanger (*Sylvia nisoria*): 12730

2 iagttagelser af den "sjældne" Høgesanger er rekord på et år for amtet. Den ene 24/5 1 2K Tipperne (T) er det første forårsfund i Årsrapportens tid, og dvs siden 1978.

13/9 1 juv Bovbjerg fyr (AKV) er et mere normalt tidspunkt, hvis man kan sige det om en art der ikke er registreret i amtet siden 1988, og hvoraf der kun har været 4-5 iagttagelser i de sidste 17 år.

Gærdesanger (*Sylvia curruca*): 12740

I 1993 blev den første Gærdesanger registreret 24/4, i 1994 var det den 22/4 og i 1995 lige midt imellem altså den 23/4, så man kan godt konkludere, at den har check på tiden. De første var 23/4 1 Søndervig og 1 Mulbjerg (EE,LH), herefter følger flere i dagene efter. Årets sidste fugle blev set 10/9 2 Nr.Lyngvig (OA).

Total: 20 Indsendere: 8

Tornsanger (*Sylvia communis*): 12750

Normalt ankomsttidspunkt 4/5 2 Rønbjerg mose og 1 Sønderlem vig (GM). Største optælling blev 4/6 19 Sønderlem vig (GM), mens de sidste Tornsangere blev set 19/9 6 Nr.Lyngvig (OA).

Total: 55 Indsendere: 4

Havesanger (*Sylvia borin*): 12760

Årets første Havesanger blev 3/5 1 Ringkøbing fjord (RCH).

De sidste fugle blev 19/9 4 Nr.Lyngvig (OA).

Total: 13 Indsendere: 6

Munk (*Sylvia atricapilla*): 12770

Som de foregående år bemærkelsesværdige vinterobs, bl.a ved foderbrættene, således 23/1-24/2 1 ♂ Ulfborg (oplyst til LH), 9/11 1 ♂ Hasselvej, Ringkøbing (ET), 17/11 1 ♀ og 24/11 1 ♂ Lemvig (JN,AKV) og endelig 16/12 1 ♂ Bækmarksbro (AH). Den eneste normale forårsfugl blev 23/4 1 Søndervig (EE), mens største iagttagelse blev fra efterårstrækket med 19/9 15 Nr.Lyngvig (OA) og 15/10 10 Nr.Lyngvig (AKV).

Total: 46 Indsendere: 9

Hvidbrynet Løvsanger (*Phylloscopus inornatus*): 13000

2 iagttagelser i amtet i 1995 er ved at være normalt for arten. Både tidspunkt og stedet er også ligesom det plejer!! nemlig 13+14/10 1 Nr.Lyngvig fyr (EE,ET,SEP) og 14/10 1 Hvide Sande (EE). Iagttagelser 1991-94: 1994 1, 1993 2, 1992 2 og 1991 3.

Skovsanger (*Phylloscopus sibilatrix*): 13080

Igen et år på det jævne; 10 fugle på 5 lokaliteter er ikke meget. Første iagttagelse blev 3/5 1 sy Ndr.Feldborg plantage (GM), her har flest også haft fornøjelsen af at høre den "roterende mønt", ikke mindst på Fuglenes Dag 21/5 (GM,LH,PP,HRS). Øvrige obs: 13/5 1 sy Tipperne (T), 20/5 2 Stenholt skov (BD), 22/5 2 Schuberts plantage (ET), 10/6 3 Høgildgård plantage (CL).

Total: 10 Indsendere: 8

Gransanger (*Phylloscopus collybita*): 13110

Første iagttagelser blev 24+25/3 1 Ådum (NAA) og 26/3 1 Hødsager (EØ). Herefter følger flere iagttagelser fra 9/4-13/4. De største iagttagelser/lokaliteter var: 12/4 3 Kiln (GM), 13/4 3 Gosmer, Vind (LH), 20/4 3 Dejbjerg plantage (TM) og 24/4 3 Resenborg plantage (GM), 4/6 5 Sønderlem vig, 15/10 15 Nr.Lyngvig (AKV).

Som i 1994 lå seneste iagttagelse ret sent, nemlig i begyndelsen af december 3/12 1 Hvide Sande, den så ret brun ud (EE).

Løvsanger (*Phylloscopus trochilus*): 13120

Både årets første 18/4 og den sidste (ret sent) 23/10 1 ringm.var fra Tipperne (T). 22/4-24/4 ankom mange fugle fra vinterkvarteret, således havde (EE) 24/4 25 i sin have i Søndervig.

I efteråret er der flere ret store obs i september: 2/9 30 Vejlbj (AKV), 10/9 80 (max-tal) Nr.Lyngvig (OA), 18/9 30-50 (EE)'s have, Søndervig.

Total: 377 Indsendere: 9

Fuglekonge (*Regulus regulus*): 13150

Eneste større iagttagelse blev 14/10 50 Harboøre Tange (AKV).

Total: 58 Indsendere: 2!

**Rødtoppet Fuglekonge** (*Regulus ignicapillus*): 13150

1 1995 3 iagttagelser: 4/6 1 sy Sønderlem vig (GM), 14/6 1 sy fra samme sangpost i flere timer Østerhede (NAA) og 30/10 1 Nr.Lyngvig (KEK).

1994:4 1993:1-2 1992:0 1991:0

Grå Fluesnapper (*Muscicapa striata*): 13350

Årets første 3/5 1 Plet enge (GM).

Største iagttagelser blev 10/9 12 Nr.Lyngvig (OA) og 18/9 7 Halby (OA), hvilket er ret mange på en enkel lokalitet.

Ynglefund: Schuberts plantage, Ny mølle, Linde og Søndermølle (AKV,ET,UCV).

Total: 38 Indsendere: 5

Lille Fluesnapper (*Ficedula parva*): 13430

1 stationær syngende han er bestemt ikke hverdagskost her i amtet, og det er faktisk tilmed første indlandsiagttagelse i Årsrapportens tid. 6-11/6 1 ♂ Høgildgård plantage (BD,CL,PP,TK). 2. iagttagelse i de sidste 5 år.

Broget Fluesnapper (*Ficedula hypoleuca*): 13490

Første fugle blev 24/4 1 Amtmandens lund, Ringkøbing (UEM) og 1 Søndervig (EE). Største iagttagelse fra foråret blev 10/5 3 ♂+1 ♀ Ndr.Feldborg plantage (PP), mens der i østenvindsperioden i september var temmelig mange på Holmsland. 10/9 13 Nr.Lyngvig (max derfra) (OA) og 18/9 10-15 Søndervig (EE). Årets sidste er temmelig sen 14/10 1 ♀/1K Vrist/Vejlbj (AKV). Det nærmeste tegn på yngel blev 1 hun Strandbjerggård skov (GM).

Skægmejse (*Panurus hiarmicus*): 13640

Igen et godt år for denne rørskovsfugl, med iagttagelser i alle årets måneder. Der er iagttagelser fra alle fjorde i amtet og yngle- og max-tal fra de forskellige lokaliteter nævnes her:

	y-par	max-tal	Observatør(er)
Sønderlem vig	3	63	(GM)
Færgen, Bøvling Fjord		1	(OA)
Felsted Kog		15-25	(OA,PP,LH)
Husby sø		10	(JB,HWJ)
Nørre sø		2	(UEM)
Hindø		1	(GM)
Vonå v/Rindum enge		2	(SEP,ET)
Halby		7	(ET)
Skjernå, sydl.parallelkanal	3	12	(TM)
Haurvig poldene	1		(T)
Nymindestrømmen	1-2		(T)
Været		2	(EE)
Tipperne	9-11	102	(T)

Der vil nok gå mange år inden tilsvarende tal for Skægmejse vil forekomme, idet en hård isvinter, som vi nu har været igennem, antagelig næsten vil tage "pippet" fra arten i DK.

Total: 240 Indsendere: 14

Halemejsje (*Aegithalos caudatus*): 14370

Der foreligger følgende iagttagelser af Halemejsjer i yngleperioden: 27/4 2 Haderis å, Haderup (OO), 1/5 2 Skalle sø, ved at bygge rede (BB), 25/6 1 sy Brejning krat (LH).

Af 'familieflokke' kan nævnes: 15/1 10 Søby sø (CL) og 4/10 19 samme sted (JØO).

Øvrige lokaliteter: Ndr.Feldborg plantage, Stovbæk krat (OO), Borris hede (EE), Rind å v/Høgild (PP) og Halby (ET).

Total: 53 Indsendere: 7

Sumpmejsje (*Parus palustris*): 14400

2 større observationer er indsendt, nemlig 23/3 8 Volstrup skov (GM) og 15/8 6 Søby sø/og brunkulslejr (JØO).

Total: 28 Indsendere: 6

Blåmejsje (*Parus caeruleus*): 14620

4 observationer/optælling af større antal træk- og ynglefugle: 13/1 21 og 5/2 20 Harboøre Tange (V), 23/3 15 Volstrup skov (GM) samt 15/10 25 Sønderlem vig (GM).

Spætmejsje (*Sitta europaea*): 14790

Faktisk en del yngle-/fugle er observeret og noget tyder på at arten er på de optimale løvskovsprægede ynglepladser rundt over hele amtet, dog flest i Struer-området. Obs: 3-5 y-par Strandbjerggård skov (GM), 1 par Anlægget, Aulum, 1 par Amtmandens lund Ringkøbing (UEM), 1 par m/juv Velling plantage Campingplads (ET), 1 par Haunstrup (oplyst til LH), 1 par Herningsholm (TK.GTA), 2 Stenholt skov (BD), anlægget Holstebro (NUP), Skovlund plantage (NUP) og anlægget i Lemvig ved redetræet (NOH). Øvrige lokaliteter med iagttagelse af op til 5 fugle: Volstrup skov, Resenborg plantage (LN,GM), Rindum skole (SEP), Høgildgård plantage (BD,TK), Gødstrup sø (TK), Rind Gl.Præstegård (BD).

Total: 38 Indsendere: 12 Lokaliteter: 10

**Træløber** (*Certhia familiaris*): 14860

Arten ligger på et stabilt niveau, både hvad angår fugle og lokaliteter. Oftest findes Træløberen de samme steder som Spætmejsjen, hvis man ellers har øre og især øjnene med sig.

Lokaliteter med 1-3 fugle i yngleperioden: Ndr.Feldborg plantage (PP), Stenholt skov (BD), Gjæven, Sevel 1-2 y-par (HRS), Tirsbjerg i Påbølgård (PL), og herudover følgende obs fra den øvrige del af året, hvoraf nogle også må være ynglelokaliteter: Sdr.Feldborg plantage (EØ), kirkestien v/Rind Præstegård og Høgildgård (BD), Amtmandens lund, Ringkøbing (UEM), Volstrup skov (LN), Flyndersø (HRS). Bemærkelsesværdigt er også Tippeternes kun 2. og 3. fund af arten, henholdsvis 13.3 1 og 7/11 1. Begge blev ringmærket (T).

Pungmejsje (*Remiz pendulinus*): 14900

Efter 1994 med helt utroligt mange observationer er vi nu nede under middel, idet der kun foreligger 6 iagttagelser af 6 fugle og heraf ingen yngleindici. Alle nævnes: 9/7 1h v/Bjålum klit (EE), primo maj 1 Vinderup mose (oplyst til LN), 11/7 1 Vonå, Rindum enge (SEP), 30/7 1h Sandene (EE), 5-6/8 1 Skjernåmunding (TK,CL) samt en temmelig sen fugl, 10/10 1 trk Tipperne (T).

Vi må korrigere tallene fra 1994: tallet fra Skjernå-munding var 4/8 7-8 og ikke 4/8 78 som nævnt i 94-rapporten. Totalen for 1994 bliver derfor 80 og ikke som nævnt 157.

Pirol (*Oriolus oriolus*): 15080

Eneste iagttagelse: 2/6 3 Strandbjerggård Skov (GM).

Rødrygget Tornskade (*Lanius collurio*): 15150

Alle iagttagelser nævnes: 20/5 1 par Nordre Feldborg Plantage(LN), 21/5 1 han Hoverdal Plantage(ET), 24/5 1 han Tipperne (T), 30/5 ynglepar Kjellerup Mose (GM), 4/6 1 par Hoverdal (LN), 10/6 1 han Bjørslev Plantage (ET), 16/6 1 par Røddinglund Plantage (OO), 18/6 3 Borris Hede (JC), 22/6 ynglepar Hjelms Hede (GM), 22/6 1 par Hjelms Hede (HRS), 26/6 1 par Påbøl Plantage (PL), 26/6 1 Påbølgård (PL), 2/7 og 9/7 4 ad+2 juv Klosterheden (JN), 9/7 1 han og 1 hun Klegod (EE), 10/7 1 par Estvadgård Plantage (LN), 12/7 1 han Halby (OA), 23/7 1 par Ilvide Sande (EE), 31/7 1 han 2 IK (yng) Klosterheden (OA), 8/8 1 Flynder Sø (GTA), 10/8 1 han 2 IK (yng) Harboøre Tange (OA) og endelig 4 par m. unger på Vind Hede (Atlasfund) (CH).

Flere iagttagelser end 1994 og især mange par der er muligt ynglende.

Stor Tornskade (*Lanius excubitor*): 15200

41 iagttagelser af sansynligvis 23 fugle ligner tallene fra sidste år. Også vinteriagttagelser fra jan-feb og nov-dec ligner sidste år med 11 i år og 10 sidste år, altså meget mindre end 1992 med 28, 1991 med 24 og 1990 med 32.

Ynglepar: 10/5 og 10/6 1 par (mulig ynglende) ved Barslund Hede (HRS og GM), 12/4-10/5 1 par set med 4-5 juv på hemmeligholdt lokalitet (CH,LH).

Øvrige indsendere(JN,KO,T,OA,ET,GTA,JC,PP,LN,TK,HWJ,EE,JØO,NOH,JB,HS)

Månedsfordeling af samtlige iagttagelser:

Jan	Feb	Mar	Apr	Maj	Jun	Jul	Aug	Sep	Okt	Nov	Dec
7	9	3	12	5	3	1	2	1	0	0	0

Steppe Tornskade (*Lanius excubitor pallidirostris*)

En observation fra Vejlbj by er tilsendt SU. Denne østlige race af Stor tornskade er en SU fugl. Der må ikke refereres til observationer, der ikke er godkendt af SU.

Skovskade (*Garrulus glandarius*):15390

Største indsendte flok er 21/1 37 Sønderlem Vig (GM).

Øvrige indsendere (IG,UCV).

Husskade (*Pica pica*): 15490

Største indsendte flok er 19/2 30-40 til overnatning ved Hodsager (GTA).
Øvrige indsendere (IG,V).

Nøddekrige (*Nucifraga caryocatactes*): 15570

Alle iagttagelse nævnes: 13/10 1 Lemvig (AKV), 14/10 1 flyvende nord for Vinderup (JN), 26/11 1 Knudmose (TK) og 26/11 2 Cherninova (NOH).

Allike (*Corvus monedula*): 15600

Største indsendte flok 25/5 30 Harboøre Tange (V).

Råge (*Corvus frugilegus*): 15630

Eneste redetælling er 20 reder ved Muldbjerg (LH).

Der mangler stadig tal fra Ringkøbing, Ikast, Holstebro og Herning,
hvor der findes store kolonier.

Øvrige iagttagelser: 5/2 22 Skjern Enge (TM), 19/2 450 Hellegård Ådal (GM), 25/2 72 Skjern Enge (TM),
23/3 450 Volstrup Skov (GM) og 7/11 4 Sønderlem Vig (GM).

Sortkrage (*Corvus corone corone*): 15671

Indsendt ialt 24 iagttagelser fra den vestlige del af amtet.
Indsendere (AKV,GTA,LH,ET,SEP,OA,EE).

Gråkrage (*Corvus corone cornix*): 15673

Største flok er 25/2 376 i Skjern Enge (TM).
Øvrige indsendere (T,V,AKV,OA,HRS,GM)

Ravn (*Corvus corax*): 15700

Det store tal fra sidste år med 321 holder ikke helt i år. Der er indsendt iagttagelser af 298 fugle med hovedvægten i Søby området med flokke på 40-60 (TK,BD,PP,JØO,CL).

Indsendte yngleobservationer: 1 par Klosterheden (AH), 1 par Volstrup Skov (EØ) og 1 par Borris Hede (SEP).

Øvrige indsendere (TM,EE,NOH,KJ,ET,GM,JN,LN,NAA).

Stær (*Sturnus vulgaris*): 15820

Flokke over 10000: 7/7 13000 Stoübæk Krat til overmatn. (GTA), 1/8 40000 Nørre Sø til overmatn. (GTA),
8/8 17000 Flynder Sø til overmatn. (GTA), 9/8 22000 Indfjorden til overmatn. (GTA), 2 9/8 22000 Kilen
til overmatn. (GTA). Det er store tal i år mod sidste års største flok på 4000.

Øvrige indsendere (NOH, OA, EØ,OO,GM,T,JSC,TM,CL,V).

Bogfinke (*Fringilla coelebs*): 16360

Største indsendte flok: 1/4 258 Færgen v. Nees (NOH)
Øvrige indsendere (GM,V)

Kvækerfinke (*Fringilla montifringilla*): 16380

Største flok forår og efterår: 16/3 200 Skjern Enge (TM) og 13/12 min. 100 anlægget i Ikast (OO).
Øvrige indsendere (AKV, OA, GM)

Gulirisk (*Serinus serinus*): 16400

1 trækkende 1/5 på Tipperne (T). Det er 3. år i træk den iagttages her i amtet.

Grønirisk (*Carduelis chloris*): 16490

Største indsendte flok er 50 1/1 Helledal Bakke (GM).
Øvrige indsendere (V)

Stillits (*Carduelis carduelis*): 16530

Sikre ynglepar: 2/7 1 ynglepar v. anlægget i Lemvig (NOH).

Mulige ynglepar: 27/4 1 par Haderis Å (OO), 9/5 1 par Aulum Lægehus (OO), 20/5 1 par syng. Laugesens
Have (LH), 21/5 1 par Aulum Fritidscenter (OO) og 26/5 1 par Aulum Station (OO).

Største flok: 25/1 ca. 60 Skjern Enge (TM).

Øvrige indsendere (HWJ,BD,EØ,AKV,V).

Tornirisk (*Carduelis cannabina*): 16600

Årets første iagttagelse er tidlig: 14/2 1 Hindø (GM). Ses første gang på 23/3 7 Tipperne (T).

Største flokke: 17/7 150 Holmsland Klit (OA), 31/7 220 Harboøre Tange (OA), 20/9 165 Plet Enge (V),
21/9 350 Skjern Enge (TM) og 30/9 120 Sikær (GTA).

Øvrige indsendere (LH,HRS,JSC).

Bjergirisk (*Carduelis flavirostris*): 16620

Forårets sidste: 12/3 200 Vest Stadil Fjord (UEM)

Efterårets første 13/9 80-110 Skjern Enge (TM)

Max-tal fra indsendte lokaliteter:	Forår	Efterår	Observatør
Skjern Enge	315	400-600	(TM)
Nissum Fjord	40		(HWJ)
Vest Stadil Fjord	300	120	(JB,UEM)
Harboøre Tange	15	75	(V,AKV)
Ijsingholm-Vinderup		70-80	(LN)
Sandene	40		(EE)
Nørskov Vig		45	(GM)
Bøvling Klit	50		(OA)

OBS 6/7 1 han Harboøre Tange i sommerdragt (AKV)

(JB,TM,GM,OA,LH,UEM,AKV,HWJ,TK,LN,EE,SEP,V)

Gråsiken (*Carduelis flammia*): 16630

Flokket over 30: 11/2 42 Sønderlem Vig (GM), 26/2 100 Ørnhøj (LH), 25/3 30 Ørnhøj (LH) 5/11 30 Flynder Sø (HRS), 7/11 165 Tipperne (T), 9/12 65 Resenborg Plantage (GM).
Øvrige indsendere (TM,V)

Hvidsiken (*Carduelis cannebina*): 16640

Alle iagttagelse nævnes: 4/11 1 Harbøre Tange (JN), 5/11 1 Harbøre Tange (JN), 14/2 1 ad han Hinda (JB,GM).

Lille Korsnæb (*Loxia curvirostra*): 16660

Meget få iagttagelser.

Alle iagttagelser nævnes: 3/5 2 Nr. Feldborg Plantage (GM), 1/6 1 Kærgårds Mølle (GM), medio maj 1 par m. 4 juv. Abildå Brunkulsleje (LH), 10/6 1 Bjørslev Plantage (ET) og 14/10 2 ad. + 4 juv. Stubber Ådal (LN).

Stor Korsnæb (*Loxia pytyopsittacus*): 16680

Eneste iagttagelse: 11/2 4 Klosterheden (JN).

Karmindompap (*Carpodacus erythrims*): 16790

Alle iagttagelser nævnes: 24/5 2 Harbøre Tange (V), 24/5 4 syng. hanner Harbøre Tange (TK), 16/6 1 Søndervig (EE), 24/6 1 Harbøre Tange (AKV), juni - 24/7 1 par Fjand (meddelt LN af Ruth Kastrop-Jensen, Fjand) og 31/7 1 3K+ han Harbøre Tange (OA).

Heller ikke i år er påvist yngel.

Dompap (*Pyrrhula pyrrhula*): 17100

Iagttagelser fra yngletiden: 20/5 2 Stenholt Skov (BD), 24/5 1 Plet Enge (V), 2/6 hørt Kærgårds Mølle (ET), 10/6 1 hun Fiskbæk Plantage (LH), 10/6 2 Bjørslev Plantage (ET), 22/6 1 par Rindum (ET), 23/6 1 par Mngeliv Plantage v. Holstebro (LN), 26/6 2 par Aulum (OO), 2/7 1 Brejning Krat (LH) og 28/7 1 par fodrer unger Aulum (OO).

Øvrige indsendere (PP,GM,OA,UEM,HRS,EE,HWJ,JB,V).

Kærnebider (*Coccothraustes coccothraustes*): 17170

Ynglepar: 30/4 1 par Amt. Lund, Ringkøbing (UEM), 14/7 1 par m. 1 juv. Klosterheden, Risbæk (AH), 1 par Skovlund plantage (NUP) og 17/6 1 IK yngel udføljen Schuberts Plantage (ET).

Lokaliteter med 2-3 ex: Volstrop Skov, Kærgårdsmølle, Strandbygård Skov, Brejning Krat, Pæbølgård Plantage, Høgildgård Plantage, Holstebro, Sir Lyngbjerg., Sdr. Feldborg Plantage, Stenholt Skov, Nr. Feldborg Plantage og Bjørslev plantage.

Eneste vinteriagttagelser: 24/2 1 Ulfborg (LH) og 2/12 11 Stråsø plantage (HWJ).

Indsendere (GM,LH,AH,UEM,PL,TK,EØ,BD,PP,IG,HWJ,EE,ET)

Laplandsværpling (*Calcarius lapponicus*): 18470

I år med mange enkelt individer, kun en flok på 10 fra Tipperne tæller over 5. Ialt indsendte iagttagelser af 49 fugle mod 210 sidste år.

Lokaliteter med flere end 1: 3/1 2 Harbøre Tange (AKV), 21/4 5 Tipperne (T), 28/4 10 Tipperne (T), 28/4 3 Tipperne (GM,HRS) og 17/10 3 Harbøre Tange (AKV).

Øvrige indsendere (JB,UEM,HKN,EE,SEP).

Snespurv (*Plectrophenax nivalis*): 18500

Forårets sidste: 14/4 1 Handbjerg Strand (LN).

Efterårets første: 29/10 5 Harbøre Tange (AKV).

Max-flok tal fra lokaliteterne:	Forår	Efterår	
Harbøre Tange	35	180	(NOH,GM)
Bøvling Klit	58		(NOH)
Vest Stadil Fjord	7	7	(UEM,GTA)
Nørskov Vig	129	155	(GM,PP)
L yngvig	23	30	(JRN,EE)
Handbjerg Strand	25		(LN)
Sønderlem Vig	28	3	(GM)
Skibsted Fjord	8		(GM)
Thorsminde		42	(HWJ)
Vejlby Klit		10	(AKV)

Indsendere (NOH,GM,LH,GTA,JRN,UEM,AKV,EE,TK,PP,HWJ,LN,V).

Gulspurv (*Emberiza citrinelle*): 18570

Største flok er 1/1 115 ved Ål (Vinderup) (GM).

Mindre flokke ved Sønderlem Vig, Nørre Sø og Flynder Kirke.

Indsendere (GTA,OA,HSR,V).

Dværgværpling (*Emberiza pusilla*): 18740

En observation fra oktober på Harbøre Tange er under behandling af SU. Arten er en SU art. Der må ikke refereres til observationer, der ikke er godkendt af SU.

Rørspurv (*Emberiza schoeniclus*): 18770

Vinteriagttagelser: 7/1 8 Sønderlem Vig (GM), 15/2 4 Skjern Enge (TM), 18/2 1 Sønderlem Vig (GM) og 25/2 3 Skjern Enge (TM).

Største indsendte flok: 8/10 150 og 14/10 150 Harbøre Tange (AKV).

Øvrige indsender (IG,V,JSC).

Kornværpling (*Miliaria calandra*): 18820

I årets første halvår nævnes max-tallene fra lokaliteter med over 50 ex nævnes: 13/1 125 Plet Enge (V), 14/1 170 Videbæk (LH), 15/1 ca 60 Madum (OO,EØ), 17/1 63 Vest Stadil Fjord (TK), 21/1 120 Velling mærsk (ET), 25/1 90 Fjaltring (OA), 4/2 50 Holmen (OA), 6/3 Grønbjerg (LH).

Eneste større vinter/efterårsflok er fra Plet Enge 22/11 121 (V).

Øvrige indsendere (GM,TK,HRS,LH,ET,OA,OO,EE,TM).

05740 01 1

Egon Østergaard Jensen

Kirkestræde, 10, Hodsager

7490 Aulum

Adresseliste på lokalbestyrelsen:

Egon Østergaard, Kirkestræde 10, Hodsager, 7490 Aulum, 97 476210
(Formand).

Erik Enevoldsen, Holmsland Klitvej 126, Søndervig,
6950 Ringkøbing, 97 339438 (kasserer).

Jette Clemmensen, Tjørnevej 3, 6880 Tarm, 97 372577.

Bo Daugård, Nygårds Alle 4, 7430 Ikast, 97 154690.

Gerner Majlandt, Ølbyvej 50 1 tv, 7600 Struer 97 854174

Ole C. Olesen, Hirsevænget 4, 7490 Aulum, 97 473169.

Peter R. Pedersen, Skivevej 44 1. sal, 7500
Holstebro, 97 424019.

Eigil Thomasen, Hasselvej 8, 6950 Ringkøbing, 97 320201.

- Kikkerter
- Billeder
- Fotoudstyr
- Videoudstyr

SWAROVSKI



Svarovski spottingscope giver de bedste resultater, høj opløsningsevne, bemærk vandtæt, aldrig kondens i kikkerten.

på **SWAROVSKI** håndkikkerter

FOCUS CLASSIS



Den helt rigtige fuglekikkeret, letvægts model High Eyepoint, fully multicoated optik.

SE VESTJYLLANDS BEDSTE KIKKERTUDVALG OG FÅ GODE RÅD
Hos

Aulum Foto - Video

Danmarksgade 1 - 7490 Aulum - Giro 7 11 94 37

Tlf. 97 47 25 55 - Fax 97 4737 94

